

SECRETARIA DE POLITICAS, REGULACION E INSTITUTOS
DIRECCION DE ESTADISTICAS E INFORMACION DE SALUD

SISTEMA ESTADISTICO DE SALUD

ESTADISTICAS VITALES

INFORMACION BASICA - AÑO 2010



**Ministerio de
Salud**
Presidencia de la Nación

Buenos Aires,
República Argentina.
Diciembre de 2011

ESTADISTICAS VITALES

INFORMACION BASICA - AÑO 2010

Diciembre de 2011

MINISTERIO DE SALUD DE LA NACION
SECRETARIA DE POLITICAS, REGULACION E INSTITUTOS
DIRECCION DE ESTADISTICAS E INFORMACION DE SALUD

AUTORIDADES NACIONALES

PRESIDENTA DE LA NACION

DRA. CRISTINA E. FERNANDEZ DE KIRCHNER

MINISTRO DE SALUD

DR. JUAN L. MANZUR

SECRETARIO DE POLITICAS, REGULACION E INSTITUTOS

DR. GABRIEL YEDLIN

DIRECCION DE ESTADISTICAS E INFORMACION DE SALUD

Lic. Elida H. MARCONI

Lic. María de las Mercedes Fernández

Lic. Karina V. Loiácono
Dra. María Laura Martínez
C.P.N. José A. Garro
Técn. Est. Salud Catalina Lazaroff
Aux. Est. Salud María Rosa Machado

Lic. Carlos G. Guevel

Lic. Adrián Santoro
Lic. Giselle García
Lic. Irene V. Kliewer
Técn. Est. Salud Ana María Vander Horden
Técn. Est. Salud Ada R. Miño
Sra. Marisa S. Peyton

Sra. Nora J. Pérez

Srta. Aurea Marisol de Arriba
Sr. German Breda
Sra. Olga M. Pivchuk
Sra. Dalinda M. Liendo

Lic. Marta E. Grünwaldt

Lic. Andrea F. Pantano

CONTENIDO:**Pág.**

INTRODUCCION	1
CONSIDERACIONES SOBRE EL PROCESAMIENTO DE LOS DATOS DEL AÑO 2010	2
COBERTURA DE LOS DATOS	3
ESTRUCTURA DE LA PUBLICACION	5
TABLAS	
TABLA 1 INDICADORES DE NATALIDAD, NUPCIALIDAD, MORTALIDAD GENERAL, INFANTIL Y MATERNA POR JURISDICCION DE RESIDENCIA.- REPUBLICA ARGENTINA - AÑO 2010	6
TABLA 2 NACIDOS VIVOS REGISTRADOS SEGUN EDAD DE LA MADRE, POR JURISDICCION DE RESIDENCIA DE LA MADRE.- REPUBLICA ARGENTINA - AÑO 2010	7
TABLA 3 NACIDOS VIVOS REGISTRADOS SEGUN NIVEL DE INSTRUCCION DE LA MADRE, POR JURISDICCION DE RESIDENCIA DE LA MADRE.- REPUBLICA ARGENTINA - AÑO 2010	8
TABLA 4 NACIDOS VIVOS REGISTRADOS SEGUN NUMERO DE ORDEN DE NACIDO VIVO, POR JURISDICCION DE RESIDENCIA DE LA MADRE.- REPUBLICA ARGENTINA - AÑO 2010	9
TABLA 5 NACIDOS VIVOS REGISTRADOS SEGUN INTERVALOS DE PESO AL NACER, POR JURISDICCION DE RESIDENCIA DE LA MADRE.- REPUBLICA ARGENTINA - AÑO 2010	10
TABLA 6 NACIDOS VIVOS REGISTRADOS SEGUN TIPO Y CATEGORIAS DE PESO AL NACER, POR JURISDICCION DE RESIDENCIA DE LA MADRE - REPUBLICA ARGENTINA - AÑO 2010	11
TABLA 7 NACIDOS VIVOS REGISTRADOS SEGUN TIEMPO DE GESTACION, POR JURISDICCION DE RESIDENCIA DE LA MADRE.- REPUBLICA ARGENTINA - AÑO 2010	12
TABLA 8 NACIDOS VIVOS REGISTRADOS SEGUN INTERVALOS DE PESO AL NACER Y EDAD GESTACIONAL, POR JURISDICCION DE RESIDENCIA DE LA MADRE.- REPUBLICA ARGENTINA - AÑO 2010	13
TABLA 9 NACIDOS VIVOS REGISTRADOS SEGUN INTERVALOS DE PESO AL NACER, POR CATEGORIAS DE EDAD GESTACIONAL.- REPUBLICA ARGENTINA - AÑO 2010	14
TABLA 10 NACIDOS VIVOS REGISTRADOS SEGUN NIVEL DE INSTRUCCION DE LA MADRE, POR NUMERO DE ORDEN DE NACIDO VIVO.- REPUBLICA ARGENTINA - AÑO 2010	14
TABLA 11 NACIDOS VIVOS REGISTRADOS SEGUN MAXIMO NIVEL DE INSTRUCCION ALCANZADO Y EDAD DE LA MADRE POR JURISDICCION DE RESIDENCIA DE LA MADRE - REPUBLICA ARGENTINA - AÑO 2010	15
TABLA 12 NACIDOS VIVOS REGISTRADOS SEGUN SITUACION CONYUGAL DE LA MADRE, POR JURISDICCION DE RESIDENCIA DE LA MADRE.- REPUBLICA ARGENTINA - AÑO 2010	16

TABLA 13	NACIDOS VIVOS REGISTRADOS SEGUN SEXO, POR JURISDICCION DE RESIDENCIA DE LA MADRE.- REPUBLICA ARGENTINA - AÑO 2010	16
TABLA 14	NACIDOS VIVOS REGISTRADOS SEGUN TIPO DE PARTO, POR JURISDICCION DE RESIDENCIA DE LA MADRE.- REPUBLICA ARGENTINA - AÑO 2010	17
TABLA 15	NACIDOS VIVOS REGISTRADOS Y OCURRIDOS EN ESTABLECIMIENTOS DE SALUD SEGUN TIPO DE ESTABLECIMIENTO E INTERVALOS DE PESO AL NACER, POR JURISDICCION DE RESIDENCIA DE LA MADRE.- REPUBLICA ARGENTINA – AÑO 2010	18
TABLA 16	NACIDOS VIVOS REGISTRADOS SEGUN ASOCIACION DE LA MADRE A ALGUN SISTEMA DE ATENCION DE LA SALUD Y LOCAL DE OCURRENCIA, POR JURISDICCION DE RESIDENCIA DE LA MADRE.- REPUBLICA ARGENTINA – AÑO 2010	19
TABLA 17	NACIDOS VIVOS REGISTRADOS SEGUN JURISDICCION DE OCURRENCIA, POR JURISDICCION DE RESIDENCIA DE LA MADRE.- REPUBLICA ARGENTINA - AÑO 2010	20
TABLA 18	NACIDOS VIVOS REGISTRADOS SEGUN LOCAL DE OCURRENCIA, POR JURISDICCION DE OCURRENCIA.- REPUBLICA ARGENTINA - AÑO 2010	21
TABLA 19	NACIDOS VIVOS REGISTRADOS SEGUN PERSONA QUE ATENDIO EL PARTO, POR JURISDICCION DE OCURRENCIA.- REPUBLICA ARGENTINA - AÑO 2010	22
TABLA 20	CANTIDAD DE NACIDOS VIVOS INSCRIPTOS SEGUN AÑO DE OCURRENCIA POR JURISDICCION DE REGISTRO. – REPUBLICA ARGENTINA – AÑO 2010	23
TABLA 21	INDICADORES SELECCIONADOS DE NATALIDAD. – REPUBLICA ARGENTINA – AÑO 2010	24
TABLA 22	DEFUNCIONES SEGUN EDAD, POR JURISDICCION DE RESIDENCIA Y SEXO.- REPUBLICA ARGENTINA - AÑO 2010 AMBOS SEXOS	25
TABLA 22 A	DEFUNCIONES SEGUN EDAD, POR JURISDICCION DE RESIDENCIA Y SEXO.- REPUBLICA ARGENTINA - AÑO 2010 VARONES	27
TABLA 22 B	DEFUNCIONES SEGUN EDAD, POR JURISDICCION DE RESIDENCIA Y SEXO.- REPUBLICA ARGENTINA - AÑO 2010 MUJERES	29
TABLA 23	TASAS DE MORTALIDAD ESPECIFICAS POR 1000 HABITANTES SEGUN GRUPOS DE EDAD Y SEXO, POR JURISDICCION DE RESIDENCIA DE LOS FALLECIDOS.- REPUBLICA ARGENTINA - AÑO 2010 AMBOS SEXOS	31
TABLA 23 A	TASAS DE MORTALIDAD ESPECIFICAS POR 1000 HABITANTES SEGUN GRUPOS DE EDAD Y SEXO, POR JURISDICCION DE RESIDENCIA DE LOS FALLECIDOS. – REPUBLICA ARGENTINA - AÑO 2010 VARONES	32

TABLA 23 B	TASAS DE MORTALIDAD ESPECIFICAS POR 1000 HABITANTES SEGUN GRUPOS DE EDAD Y SEXO, POR JURISDICCION DE RESIDENCIA DE LOS FALLECIDOS.- REPUBLICA ARGENTINA - AÑO 2010 MUJERES	33
TABLA 24	CANTIDAD DE DEFUNCIONES POR GRUPOS DE EDAD Y SEXO, SEGUN GRUPOS DE CAUSAS SELECCIONADAS. REPUBLICA ARGENTINA - AÑO 2010 - AMBOS SEXOS	34
TABLA 24 A	CANTIDAD DE DEFUNCIONES POR GRUPOS DE EDAD Y SEXO, SEGÚN GRUPOS DE CAUSAS SELECCIONADAS. REPÚBLICA ARGENTINA - AÑO 2010 - VARONES	37
TABLA 24 B	CANTIDAD DE DEFUNCIONES POR GRUPOS DE EDAD Y SEXO, SEGUN GRUPOS DE CAUSAS SELECCIONADAS. REPUBLICA ARGENTINA – AÑO 2010 – MUJERES	40
TABLA 25	DEFUNCIONES SEGUN GRUPOS DE EDAD, POR CAUSA DE MUERTE Y SEXO. TOTAL DEL PAIS. – REPUBLICA ARGENTINA –AÑO 2010 - AMBOS SEXOS	43
TABLA 25 A	DEFUNCIONES SEGUN GRUPOS DE EDAD, POR CAUSA DE MUERTE Y SEXO. TOTAL DEL PAIS. – REPUBLICA ARGENTINA – AÑO 2010- VARONES	51
TABLA 25 B	DEFUNCIONES SEGUN GRUPOS DE EDAD, POR CAUSA DE MUERTE Y SEXO. TOTAL DEL PAIS. – REPUBLICA ARGENTINA – AÑO 2010 - MUJERES	59
TABLA 26	CANTIDAD DE MUERTES, MORTALIDAD PROPORCIONAL Y TASA DE MORTALIDAD (CADA 100.000 HABITANTES) DE LAS PRINCIPALES CAUSAS DE DEFUNCION SEGUN GRUPOS DE EDAD Y SEXO. - REPUBLICA ARGENTINA - AÑO 2010	67
TABLA 27	DEFUNCIONES POR CAUSAS EXTERNAS CLASIFICADAS SEGUN MECANISMO DE LA MUERTE E INTENCIONALIDAD POR SEXO. - REPUBLICA ARGENTINA - AÑO 2010	72
TABLA 28	CANTIDAD DE DEFUNCIONES SEGUN LUGAR DE OCURRENCIA Y GRUPOS DE EDAD, POR JURISDICCION DE RESIDENCIA. DEL FALLECIDO – REPUBLICA ARGENTINA – AÑO 2010	73
TABLA 29	CANTIDAD DE DEFUNCIONES POR LOCAL DE OCURRENCIA, SEGUN JURISDICCION DE RESIDENCIA DEL FALLECIDO. – REPUBLICA ARGENTINA – AÑO 2010	74
TABLA 30	CANTIDAD DE DEFUNCIONES POR LOCAL DE OCURRENCIA, SEGUN GRUPOS DE EDAD DE LOS FALLECIDOS. REPUBLICA ARGENTINA – AÑO 2010	75
TABLA 31	CANTIDAD DE DEFUNCIONES SEGUN ESTABLECIMIENTO DE OCURRENCIA DE LA DEFUNCION Y ASOCIACION A ALGUN SISTEMA DE ATENCION DE LA SALUD, POR GRUPO DE EDAD DEL FALLECIDO. – REPUBLICA ARGENTINA – AÑO 2010	76
TABLA 32	DEFUNCIONES INFANTILES Y TASAS POR 1.000 NACIDOS VIVOS, DE MORTALIDAD INFANTIL, NEONATAL Y POSTNEONATAL, POR JURISDICCION DE RESIDENCIA DE LA MADRE.- REPUBLICA ARGENTINA - AÑO 2010	77

TABLA 33	TASAS DE MORTALIDAD INFANTIL, POR JURISDICCION DE RESIDENCIA DE LA MADRE. REPUBLICA ARGENTINA – AÑOS 1980 – 2010	78
TABLA 34	CANTIDAD DE DEFUNCIONES NEONATALES, PORCENTAJES Y TASAS DE MORTALIDAD POR 1000 NACIDOS VIVOS, SEGUN GRUPOS DE CAUSAS BASADOS EN CRITERIOS DE REDUCIBILIDAD.- REPUBLICA ARGENTINA – AÑO 2010	80
TABLA 35	CANTIDAD DE DEFUNCIONES POSTNEONATALES, PORCENTAJES Y TASAS DE MORTALIDAD POR 1000 NACIDOS VIVOS, SEGUN GRUPOS DE CAUSAS BASADOS EN CRITERIOS DE REDUCIBILIDAD.- REPUBLICA ARGENTINA AÑO 2010	80
TABLA 36	CANTIDAD DE DEFUNCIONES DE MENORES DE 1 AÑO SEGUN INTERVALOS DE PESO AL NACER (en gramos), POR JURISDICCION DE RESIDENCIA DE LA MADRE. REPUBLICA ARGENTINA – AÑO 2010	81
TABLA 36 A	CANTIDAD DE DEFUCIONES NEONATALES SEGUN INTERVALOS DE PESO AL NACER (en gramos), POR JURISDICCION DE RESIDENCIA DE LA MADRE- REPUBLICA ARGENTINA – AÑO 2010	82
TABLA 36 B	CANTIDAD DE DEFUNCIONES POSTNEONATALES SEGUN INTERVALOS DE PESO AL NACER (en gramos), POR JURISDICCION DE RESIDENCIA DE LA MADRE.- REPUBLICA ARGENTINA – AÑO 2010	83
TABLA 37	CANTIDAD DE DEFUNCIONES DE MENORES DE 5 AÑOS POR GRUPOS DE EDAD, SEGUN CAUSAS SELECCIONADAS. REPUBLICA ARGENTINA – AÑO 2010	84
TABLA 38	MUERTES MATERNAS Y TASA DE MORTALIDAD MATERNA SEGUN GRUPOS DE CAUSAS DE MUERTE Y EDAD DE LAS FALLECIDAS, POR 10.000 NACIDOS VIVOS - REPUBLICA ARGENTINA – AÑO 2010	86
TABLA 39	DEFUNCIONES MATERNAS POR GRUPOS DE CAUSAS, DEFUNCIONES MATERNAS TARDÍAS Y TASA DE MORTALIDAD MATERNA (CADA 10.000 NACIDOS VIVOS) SEGUN JURISDICCION DE RESIDENCIA. – REPUBLICA ARGENTINA – AÑO 2010	87
TABLA 40	DEFUNCIONES MATERNAS Y DEFUNCIONES MATERNAS TARDÍAS POR GRUPOS DE EDAD SEGUN JURISDICCION DE RESIDENCIA. – REPUBLICA ARGENTINA – AÑO 2010	88
TABLA 41	TASAS DE MORTALIDAD MATERNA POR 10.000 NACIDOS VIVOS SEGUN JURISDICCION DE RESIDENCIA DE LAS FALLECIDAS, POR AÑO DE REGISTRO. – REPUBLICA ARGENTINA – AÑOS 1980 A 2010.	89
TABLA 42	DEFUNCIONES FETALES SEGUN JURISDICCION DE REGISTRO POR TIEMPO DE GESTACION. REPUBLICA ARGENTINA – AÑO 2010	91
TABLA 43	DEFUNCIONES FETALES SEGUN EDAD GESTACIONAL, POR JURISDICCION DE RESIDENCIA DE LA MADRE. REPUBLICA ARGENTINA – AÑO 2010	92
TABLA 44	DEFUNCIONES FETALES SEGUN INTERVALOS DE PESO, POR JURISDICCION DE RESIDENCIA DE LA MADRE.- REPUBLICA ARGENTINA – AÑO 2010	93

TABLA 45	DEFUNCIONES FETALES SEGUN EDAD DE LA MADRE, POR JURISDICCION DE RESIDENCIA DE LA MADRE.- REPUBLICA ARGENTINA – AÑO 2010	94
TABLA 46	DEFUNCIONES FETALES SEGUN CONDICIÓN DEL FETO, POR JURISDICCION DE RESIDENCIA DE LA MADRE.- REPUBLICA ARGENTINA – AÑO 2010	95
TABLA 47	DEFUNCIONES FETALES Y TASAS DE MORTALIDAD PERINATAL Y FETAL, POR JURISDICCION DE RESIDENCIA DE LA MADRE. REPUBLICA ARGENTINA – AÑO 2010	96
TABLA 48	DEFUNCIONES FETALES SEGUN EDAD GESTACIONAL E INTERVALOS DE PESO. REPUBLICA ARGENTINA – AÑO 2010	97
TABLA 49	DEFUNCIONES FETALES SEGUN AGRUPAMIENTO DE CAUSAS DE MUERTE E INTERVALOS DE PESO. - REPUBLICA ARGENTINA. – AÑO 2010	98

GRAFICOS 99

TASA DE MORTALIDAD INFANTIL (CADA 1000 NACIDOS VIVOS) SEGUN JURISDICCION DE RESIDENCIA DE LA MADRE -
REPUBLICA ARGENTINA - AÑO 2010

DISTRIBUCION PORCENTUAL DE LAS MUERTES NEONATALES SEGUN CRITERIOS DE REDUCIBILIDAD
- REPUBLICA ARGENTINA – AÑO 2010

DISTRIBUCION PORCENTUAL DE LAS MUERTES POSTNEONATALES SEGUN CRITERIOS DE REDUCIBILIDAD
- REPUBLICA ARGENTINA – AÑO 2010

TASAS DE MORTALIDAD INFANTIL, NEONATAL Y POSTNEONATAL (CADA 1.000 NACIDOS VIVOS) - REPUBLICA ARGENTINA -
AÑOS 1980- 2010

TASA DE MORTALIDAD MATERNA (CADA 10.000 NACIDOS VIVOS) SEGÚN JURISDICCION DE RESIDENCIA
- REPUBLICA ARGENTINA - AÑO 2010

DISTRIBUCION PORCENTUAL DE LAS MUERTES MATERNAS SEGÚN GRUPOS DE CAUSAS. - REPUBLICA ARGENTINA - AÑO
2010

TASA DE MORTALIDAD MATERNA (CADA 10.000 NACIDOS VIVOS). REPUBLICA ARGENTINA - AÑOS 1980-2010

ANEXO

POBLACION SEGUN SEXO Y GRUPOS QUINQUENALES DE EDAD, ESTIMADA AL 30 DE JUNIO DE 2010 POR JURISDICCIONES. AMBOS SEXOS	107
POBLACION SEGUN SEXO Y GRUPOS QUINQUENALES DE EDAD, ESTIMADA AL 30 DE JUNIO DE 2010 POR JURISDICCIONES. VARONES	108
POBLACION SEGUN SEXO Y GRUPOS QUINQUENALES DE EDAD, ESTIMADA AL 30 DE JUNIO DE 2010 POR JURISDICCIONES. MUJERES	109

CANTIDAD Y PORCENTAJE DE DEFUNCIONES POR CAUSAS MAL DEFINIDAS SEGUN JURISDICCION DE OCURRENCIA Y GRUPOS DE EDAD - REPUBLICA ARGENTINA - AÑO 2010.	110
---	-----

ANEXO METODOLOGICO

DEFINICIONES, CONCEPTOS E INDICADORES UTILIZADOS	111
LISTA DE MORTALIDAD SEGUN CAUSAS SELECCIONADAS	112
LISTA DE MORTALIDAD SEGUN CAUSAS SELECCIONADAS	123
LISTA BASICA PARA LA TABULACION DE MORTALIDAD	125
LISTA DE CAUSAS SELECCIONADAS PARA MORTALIDAD PERINATAL	129
LISTA DE TABULACION PARA LA MORTALIDAD INFANTIL Y DEL NIÑO	130
LISTA DE TABULACION PARA LA MORTALIDAD POR CAUSAS VIOLENTAS	132

INTRODUCCION

Esta publicación difunde información estadística básica que se complementa con otras Series y Boletines de la Dirección de Estadísticas e Información de Salud (DEIS).

Contiene información sobre NACIDOS VIVOS, MATRIMONIOS, DEFUNCIONES Y DEFUNCIONES FETALES para el total del país y por jurisdicción, incluyendo tasas y distribuciones relativas.

Se elaboró a partir de los datos disponibles para el año 2010 provenientes de los registros permanentes de ESTADISTICAS VITALES:

- Informe Estadístico de Nacido Vivo
- Informe Estadístico de Defunción
- Informe Estadístico de Defunción Fetal
- Informe Estadístico de Matrimonio

Los objetivos de esta publicación son los siguientes:

- difundir información sobre hechos vitales, y
- estimular el intercambio entre productores y usuarios.

La obtención de los datos supone el cumplimiento de las siguientes etapas:

- a nivel local, los establecimientos y el personal de salud certifican los hechos y captan los datos básicos en los instrumentos de recolección de datos normatizados. Los registros civiles y sus delegaciones inscriben y registran legalmente los hechos vitales. A ellos compete, además, la transmisión de los datos al nivel jurisdiccional;

- a nivel jurisdiccional (cada provincia y la Ciudad Autónoma de Buenos Aires), las unidades de Estadísticas Vitales y de Salud realizan la recepción, el control, la codificación, el ingreso y la elaboración de los datos, suministrando anualmente los archivos al nivel nacional;

- el nivel nacional (la Dirección de Estadísticas e Información de Salud), es el encargado de elaborar las estadísticas sobre hechos vitales para el total del país. También interviene en la normatización de todos los procesos que hacen a la producción de información. Asimismo publica y difunde información de interés nacional, teniendo en cuenta recomendaciones internacionales.

Desde 1994 hasta la actualidad, existe sólo un año de diferencia entre la recolección de los datos en el nivel local y la publicación y difusión de los mismos en el nivel nacional. Para un país de organización político-administrativa federal, esta demora puede considerarse muy buena y no tiene antecedentes desde la implementación del Sistema Estadístico de Salud (SES).

Esto significa un gran esfuerzo para la Dirección de Estadísticas e Información de Salud y el Sistema Estadístico de Salud que, a pesar de las dificultades, lograron estos avances.

Resulta importante destacar también que, a partir de la información de 1995, los archivos nacionales de nacimientos, defunciones y defunciones fetales contienen información actualizada de todas las jurisdicciones del país.

Es de señalar la importancia -para la mejoría del Subsistema de Estadísticas Vitales- de la existencia de la Comisión Interinstitucional de Estadísticas Vitales y de Registro Civil, coordinada por el Instituto Nacional de Estadística y Censos (INDEC) como organismo rector del Sistema Estadístico Nacional (SEN) e integrada por la Dirección de Estadísticas e Información de Salud del Ministerio de Salud, la Subsecretaría de Población y el Registro Nacional de las Personas del Ministerio del Interior y las Direcciones Provinciales de Registro Civil.

Por último, corresponde agradecer a todos los que posibilitaron de una u otra manera la edición de esta publicación, en especial a los Registros Civiles y a las unidades de estadísticas jurisdiccionales componentes del Sistema Estadístico de Salud.

CONSIDERACIONES SOBRE EL PROCESAMIENTO DE LOS DATOS DEL AÑO 2010

Las Estadísticas Vitales son parte del Sistema Estadístico de Salud (SES), siendo responsabilidad del Ministerio de Salud de la Nación por delegación del Instituto Nacional de Estadística y Censos.

La Dirección de Estadísticas e Información de Salud (DEIS) del Ministerio de Salud de la Nación, responsable de la coordinación del SES y la centralización de los datos, proporciona normas uniformes de recolección, elaboración y análisis de la información estadística, entre las cuales se encuentran las correspondientes a los hechos vitales, basadas en los principios y recomendaciones de la División Estadística del Departamento de Asuntos Económicos y Sociales de Naciones Unidas y de la Organización Mundial de la Salud, lo que contribuye a la homogeneidad y a la comparabilidad de los datos.

Se ha logrado mejorar los tiempos de procesamiento de manera considerable, tanto en el nivel nacional como en los niveles jurisdiccionales del Sistema Estadístico de Salud

En algunas áreas de ciertas provincias, persisten problemas de cobertura y de calidad de datos para algunas variables de registro más complejo. Se observan, en dichos casos, variaciones importantes en el número de hechos vitales y, consecuentemente, en las tasas resultantes.

Con el objeto de mejorar la presentación de los tabulados sobre nacidos vivos y defunciones fetales, se ha realizado una consistencia especial entre peso del feto y edad gestacional.

Asimismo, se considera conveniente aclarar que las defunciones fetales, y en especial las tempranas, poseen un subregistro importante que debe ser considerado en el análisis e interpretación de los datos.

Ante la existencia de defunciones ocurridas dos o más años antes del año de registro, que representan alrededor del 1,0 por mil del total de defunciones, se tomó la decisión de excluirlas del archivo nacional desde el año 2006.

En el presente, tanto en el nivel nacional como en los niveles jurisdiccionales, se continúan desarrollando actividades para la adecuación y el fortalecimiento del Sistema Estadístico de Salud.

En la XV Reunión Nacional de Estadísticas de Salud, realizada en la Ciudad de Buenos Aires del 28 al 30 de junio de 1999, se aprobaron los contenidos de los nuevos formularios de recolección de datos del Subsistema de Estadísticas Vitales como asimismo las correspondientes instrucciones para su llenado, acordándose la implementación de los mismos a partir del 1º de enero del año 2001.

EL USO DE LA CLASIFICACION ESTADISTICA INTERNACIONAL DE ENFERMEDADES Y PROBLEMAS RELACIONADOS CON LA SALUD - DECIMA REVISION (CIE-10).

A partir de la información del año 1997 las causas de muerte se codifican según la Clasificación Estadística Internacional de Enfermedades y Problemas Relacionados con la Salud - Décima Revisión (CIE-10). El Sistema Estadístico de Salud ha adoptado la CIE-10 para la codificación de la causa de muerte a partir del 1º de enero de 1997 y para la codificación de los diagnósticos de egreso de los establecimientos con internación que informan al SES, desde el 1º de enero de 1998.

Esta decisión, se encuadra dentro de las Recomendaciones sobre Estrategias y Cursos de Acción surgidas del "Grupo de consulta sobre aplicación de la CIE-10 en los países del MERCOSUR", reunido en Montevideo, Uruguay, en diciembre de 1995. El objetivo de la reunión fue coordinar actividades y cursos de acción comunes, con el fin de lograr una utilización racional de los recursos disponibles en estos países para la implementación de la CIE-10.

La clasificación de enfermedades, formalizada en 1893 como Lista Internacional de Causas de Defunción, ha tenido numerosas y relevantes modificaciones desde su implementación.

La CIE-10 contiene los más amplios cambios desde la Sexta Revisión a nivel de categorías, conceptos y definiciones. En función de ello, los datos de morbilidad y de mortalidad deben interpretarse considerando estos cambios.

En esta publicación se reemplaza la Lista Básica para la Tabulación presentada en el Volumen 1 de la Clasificación Estadística Internacional de Enfermedades y Problemas Relacionados con la Salud - Décima Revisión (CIE-10), por una lista recomendada por la OMS para la presentación estadística de las causas básicas de muerte.

Esto posibilita la comparación de la información del país con la de los otros países en las publicaciones anuales del mencionado organismo internacional. Sin embargo, por los cambios que introduce la CIE-10, no garantiza en forma absoluta la comparabilidad retrospectiva dentro del país.

Además, y con el objetivo de satisfacer distintos tipos de demandas habituales para el SES, se incorporan otras listas de agrupamientos de causas de muerte, aplicables a grupos específicos de causas –violencias-; a grupos de edad seleccionados -menores de 1 año-, etc.

Es necesario destacar y agradecer, muy especialmente, el apoyo brindado al Sistema Estadístico de Salud por la Comisión Nacional de Clasificación de Enfermedades (CNCE) para implementar en el país la CIE-10. Esta Comisión ha participado activamente en la preparación de material didáctico y en la organización y realización de talleres y cursos para codificadores de morbilidad y de mortalidad, destinados a presentar la nueva clasificación y contribuir a su adecuada utilización.

COBERTURA DE LOS DATOS

Estudios realizados por el Sistema Estadístico de Salud en distintas jurisdicciones, identificaron la existencia de subregistro de nacimientos, que obedecía a un conjunto de factores, entre ellos, el arancel a pagar para la obtención del Documento Nacional de Identidad (DNI) al nacimiento. El Decreto N° 262 del 25 de junio de 2003 derogó el pago de dicho arancel para todos los nacimientos ocurridos en el país por un año. El Decreto N° 832 del 24 de junio de 2004 prorrogó la vigencia de la derogación del arancel por un año más y, por otro año, se logró el mismo objetivo con el Decreto 819 del 24 de junio de 2005. La Ley 26.061/05- Decreto Reglamentario 415/06-, estableció la gratuidad del otorgamiento del primer Documento Nacional de Identidad a todos los niños y niñas y adolescentes nacidos en el territorio nacional, en forma permanente.

Durante el año 2000, la DEIS en coordinación con el Programa Materno Infantil y Nutrición (PROMIN), el Instituto Nacional de Estadística y Censos (INDEC) y las oficinas jurisdiccionales responsables de las Estadísticas Vitales de cinco provincias (Chaco, Formosa, La Rioja, Salta y Santiago del Estero), realizó una investigación en establecimientos asistenciales y áreas seleccionados, basada en el pareo de distintas fuentes de datos, que confirmó la existencia de omisión de registro de nacimientos.

Con la misma metodología y similares resultados, la Dirección de Estadísticas e Información de Salud, en coordinación con UNICEF y la oficina jurisdiccional responsable de las Estadísticas Vitales de Tucumán, realizó una investigación en esta provincia durante el año 2001.

Estos estudios permitieron, a su vez, detectar subregistro de defunciones infantiles de magnitud inferior a los nacimientos, salvo en la jurisdicción de Santiago del Estero en donde alcanzó niveles muy importantes.

En el período 2005-2009, con el auspicio de las becas Ramón Carrillo - Arturo Oñativia de la Comisión Nacional de Programas de Investigación Sanitaria (CONAPRIS), se realizó el Estudio Multicéntrico "Omisión de Registro Civil y Estadístico de Hechos Vitales". La investigación con una metodología similar a la anterior, fue coordinada por la Dirección de Estadísticas e Información de Salud y participaron las oficinas jurisdiccionales responsables de las Estadísticas Vitales. Se realizó en las provincias mencionadas precedentemente incluyéndose, además, otras ocho jurisdicciones.

En total, el estudio abarcó 27 establecimientos asistenciales de 16 áreas seleccionados de 14 provincias (Catamarca, Corrientes, Chaco, Formosa, La Pampa, La Rioja, Mendoza, Misiones, Neuquén, Salta, San Juan, Santa Fe, Santiago del Estero y Tucumán). También este estudio permitió, por un lado, identificar la mejoría en el registro - en aquellas provincias en donde se realizaba la investigación por segunda vez - y, por otro lado, detectar subregistro de defunciones infantiles de magnitud inferior a los nacimientos, salvo - nuevamente - en la jurisdicción de Santiago del Estero en donde alcanzó niveles importantes (inclusive mayores a los hallados en el estudio del 2000).

La Dirección General de Planificación, Evaluación de Proyectos y de Estadísticas y Censos de Santiago del Estero (responsable del Subsistema Provincial de Estadísticas Vitales), conjuntamente con profesionales de la DEIS ya habían detectado también esta subinscripción de defunciones infantiles.

El pareo de información - realizado en las investigaciones del año 2000 y del año 2005 - entre las defunciones infantiles ocurridas en establecimientos de salud y las inscriptas en el registro civil, además de la comparación entre los registros hospitalarios y los de estadísticas vitales realizada en los años 2002 -2009, demostraron que la magnitud de la omisión sigue siendo muy importante y condiciona la validez de los indicadores de mortalidad infantil.

Otros hallazgos del estudio multicéntrico, mencionado precedentemente, que merecen destacarse son los siguientes:

- La omisión de nacidos vivos que surge de comparar los datos que brinda el Censo Nacional de Población y Viviendas 2001 con los nacidos vivos registrados en el Subsistema de Estadísticas Vitales es el 6% para el total del país, si se toman como referencia los datos publicados para el mismo año, y se reduce a menos del 3% si se consideran las inscripciones tardías que se produjeron a lo largo de los años 2002 a 2005.
- Para el total de las catorce provincias estudiadas, la frecuencia de inscripciones más allá del año de nacimiento (2003) fue del 1,9% con variaciones entre provincias. Para los hospitales y departamentos analizados la frecuencia de inscripciones más allá del año de nacimiento fue del 2,2%.
- A partir de la vigencia del decreto de gratuidad del DNI al nacimiento, en todas las jurisdicciones estudiadas, se observó una marcada disminución en el número de inscripciones más allá de los 365 días del nacimiento: de 2,9% en el primer semestre a 0,8% en el segundo, para el total de provincias estudiadas.
- Con excepción de Corrientes, La Pampa, y Santa Fe, en las que no se registraron variaciones, en el resto de las jurisdicciones se observó una disminución entre 6 a 14 días en la mediana del tiempo de inscripción comparado el primer semestre del año respecto del segundo. Este fenómeno es más marcado en los hospitales del Subsector Oficial analizados.

ESTRUCTURA DE LA PUBLICACION

La estructura de la publicación comprende:

- Tablas de nacimientos según las siguientes variables:

- jurisdicción de residencia de la madre
- jurisdicción de registro del nacimiento
- jurisdicción de ocurrencia del nacimiento
- edad de la madre
- nivel de instrucción de la madre
- pertenencia o asociación a sistemas de atención de la salud
- número de orden de nacido vivo
- peso al nacer del nacido vivo
- tiempo de gestación
- sexo del nacido vivo
- situación conyugal de la madre
- tipo de parto
- local de ocurrencia y persona que atendió el parto
- año de ocurrencia

- Tablas de defunciones según las siguientes variables:

- jurisdicción de residencia
- edad
- sexo
- causa básica de muerte
- peso al nacer del fallecido menor de 1 año
- pertenencia o asociación a sistemas de atención de la salud
- situación laboral del fallecido
- local de ocurrencia de la defunción

- Evolución de la mortalidad infantil entre 1980 y 2010.

- Evolución de la mortalidad materna entre 1980 y 2010.

- Tablas de defunciones fetales según las siguientes variables:

- jurisdicción de registro, de ocurrencia y de residencia de la madre
- peso del feto
- tiempo de gestación
- causa básica de muerte
- condición del feto

- Gráficos de mortalidad infantil y materna.

- Anexo

- Población total del país estimada al 30-6-10 según jurisdicción, por sexo y grupos de edad.

- Anexo Metodológico

- Definiciones, conceptos y fórmulas utilizadas.
- Lista de mortalidad según causas seleccionadas
- Lista Básica para la tabulación de mortalidad
- Lista de causas seleccionadas para mortalidad perinatal
- Lista de tabulación para la mortalidad infantil y del niño
- Lista de tabulación para la mortalidad por causas violentas

TABLAS

TABLA 1: INDICADORES DE NATALIDAD, NUPCIALIDAD, MORTALIDAD GENERAL, INFANTIL Y MATERNA POR JURISDICCION DE RESIDENCIA.
 REPUBLICA ARGENTINA - AÑO 2010

JURISDICCION DE RESIDENCIA	POBLACION	NACIDOS VIVOS	MATRI-MONIOS	DEFUNC. TOTALES	DEFUNC. DE MENORES DE 1 AÑO	DEFUNC. MATERNAS	TASA DE NATALIDAD	TASA DE NUPCIALIDAD	TASA DE MORTALIDAD	TASA DE MORTALIDAD INFANTIL	TASA DE MORTALIDAD MATERNA
REPÚBLICA ARGENTINA	40.518.951	756.176	123.208	318.602	8.961	331	18,7	3,0	7,9	11,9	4,4
Ciud. Aut. de Buenos Aires	3.058.309	45.429	13.390	33.111	320	4	14,9	4,4	10,8	7,0	0,9
Buenos Aires	15.315.842	288.831	41.075	129.403	3.457	128	18,9	2,7	8,4	12,0	4,4
Partidos del Aglom. GBA	10.401.621	204.943	26.537	82.072	2.516	101	19,7	2,6	7,9	12,3	4,9
Catamarca	404.240	6.818	910	2.278	105	1	16,9	2,3	5,6	15,4	1,5
Córdoba	3.396.685	58.540	10.287	27.874	649	28	17,2	3,0	8,2	11,1	4,8
Corrientes	1.035.712	20.477	2.867	6.489	345	12	19,8	2,8	6,3	16,8	5,9
Chaco	1.071.141	22.717	3.004	7.162	333	17	21,2	2,8	6,7	14,7	7,5
Chubut	470.733	9.981	1.548	2.972	98	3	21,2	3,3	6,3	9,8	3,0
Entre Ríos	1.282.014	22.357	4.155	9.919	260	7	17,4	3,2	7,7	11,6	3,1
Formosa	555.694	11.730	1.618	3.309	209	19	21,1	2,9	6,0	17,8	16,2
Jujuy	698.474	13.395	712	4.091	180	5	19,2	1,0	5,9	13,4	3,7
La Pampa	341.456	5.533	910	2.404	39	4	16,2	2,7	7,0	7,0	7,2
La Rioja	355.350	6.118	684	1.905	77	7	17,2	1,9	5,4	12,6	11,4
Mendoza	1.765.685	34.134	6.609	12.674	399	15	19,3	3,7	7,2	11,7	4,4
Misiones	1.111.443	24.637	3.774	6.419	324	20	22,2	3,4	5,8	13,2	8,1
Neuquén	565.242	12.205	1.956	2.764	112	4	21,6	3,5	4,9	9,2	3,3
Río Negro	603.761	12.060	2.261	3.810	113	1	20,0	3,7	6,3	9,4	0,8
Salta	1.267.311	27.790	4.011	7.145	355	16	21,9	3,2	5,6	12,8	5,8
San Juan	715.052	14.189	2.253	4.631	156	6	19,8	3,2	6,5	11,0	4,2
San Luis	456.767	7.928	1.235	2.707	85	3	17,4	2,7	5,9	10,7	3,8
Santa Cruz	234.087	6.087	1.007	1.306	59	2	26,0	4,3	5,6	9,7	3,3
Santa Fe	3.285.170	53.152	11.291	29.531	545	14	16,2	3,4	9,0	10,3	2,6
Santiago del Estero	883.573	17.546	1.788	5.286	245	3	19,9	2,0	6,0	14,0	1,7
Tucumán	1.511.516	30.400	5.377	9.727	429	9	20,1	3,6	6,4	14,1	3,0
Tierra del Fuego	133.694	2.519	486	438	25	0	18,8	3,6	3,3	9,9	-
Otros Países		353		641	9	3					
Lugar no especificado		1.250		606	33	0					

Ver notas técnicas en página siguiente

NOTAS TECNICAS:

Se consideran nacidos vivos registrados a los ocurridos en el año de registro y en el año inmediato anterior.

Las tasas de natalidad, nupcialidad y mortalidad total son por 1.000 habitantes, las de mortalidad infantil por 1.000 nacidos vivos y las de mortalidad materna por 10.000 nacidos vivos. Las tasas de mortalidad materna se presentan en cursiva cuando el numerador es de 5 defunciones maternas o menor.

La cantidad de matrimonios y las tasas de nupcialidad son por jurisdicción de registro. El lugar de registro es la jurisdicción de residencia de al menos uno de los contrayentes.

Los datos de población utilizados en el cálculo de las tasas fueron proporcionados por la Dirección de Estadísticas Poblacionales del Instituto Nacional de Estadística y Censos (INDEC).

Los Partidos incluidos en el Aglomerado Gran Buenos Aires son: Almirante Brown, Avellaneda, Berazategui, Cañuelas, Escobar, Esteban Echeverría, Ezeiza, Florencio Varela, General Rodríguez, General San Martín, Hurlingham, Ituzaingó, José C. Paz, La Matanza, Lanús, Lomas de Zamora, Malvinas Argentinas, Marcos Paz, Merlo, Moreno, Morón, Pilar, Presidente Perón, Quilmes, San Fernando, San Isidro, San Miguel, San Vicente, Tigre, Tres de Febrero y Vicente López.

En el año 2001 se incorporó una pregunta a los formularios estadísticos de defunción, de forma tal de identificar más adecuadamente los casos de muertes maternas y, consecuentemente, conocer con mayor precisión el nivel de la tasa de mortalidad materna. A partir de esta herramienta, anualmente el S.E.S.intenta mejorar la calidad de la información y superar la omisión de causas maternas.

Investigaciones realizadas por la Dirección de Estadísticas e Información de Salud en los años 2000-2001 y 2005-2006 han permitido demostrar que la omisión de registración civil y estadística de nacidos vivos afecta a un conjunto de jurisdicciones del país. La vigencia de los Decretos 262/03, 832/04 y 819/05, de gratuidad del DNI al nacimiento, y la Ley 26061/05 Decreto Reglamentario 415/06 que establece la gratuidad del primer DNI a todos los niños y niñas y adolescentes nacidos en el territorio nacional en forma permanente, han permitido mejorar la inscripción de los nacidos vivos, especialmente a partir del año 2004.

Las mismas investigaciones también posibilitaron la identificación de omisión de registración civil y estadística de defunciones infantiles en algunas jurisdicciones. Esta omisión tiene menor magnitud que la de nacidos vivos, con excepción de la Provincia de Santiago del Estero. En esta provincia, a la omisión en nacidos vivos, se agrega una omisión superior e importante en el registro de defunciones infantiles.

Estas investigaciones permitieron comprobar, asimismo, que la cobertura del Subsistema de Estadísticas Vitales del Sistema Estadístico de Salud a nivel país es alta y de calidad. La subregistración u omisión se origina, básicamente, en déficits del sistema de atención de la salud y del registro civil.

TABLA 2: NACIDOS VIVOS REGISTRADOS SEGUN EDAD DE LA MADRE, POR JURISDICCION DE RESIDENCIA DE LA MADRE.
 REPUBLICA ARGENTINA - AÑO 2010

JURISDICCION DE RESIDENCIA DE LA MADRE	TOTAL NACIDOS VIVOS	EDAD DE LA MADRE									
		Menor de 15	De 15 a 19	De 20 a 24	De 25 a 29	De 30 a 34	De 35 a 39	De 40 a 44	De 45 a 49	De 50 y más	Sin especificar
REPUBLICA ARGENTINA	756.176	3.117	114.474	184.399	174.780	160.524	84.658	21.363	1.527	88	11.246
Ciud. Aut. de Buenos Aires	45.429	65	3.041	7.585	9.990	13.759	8.670	2.055	150	17	97
Buenos Aires	288.831	602	37.849	71.680	65.670	61.232	34.165	9.189	712	40	7.692
Partidos del Aglom. GBA	204.943	417	26.661	51.991	46.408	42.382	23.964	6.657	509	29	5.925
Catamarca	6.818	52	1.268	1.744	1.572	1.323	639	174	11	0	35
Córdoba	58.540	176	8.412	13.565	14.335	13.492	6.653	1.522	87	2	296
Corrientes	20.477	157	4.022	5.478	4.626	3.567	1.924	501	44	1	157
Chaco	22.717	257	5.580	5.935	4.967	3.641	1.696	420	27	2	192
Chubut	9.981	45	1.540	2.530	2.503	2.161	948	235	16	0	3
Entre Ríos	22.357	128	4.041	5.407	5.304	4.660	2.240	545	30	0	2
Formosa	11.730	161	2.560	3.215	2.542	1.972	957	276	21	8	18
Jujuy	13.395	53	2.377	3.500	3.139	2.610	1.312	382	21	1	0
La Pampa	5.533	29	952	1.395	1.321	1.132	557	124	12	0	11
La Rioja	6.118	29	1.096	1.597	1.490	1.165	575	138	6	0	22
Mendoza	34.134	105	5.191	8.540	8.343	7.262	3.744	873	45	3	28
Misiones	24.637	241	4.915	6.258	5.173	3.857	1.859	516	42	3	1.773
Neuquén	12.205	63	1.889	3.013	3.014	2.571	1.307	322	25	0	1
Río Negro	12.060	64	2.012	3.044	2.898	2.535	1.221	259	10	0	17
Salta	27.790	125	4.749	7.328	6.526	5.168	2.833	791	76	5	189
San Juan	14.189	55	2.301	3.644	3.464	2.899	1.460	338	28	0	0
San Luis	7.928	35	1.423	2.001	1.903	1.636	722	198	9	0	1
Santa Cruz	6.087	25	951	1.620	1.554	1.145	574	123	9	0	86
Santa Fe	53.152	366	9.018	12.078	12.289	12.333	5.756	1.206	81	3	22
Santiago del Estero	17.546	135	3.529	4.601	4.064	3.069	1.536	346	26	1	239
Tucumán	30.400	132	5.152	7.696	7.155	6.500	2.934	712	32	2	85
Tierra del Fuego	2.519	7	325	623	646	611	237	68	2	0	0
Otros Países	353	5	73	81	83	59	33	14	1	0	4
Lugar no especificado	1.250	5	208	241	209	165	106	36	4	0	276

TABLA 3: NACIDOS VIVOS REGISTRADOS SEGUN NIVEL DE INSTRUCCION DE LA MADRE, POR JURISDICCION DE RESIDENCIA DE LA MADRE.
 REPUBLICA ARGENTINA - AÑO 2010

JURISDICCION DE RESIDENCIA DE LA MADRE	TOTAL NACIDOS VIVOS	MAXIMO NIVEL DE INSTRUCCION ALCANZADO POR LA MADRE							Sin especificar
		Sin Instrucción	Primaria y C.EGB		Secundaria y Polimodal		Terciaria/Universitaria		
			Incompleta	Completa	Incompleta	Completa	Incompleta	Completa	
REPUBLICA ARGENTINA	756.176	3.380	53.922	195.399	155.875	190.239	45.027	90.265	22.069
Ciud. Aut. de Buenos Aires	45.429	35	806	7.128	6.060	11.732	4.518	14.757	393
Buenos Aires	288.831	574	12.893	84.837	57.021	76.188	14.986	30.980	11.352
Partidos del Aglom. GBA	204.943	360	8.654	62.795	41.985	55.295	9.946	18.685	7.223
Catamarca	6.818	25	425	1.285	1.168	2.150	556	637	572
Córdoba	58.540	150	1.931	10.200	16.157	16.322	3.811	7.904	2.065
Corrientes	20.477	190	3.289	4.732	3.695	4.613	807	1.412	1.739
Chaco	22.717	366	4.416	6.232	4.840	3.637	1.113	1.694	419
Chubut	9.981	33	769	1.450	2.408	3.300	703	1.297	21
Entre Ríos	22.357	96	2.381	5.833	4.680	5.206	1.171	2.916	74
Formosa	11.730	91	1.785	3.982	2.471	2.207	322	588	284
Jujuy	13.395	75	806	2.639	3.831	3.530	1.256	1.228	30
La Pampa	5.533	7	242	1.355	1.427	1.534	271	500	197
La Rioja	6.118	15	323	1.503	1.203	1.941	489	630	14
Mendoza	34.134	86	2.931	8.795	7.121	7.907	2.582	4.669	43
Misiones	24.637	565	6.239	5.736	3.868	3.664	771	1.426	2.368
Neuquén	12.205	54	496	2.145	3.660	3.035	1.032	1.733	50
Río Negro	12.060	33	465	2.224	3.884	2.914	967	1.510	63
Salta	27.790	286	3.556	5.977	6.504	7.056	1.844	2.190	377
San Juan	14.189	124	901	4.043	2.802	3.886	864	1.549	20
San Luis	7.928	13	460	2.198	1.240	2.272	511	702	532
Santa Cruz	6.087	9	475	1.498	1.385	1.511	491	602	116
Santa Fe	53.152	157	3.624	14.350	11.806	14.288	2.440	6.356	131
Santiago del Estero	17.546	184	2.453	6.758	2.698	3.386	952	1.108	7
Tucumán	30.400	196	2.095	10.144	5.180	6.903	2.273	3.386	223
Tierra del Fuego	2.519	4	38	226	675	920	258	389	9
Otros Países	353	8	110	53	56	61	17	38	10
Lugar no especificado	1.250	4	13	76	35	76	22	64	960

NOTA:

C.EGB : Ciclos Educación General Básica

TABLA 4 : NACIDOS VIVOS REGISTRADOS SEGUN NUMERO DE ORDEN DE NACIDO VIVO, POR JURISDICCION DE RESIDENCIA DE LA MADRE.
 REPUBLICA ARGENTINA - AÑO 2010

JURISDICCION DE RESIDENCIA DE LA MADRE	TOTAL NACIDOS VIVOS	NUMERO DE ORDEN DE NACIDO VIVO						
		1	2	3	4	5	6 y más	Sin especificar
REPUBLICA ARGENTINA	756.176	297.012	214.454	112.308	54.571	27.177	35.803	14.851
Ciud. Aut. de Buenos Aires	45.429	21.347	14.632	5.423	1.938	751	679	659
Buenos Aires	288.831	113.572	83.354	43.180	20.098	9.754	11.810	7.063
Partidos del Aglom. GBA	204.943	80.279	58.304	30.465	14.429	7.161	8.930	5.375
Catamarca	6.818	2.724	1.624	1.030	517	297	452	174
Córdoba	58.540	24.271	17.050	8.930	4.111	1.825	2.069	284
Corrientes	20.477	7.428	4.995	2.929	1.648	973	1.772	732
Chaco	22.717	8.617	5.660	3.141	1.665	994	1.737	903
Chubut	9.981	4.102	2.960	1.619	720	280	293	7
Entre Ríos	22.357	8.804	6.425	3.312	1.743	865	1.204	4
Formosa	11.730	4.495	2.800	1.649	992	609	925	260
Jujuy	13.395	5.187	3.651	2.090	1.121	563	781	2
La Pampa	5.533	2.221	1.667	852	412	183	192	6
La Rioja	6.118	2.574	1.742	867	465	219	246	5
Mendoza	34.134	12.747	10.295	5.568	2.776	1.298	1.429	21
Misiones	24.637	8.010	5.648	3.338	1.912	1.217	2.295	2.217
Neuquén	12.205	4.743	3.720	2.010	894	406	361	71
Río Negro	12.060	4.810	3.753	1.905	852	354	337	49
Salta	27.790	9.685	6.975	4.144	2.454	1.409	2.270	853
San Juan	14.189	5.369	3.817	2.365	1.237	603	796	2
San Luis	7.928	3.062	2.267	1.286	615	317	381	0
Santa Cruz	6.087	2.323	1.807	952	452	185	158	210
Santa Fe	53.152	21.966	16.015	7.676	3.536	1.746	2.202	11
Santiago del Estero	17.546	6.568	4.333	2.602	1.501	879	1.643	20
Tucumán	30.400	11.003	8.278	4.936	2.700	1.360	1.685	438
Tierra del Fuego	2.519	998	811	398	170	79	60	3
Otros Países	353	155	89	53	23	4	20	9
Lugar no especificado	1.250	231	86	53	19	7	6	848

TABLA 5: NACIDOS VIVOS REGISTRADOS SEGUN INTERVALOS DE PESO AL NACER, POR JURISDICCION DE RESIDENCIA DE LA MADRE.
REPUBLICA ARGENTINA - AÑO 2010

JURISDICCION DE RESIDENCIA DE LA MADRE	TOTAL NACIDOS VIVOS	INTERVALOS DE PESO AL NACER (en gramos)								
		Menos de 500	De 500 a 999	De 1000 a 1499	De 1500 a 1999	De 2000 a 2499	De 2500 a 2999	De 3000 a 3499	De 3500 y más	Sin especificar
REPUBLICA ARGENTINA	756.176	228	2.850	4.888	10.849	35.185	130.902	300.982	259.975	10.317
Ciud. Aut. de Buenos Aires	45.429	9	165	309	671	1.957	7.549	17.992	16.401	376
Buenos Aires	288.831	59	1.150	1.867	4.562	13.797	49.185	111.814	100.219	6.178
Partidos del Aglom. GBA	204.943	40	832	1.376	3.233	9.698	33.430	78.223	73.011	5.100
Catamarca	6.818	7	37	50	92	305	1.247	2.770	2.266	44
Córdoba	58.540	5	211	387	804	2.743	10.571	24.601	19.001	217
Corrientes	20.477	4	78	113	307	1.070	3.665	8.169	6.757	314
Chaco	22.717	3	67	134	348	1.008	4.020	8.752	7.718	667
Chubut	9.981	3	36	54	138	372	1.462	3.907	4.000	9
Entre Ríos	22.357	7	77	152	314	1.064	4.200	9.236	7.305	2
Formosa	11.730	1	31	77	170	548	2.123	4.731	3.959	90
Jujuy	13.395	6	67	89	141	599	2.316	5.526	4.645	6
La Pampa	5.533	0	15	28	64	259	951	2.271	1.943	2
La Rioja	6.118	6	23	39	85	253	954	2.508	2.202	48
Mendoza	34.134	8	143	233	417	1.620	6.217	14.155	11.303	38
Misiones	24.637	14	64	140	269	1.136	4.331	9.419	7.678	1.586
Neuquén	12.205	3	51	86	163	526	2.052	4.826	4.496	2
Río Negro	12.060	6	44	77	176	514	1.914	4.756	4.551	22
Salta	27.790	5	90	144	385	1.183	4.897	11.319	9.520	247
San Juan	14.189	8	45	96	172	687	2.484	5.813	4.876	8
San Luis	7.928	0	30	52	115	377	1.455	3.225	2.652	22
Santa Cruz	6.087	2	25	33	88	221	902	2.437	2.303	76
Santa Fe	53.152	18	208	381	709	2.503	9.629	21.970	17.701	33
Santiago del Estero	17.546	3	26	91	243	756	2.674	6.865	6.817	71
Tucumán	30.400	47	143	227	371	1.493	5.461	12.286	10.172	200
Tierra del Fuego	2.519	1	8	19	22	117	388	995	967	2
Otros Países	353	0	1	2	6	13	52	165	107	7
Lugar no especificado	1.250	3	15	8	17	64	203	474	416	50

TABLA 6: NACIDOS VIVOS REGISTRADOS SEGUN TIPO Y CATEGORIAS DE PESO AL NACER, POR JURISDICCION DE RESIDENCIA
 REPUBLICA ARGENTINA - AÑO 2010

JURISDICCION DE RESIDENCIA DE LA MADRE	PESO AL NACER			PESO AL NACER BIEN ESPECIFICADO				
	TOTAL NACIDOS VIVOS	No bien especificado (%)	Bien especificado (%)	TOTAL NACIDOS VIVOS	Menos de 1500 g. (%)	De 1500 a 2499 g. (%)	De 2500 a 3499 g. (%)	De 3500 g. y más (%)
REPUBLICA ARGENTINA	756.176	1,4	98,6	745.859	1,1	6,2	57,9	34,9
Ciud. Aut. de Buenos Aires	45.429	0,8	99,2	45.053	1,1	5,8	56,7	36,4
Buenos Aires	288.831	2,1	97,9	282.653	1,1	6,5	57,0	35,5
Partidos del Aglom. GBA	204.943	2,5	97,5	199.843	1,1	6,5	55,9	36,5
Catamarca	6.818	0,6	99,4	6.774	1,4	5,9	59,3	33,5
Córdoba	58.540	0,4	99,6	58.323	1,0	6,1	60,3	32,6
Corrientes	20.477	1,5	98,5	20.163	1,0	6,8	58,7	33,5
Chaco	22.717	2,9	97,1	22.050	0,9	6,1	57,9	35,0
Chubut	9.981	0,1	99,9	9.972	0,9	5,1	53,8	40,1
Entre Ríos	22.357	0,0	100,0	22.355	1,1	6,2	60,1	32,7
Formosa	11.730	0,8	99,2	11.640	0,9	6,2	58,9	34,0
Jujuy	13.395	0,0	100,0	13.389	1,2	5,5	58,6	34,7
La Pampa	5.533	0,0	100,0	5.531	0,8	5,8	58,3	35,1
La Rioja	6.118	0,8	99,2	6.070	1,1	5,6	57,0	36,3
Mendoza	34.134	0,1	99,9	34.096	1,1	6,0	59,7	33,2
Misiones	24.637	6,4	93,6	23.051	0,9	6,1	59,7	33,3
Neuquén	12.205	0,0	100,0	12.203	1,1	5,6	56,4	36,8
Río Negro	12.060	0,2	99,8	12.038	1,1	5,7	55,4	37,8
Salta	27.790	0,9	99,1	27.543	0,9	5,7	58,9	34,6
San Juan	14.189	0,1	99,9	14.181	1,1	6,1	58,5	34,4
San Luis	7.928	0,3	99,7	7.906	1,0	6,2	59,2	33,5
Santa Cruz	6.087	1,2	98,8	6.011	1,0	5,1	55,5	38,3
Santa Fe	53.152	0,1	99,9	53.119	1,1	6,0	59,5	33,3
Santiago del Estero	17.546	0,4	99,6	17.475	0,7	5,7	54,6	39,0
Tucumán	30.400	0,7	99,3	30.200	1,4	6,2	58,8	33,7
Tierra del Fuego	2.519	0,1	99,9	2.517	1,1	5,5	54,9	38,4
Otros Países	353			346				
Lugar no especificado	1.250			1.200				

TABLA 7: NACIDOS VIVOS REGISTRADOS SEGUN TIEMPO DE GESTACION, POR JURISDICCION DE RESIDENCIA DE LA MADRE.
REPUBLICA ARGENTINA - AÑO 2010

JURISDICCION DE RESIDENCIA DE LA MADRE	TOTAL NACIDOS VIVOS	TIEMPO DE GESTACION			
		Pretérmino	Término	Postérmino	Sin especificar
REPUBLICA ARGENTINA	756.176	61.685	669.429	5.982	19.080
Ciud. Aut. de Buenos Aires	45.429	3.416	40.887	224	902
Buenos Aires	288.831	24.419	253.546	2.515	8.351
Partidos del Aglom. GBA	204.943	17.297	179.057	2.066	6.523
Catamarca	6.818	465	6.156	59	138
Córdoba	58.540	4.501	53.698	112	229
Corrientes	20.477	1.749	17.184	180	1.364
Chaco	22.717	1.763	19.369	170	1.415
Chubut	9.981	748	9.180	35	18
Entre Ríos	22.357	2.325	18.894	1.120	18
Formosa	11.730	928	10.682	56	64
Jujuy	13.395	911	12.188	283	13
La Pampa	5.533	420	5.086	23	4
La Rioja	6.118	428	5.586	10	94
Mendoza	34.134	2.305	31.676	91	62
Misiones	24.637	1.515	19.213	133	3.776
Neuquén	12.205	1.043	11.127	22	13
Río Negro	12.060	1.083	10.830	109	38
Salta	27.790	2.134	24.485	263	908
San Juan	14.189	865	13.259	49	16
San Luis	7.928	668	7.215	15	30
Santa Cruz	6.087	523	5.363	23	178
Santa Fe	53.152	4.897	47.623	115	517
Santiago del Estero	17.546	1.812	15.509	208	17
Tucumán	30.400	2.433	27.091	76	800
Tierra del Fuego	2.519	214	2.207	79	19
Otros Países	353	27	316	0	10
Lugar no especificado	1.250	93	1.059	12	86

TABLA 8: NACIDOS VIVOS REGISTRADOS SEGUN INTERVALOS DE PESO AL NACER Y DE EDAD GESTACIONAL, POR JURISDICCION DE RESIDENCIA DE LA MADRE.
REPUBLICA ARGENTINA - AÑO 2010

JURISDICCION DE RESIDENCIA DE LA MADRE	TOTAL NACIDOS VIVOS	INTERVALOS DE PESO Y DE EDAD GESTACIONAL											
		Menor a 2500 gramos				2500 gramos y más				Sin especificar			
		SUB- TOTAL	< 37 semanas	37 sem. y más	Sin espec.	SUB- TOTAL	< 37 semanas	37 sem. y más	Sin espec.	SUB- TOTAL	< 37 semanas	37 sem. y más	Sin espec.
REPUBLICA ARGENTINA	756.176	54.000	33.446	19.500	1.054	691.859	27.814	652.743	11.302	10.317	425	3.168	6.724
Ciud. Aut. de Buenos Aires	45.429	3.111	2.029	1.013	69	41.942	1.356	39.886	700	376	31	212	133
Buenos Aires	288.831	21.435	12.681	8.291	463	261.218	11.467	246.157	3.594	6.178	271	1.613	4.294
Partidos del Aglom. GBA	204.943	15.179	9.003	5.838	338	184.664	8.082	174.108	2.474	5.100	212	1.177	3.711
Catamarca	6.818	491	287	185	19	6.283	178	6.005	100	44	0	25	19
Córdoba	58.540	4.150	2.624	1.507	19	54.173	1.867	52.138	168	217	10	165	42
Corrientes	20.477	1.572	942	552	78	18.591	794	16.646	1.151	314	13	166	135
Chaco	22.717	1.560	928	568	64	20.490	814	18.725	951	667	21	246	400
Chubut	9.981	603	433	169	1	9.369	314	9.041	14	9	1	5	3
Entre Ríos	22.357	1.614	980	631	3	20.741	1.344	19.383	14	2	1	0	1
Formosa	11.730	827	514	306	7	10.813	407	10.396	10	90	7	36	47
Jujuy	13.395	902	543	357	2	12.487	367	12.112	8	6	1	2	3
La Pampa	5.533	366	238	127	1	5.165	181	4.982	2	2	1	0	1
La Rioja	6.118	406	260	133	13	5.664	165	5.433	66	48	3	30	15
Mendoza	34.134	2.421	1.508	908	5	31.675	797	30.853	25	38	0	6	32
Misiones	24.637	1.623	845	620	158	21.428	649	18.428	2.351	1.586	21	298	1.267
Neuquén	12.205	829	614	214	1	11.374	428	10.934	12	2	1	1	0
Río Negro	12.060	817	617	200	0	11.221	463	10.723	35	22	3	16	3
Salta	27.790	1.807	1.155	607	45	25.736	966	24.035	735	247	13	106	128
San Juan	14.189	1.008	594	414	0	13.173	271	12.894	8	8	0	0	8
San Luis	7.928	574	364	206	4	7.332	303	7.020	9	22	1	4	17
Santa Cruz	6.087	369	280	84	5	5.642	240	5.271	131	76	3	31	42
Santa Fe	53.152	3.819	2.629	1.150	40	49.300	2.267	46.569	464	33	1	19	13
Santiago del Estero	17.546	1.119	691	426	2	16.356	1.112	15.231	13	71	9	60	2
Tucumán	30.400	2.281	1.505	731	45	27.919	916	26.327	676	200	12	109	79
Tierra del Fuego	2.519	167	106	61	0	2.350	108	2.225	17	2	0	0	2
Otros Países	353	22	16	6	0	324	11	305	8	7	0	5	2
Lugar no especificado	1.250	107	63	34	10	1.093	29	1.024	40	50	1	13	36

TABLA 9: NACIDOS VIVOS REGISTRADOS SEGUN INTERVALOS DE PESO AL NACER, POR CATEGORIAS DE EDAD GESTACIONAL.
 REPUBLICA ARGENTINA - AÑO 2010

DE EDAD GESTACIONAL	TOTAL NACIDOS VIVOS	INTERVALOS DE PESO AL NACER (en gramos)								
		Menos de 500	De 500 a 999	De 1000 a 1499	De 1500 a 1999	De 2000 a 2499	De 2500 a 2999	De 3000 a 3499	De 3500 y más	Sin especificar
TOTAL	756.176	228	2.850	4.888	10.849	35.185	130.902	300.982	259.975	10.317
Pretérmino	61.685	177	2.694	4.786	8.903	16.886	16.749	7.950	3.115	425
Término	669.429	0	0	27	1.741	17.630	111.454	286.095	249.330	3.152
Postérmino	5.982	0	0	0	0	102	606	2.039	3.219	16
Sin especificar	19.080	51	156	75	205	567	2.093	4.898	4.311	6.724

TABLA 10: NACIDOS VIVOS REGISTRADOS SEGUN NIVEL DE INSTRUCCION DE LA MADRE, POR NUMERO DE ORDEN DE NACIDO VIVO.
 REPUBLICA ARGENTINA - AÑO 2010

NUMERO DE ORDEN DE NACIDO VIVO	TOTAL NACIDOS VIVOS	NIVEL DE INSTRUCCION DE LA MADRE							
		Sin Instrucción	Primaria y C.EGB		Secundaria y Polimodal		Terciaria/Universitaria		Sin especificar
			Incompleta	Completa	Incompleta	Completa	Incompleta	Completa	
TOTAL	756.176	3.380	53.922	195.399	155.875	190.239	45.027	90.265	22.069
1	297.012	706	16.588	56.438	68.764	82.313	23.759	41.253	7.191
2	214.454	632	11.306	50.126	40.527	61.925	13.589	32.335	4.014
3	112.308	467	7.926	35.143	22.892	27.283	4.851	11.626	2.120
4	54.571	405	5.391	21.657	11.426	10.185	1.562	2.951	994
5	27.177	304	3.770	12.554	5.323	3.528	474	677	547
6 y más	35.803	776	7.945	17.353	5.382	2.777	294	380	896
Sin especificar	14.851	90	996	2.128	1.561	2.228	498	1.043	6.307

NOTA:

C.EGB : Ciclos Educación General Básica

TABLA 11: NACIDOS VIVOS REGISTRADOS SEGUN MAXIMO NIVEL DE INSTRUCCION ALCANZADO Y EDAD DE LA MADRE, POR JURISDICCION DE RESIDENCIA DE LA MADRE.
 REPUBLICA ARGENTINA - AÑO 2010

JURISDICCION DE RESIDENCIA DE LA MADRE	TOTAL NAC. VIVOS	NIVEL DE INSTRUCCION Y GRUPOS DE EDAD DE LA MADRE																			
		Hasta Primaria y C.EGB incompleta				Primaria y C.EGB completa				Secundaria y Polimodal incompleta				Secundaria y Polimodal completa y más				Sin especificar			
		Sub total	< de 20	20 a 34	35 y más	Sub total	< de 20	20 a 34	35 y más	Sub total	< de 20	20 a 34	35 y más	Sub total	< de 20	20 a 34	35 y más	Sub total	< de 20	20 a 34	35 y más
REPUBLICA ARGENTINA	756.176	57.302	16.727	33.187	6.966	195.399	37.253	130.622	26.050	155.875	44.696	96.826	13.386	325.531	16.163	248.629	58.972	22.069	2.752	10.439	2.262
Ciud. Aut. de Bs. As.	45.429	841	127	559	150	7.128	1.007	5.043	1.063	6.060	1.277	4.015	760	31.007	641	21.485	8.860	393	54	232	59
Buenos Aires	288.831	13.467	4.268	7.434	1.628	84.837	14.572	56.891	12.409	57.021	13.057	37.238	6.058	122.154	5.428	92.351	22.997	11.352	1.126	4.668	1.014
Part.del Aglom. GBA	204.943	9.014	2.676	5.021	1.234	62.795	10.594	41.964	9.526	41.985	9.187	27.691	4.601	83.926	4.069	63.605	15.227	7.223	552	2.500	571
Catamarca	6.818	450	172	238	39	1.285	282	819	181	1.168	481	601	82	3.343	273	2.608	459	572	112	373	63
Córdoba	58.540	2.081	475	1.275	320	10.200	1.759	6.830	1.556	16.157	5.100	9.867	1.079	28.037	1.215	21.868	4.856	2.065	39	1.552	453
Corrientes	20.477	3.479	856	2.160	443	4.732	973	3.081	658	3.695	1.318	2.096	258	6.832	572	5.305	927	1.739	460	1.029	184
Chaco	22.717	4.782	1.337	2.816	570	6.232	1.865	3.792	533	4.840	1.924	2.667	236	6.444	591	5.063	774	419	120	205	32
Chubut	9.981	802	317	406	79	1.450	303	945	202	2.408	665	1.575	167	5.300	296	4.256	747	21	4	12	4
Entre Ríos	22.357	2.477	816	1.429	232	5.833	1.182	3.953	698	4.680	1.652	2.709	319	9.293	513	7.243	1.537	74	6	37	29
Formosa	11.730	1.876	588	1.081	207	3.982	904	2.592	485	2.471	902	1.415	154	3.117	261	2.465	387	284	66	176	29
Jujuy	13.395	881	123	565	193	2.639	481	1.781	377	3.831	1.438	2.129	264	6.014	385	4.752	877	30	3	22	5
La Pampa	5.533	249	102	126	21	1.355	281	877	197	1.427	439	905	83	2.305	146	1.801	358	197	13	139	34
La Rioja	6.118	338	98	203	37	1.503	324	981	192	1.203	414	706	81	3.060	284	2.354	409	14	5	8	0
Mendoza	34.134	3.017	915	1.702	397	8.795	1.632	6.112	1.051	7.121	2.067	4.449	605	15.158	679	11.869	2.610	43	3	13	2
Misiones	24.637	6.804	1.857	4.097	726	5.736	1.307	3.723	633	3.868	1.246	2.271	291	5.861	490	4.623	686	2.368	256	574	84
Neuquén	12.205	550	109	333	108	2.145	431	1.394	320	3.660	1.177	2.214	269	5.800	227	4.626	947	50	8	31	10
Río Negro	12.060	498	107	309	82	2.224	504	1.438	281	3.884	1.279	2.335	265	5.391	179	4.356	855	63	7	39	7
Salta	27.790	3.842	1.075	2.224	521	5.977	1.063	4.002	876	6.504	2.072	3.884	504	11.090	597	8.673	1.750	377	67	239	54
San Juan	14.189	1.025	308	604	113	4.043	743	2.793	507	2.802	914	1.672	216	6.299	391	4.921	987	20	0	17	3
San Luis	7.928	473	173	260	40	2.198	539	1.417	242	1.240	401	750	89	3.485	273	2.727	485	532	72	386	73
Santa Cruz	6.087	484	231	227	22	1.498	262	994	183	1.385	310	973	97	2.604	110	2.080	398	116	63	45	6
Santa Fe	53.152	3.781	1.265	2.119	396	14.350	3.355	9.422	1.567	11.806	3.645	7.252	908	23.084	1.086	17.827	4.166	131	33	80	9
Santiago del Estero	17.546	2.637	692	1.572	346	6.758	1.515	4.413	662	2.698	960	1.516	205	5.446	496	4.231	696	7	1	2	0
Tucumán	30.400	2.291	670	1.348	266	10.144	1.913	7.092	1.122	5.180	1.710	3.126	342	12.562	943	9.666	1.931	223	48	119	19
Tierra del Fuego	2.519	42	14	22	6	226	29	160	37	675	222	405	48	1.567	67	1.284	216	9	0	9	0
Otros Países	353	118	29	68	20	53	12	32	8	56	21	34	1	116	13	84	19	10	3	5	0
Lugar no espec.	1.250	17	3	10	4	76	15	45	10	35	5	22	5	162	7	111	38	960	183	427	89

NOTAS:

C.EGB : Ciclos Educación General Básica

Cada subtotal (por nivel de instrucción) y el total incluyen los nacidos vivos de madre de edad ignorada

TABLA 12: NACIDOS VIVOS REGISTRADOS SEGUN SITUACION CONYUGAL DE LA MADRE, POR JURISDICCION DE RESIDENCIA DE LA MADRE.
REPUBLICA ARGENTINA - AÑO 2010

JURISDICCION DE RESIDENCIA DE LA MADRE	TOTAL NACIDOS VIVOS	LA MADRE CONVIVE EN PAREJA		
		Sí	No	Sin espec.
		REPUBLICA ARGENTINA	756.176	655.902
Ciud. Aut. de Buenos Aires	45.429	42.316	2.805	308
Buenos Aires	288.831	280.337	2.845	5.649
Partidos del Aglom. GBA	204.943	198.201	2.793	3.949
Catamarca	6.818	4.670	1.581	567
Córdoba	58.540	47.710	10.192	638
Corrientes	20.477	13.088	4.706	2.683
Chaco	22.717	17.372	3.911	1.434
Chubut	9.981	8.293	1.639	49
Entre Ríos	22.357	18.906	3.391	60
Formosa	11.730	9.020	2.542	168
Jujuy	13.395	10.037	3.342	16
La Pampa	5.533	4.725	785	23
La Rioja	6.118	4.714	1.304	100
Mendoza	34.134	30.083	4.018	33
Misiones	24.637	15.453	3.834	5.350
Neuquén	12.205	10.177	1.956	72
Río Negro	12.060	10.057	1.521	482
Salta	27.790	20.623	5.339	1.828
San Juan	14.189	11.516	2.667	6
San Luis	7.928	6.836	1.087	5
Santa Cruz	6.087	4.470	711	906
Santa Fe	53.152	46.125	6.923	104
Santiago del Estero	17.546	13.265	4.273	8
Tucumán	30.400	23.494	6.528	378
Tierra del Fuego	2.519	2.136	366	17
Otros Países	353	236	78	39
Lugar no especificado	1.250	243	52	955

TABLA 13: NACIDOS VIVOS REGISTRADOS SEGUN SEXO, POR JURISDICCION DE RESIDENCIA DE LA MADRE.
REPUBLICA ARGENTINA - AÑO 2010

JURISDICCION DE RESIDENCIA DE LA MADRE	TOTAL NACIDOS VIVOS	SEXO		
		Varones	Mujeres	Sin espec.
REPUBLICA ARGENTINA	756.176	389.350	366.319	507
Ciud. Aut. de Buenos Aires	45.429	23.399	22.030	0
Buenos Aires	288.831	149.589	138.787	455
Partidos del Aglom. GBA	204.943	106.250	98.329	364
Catamarca	6.818	3.546	3.270	2
Córdoba	58.540	30.082	28.458	0
Corrientes	20.477	10.723	9.752	2
Chaco	22.717	11.473	11.244	0
Chubut	9.981	5.030	4.948	3
Entre Ríos	22.357	11.415	10.937	5
Formosa	11.730	6.095	5.635	0
Jujuy	13.395	6.850	6.545	0
La Pampa	5.533	2.808	2.725	0
La Rioja	6.118	3.104	3.013	1
Mendoza	34.134	17.422	16.711	1
Misiones	24.637	12.437	12.198	2
Neuquén	12.205	6.207	5.998	0
Río Negro	12.060	6.164	5.896	0
Salta	27.790	14.115	13.671	4
San Juan	14.189	7.268	6.921	0
San Luis	7.928	4.092	3.836	0
Santa Cruz	6.087	3.152	2.934	1
Santa Fe	53.152	27.811	25.318	23
Santiago del Estero	17.546	8.900	8.641	5
Tucumán	30.400	15.500	14.898	2
Tierra del Fuego	2.519	1.349	1.170	0
Otros Países	353	188	165	0
Lugar no especificado	1.250	631	618	1

TABLA 14: NACIDOS VIVOS REGISTRADOS SEGUN TIPO DE PARTO, POR JURISDICCION DE RESIDENCIA DE LA MADRE.
 REPUBLICA ARGENTINA - AÑO 2010

JURISDICCION DE RESIDENCIA DE LA MADRE	TOTAL NACIDOS VIVOS	TIPO DE PARTO				
		Simple		Múltiple		Sin especificar
		Cantidad	%	Cantidad	%	Cantidad
REPUBLICA ARGENTINA	756.176	741.949	98,3	12.907	1,7	1.320
Ciud. Aut. de Buenos Aires	45.429	44.167	97,3	1.237	2,7	25
Buenos Aires	288.831	283.316	98,5	4.376	1,5	1.139
Partidos del Aglom. GBA	204.943	201.164	98,7	2.718	1,3	1.061
Catamarca	6.818	6.671	97,8	147	2,2	0
Córdoba	58.540	57.514	98,4	932	1,6	94
Corrientes	20.477	20.128	98,3	341	1,7	8
Chaco	22.717	22.314	98,3	380	1,7	23
Chubut	9.981	9.806	98,3	173	1,7	2
Entre Ríos	22.357	21.883	97,9	471	2,1	3
Formosa	11.730	11.518	98,2	210	1,8	2
Jujuy	13.395	13.178	98,4	217	1,6	0
La Pampa	5.533	5.426	98,1	105	1,9	2
La Rioja	6.118	6.060	99,1	56	0,9	2
Mendoza	34.134	33.425	98,0	699	2,0	10
Misiones	24.637	24.439	99,2	194	0,8	4
Neuquén	12.205	11.949	97,9	256	2,1	0
Río Negro	12.060	11.885	98,5	175	1,5	0
Salta	27.790	27.344	98,4	446	1,6	0
San Juan	14.189	13.941	98,3	248	1,7	0
San Luis	7.928	7.763	97,9	165	2,1	0
Santa Cruz	6.087	5.997	98,5	90	1,5	0
Santa Fe	53.152	52.046	97,9	1.103	2,1	3
Santiago del Estero	17.546	17.237	98,2	308	1,8	1
Tucumán	30.400	29.885	98,3	515	1,7	0
Tierra del Fuego	2.519	2.476	98,4	41	1,6	2
Otros Países	353	343	97,2	10	2,8	0
Lugar no especificado	1.250	1.238	99,0	12	1,0	0

TABLA 15: NACIDOS VIVOS REGISTRADOS Y OCURRIDOS EN ESTABLECIMIENTOS DE SALUD, SEGUN TIPO DE ESTABLECIMIENTO E INTERVALOS DE PESO AL NACER.
 POR JURISDICCION DE RESIDENCIA DE LA MADRE.
 REPUBLICA ARGENTINA - AÑO 2010

JURISDICCION DE RESIDENCIA DE LA MADRE	TOTAL NACIDOS VIVOS	TIPO DE ESTABLECIMIENTO									
		Establecimiento de salud oficial					Establecimiento de salud no oficial				
		SUB- TOTAL	INTERVALOS DE PESO			Porcentaje < 2500 g	SUB- TOTAL	INTERVALOS DE PESO			Porcentaje < 2500 g
			< 2500 g	2500 g y más	Sin espec.			< 2500 g	2500 g y más	Sin espec.	
REPUBLICA ARGENTINA	756.176	412.859	30.765	378.009	4.085	7,5	333.576	22.739	308.568	2.269	6,8
Ciud. Aut. de Buenos Aires	45.429	15.466	946	14.386	134	6,1	29.741	2.155	27.361	225	7,2
Buenos Aires	288.831	161.666	12.238	147.370	2.058	7,6	121.737	9.000	111.457	1.280	7,4
Partidos del Aglom. GBA	204.943	115.747	8.839	105.414	1.494	7,6	84.323	6.183	77.179	961	7,3
Catamarca	6.818	3.472	302	3.152	18	8,7	3.277	178	3.075	24	5,4
Córdoba	58.540	26.617	2.030	24.470	117	7,6	31.690	2.104	29.506	80	6,6
Corrientes	20.477	13.599	1.128	12.256	215	8,3	6.776	430	6.259	87	6,3
Chaco	22.717	15.355	1.077	14.057	221	7,0	6.451	449	5.962	40	7,0
Chubut	9.981	3.952	269	3.678	5	6,8	6.011	330	5.677	4	5,5
Entre Ríos	22.357	11.644	966	10.677	1	8,3	10.663	646	10.017	0	6,1
Formosa	11.730	7.966	607	7.353	6	7,6	3.240	191	3.035	14	5,9
Jujuy	13.395	9.050	667	8.380	3	7,4	4.229	225	4.004	0	5,3
La Pampa	5.533	2.895	221	2.674	0	7,6	2.634	145	2.488	1	5,5
La Rioja	6.118	2.948	202	2.728	18	6,9	3.158	204	2.924	30	6,5
Mendoza	34.134	17.032	1.291	15.740	1	7,6	17.011	1.124	15.884	3	6,6
Misiones	24.637	14.784	1.043	12.812	929	7,1	9.218	545	8.406	267	5,9
Neuquén	12.205	6.861	414	6.446	1	6,0	5.313	411	4.901	1	7,7
Río Negro	12.060	6.629	425	6.191	13	6,4	5.387	388	4.992	7	7,2
Salta	27.790	18.960	1.256	17.608	96	6,6	8.307	510	7.756	41	6,1
San Juan	14.189	7.598	620	6.976	2	8,2	6.519	379	6.139	1	5,8
San Luis	7.928	3.965	305	3.655	5	7,7	3.952	268	3.669	15	6,8
Santa Cruz	6.087	4.587	294	4.241	52	6,4	1.494	74	1.396	24	5,0
Santa Fe	53.152	25.275	1.943	23.320	12	7,7	27.738	1.860	25.864	14	6,7
Santiago del Estero	17.546	12.329	743	11.541	45	6,0	4.950	352	4.581	17	7,1
Tucumán	30.400	17.447	1.561	15.795	91	8,9	12.731	694	11.958	79	5,5
Tierra del Fuego	2.519	1.429	111	1.318	0	7,8	1.088	56	1.030	2	5,1
Otros Países	353	297	16	275	6		54	5	48	1	
Lugar no especificado	1.250	1.036	90	910	36		207	16	179	12	

TABLA 16: NACIDOS VIVOS REGISTRADOS SEGUN ASOCIACION DE LA MADRE A ALGUN SISTEMA DE ATENCION DE LA SALUD Y LOCAL DE OCURRENCIA, POR JURISDICCION DE RESIDENCIA DE LA MADRE. REPUBLICA ARGENTINA - AÑO 2010

JURISDICCION DE RESIDENCIA DE LA MADRE	TOTAL NACIDOS VIVOS	Asociada					No asociada					Sin especificar				
		LOCAL DE OCURRENCIA					LOCAL DE OCURRENCIA					LOCAL DE OCURRENCIA				
		Sub-total	Establec. oficial	Establec. no oficial	Resto lugares	Sin espec.	Sub-total	Establec. oficial	Establec. no oficial	Resto lugares	Sin espec.	Sub-total	Establec. oficial	Establec. no oficial	Resto lugares	Sin espec.
REPUBLICA ARGENTINA	756.176	362.819	69.567	291.402	732	1.118	295.637	271.765	20.799	2.845	228	97.720	71.527	21.375	1.008	3.810
Ciud. Aut. de Buenos Aires	45.429	31.236	2.007	29.073	147	9	13.309	12.886	388	35	0	884	573	280	4	27
Buenos Aires	288.831	120.692	26.664	92.825	135	1.068	89.576	77.664	11.613	115	184	78.563	57.338	17.299	181	3.745
Partidos del Aglom. GBA	204.943	80.935	16.198	63.701	107	929	67.904	58.471	9.202	90	141	56.104	41.078	11.420	153	3.453
Catamarca	6.818	3.098	276	2.811	11	0	3.095	2.944	96	55	0	625	252	370	3	0
Córdoba	58.540	34.808	5.012	29.698	81	17	23.365	21.398	1.840	116	11	367	207	152	6	2
Corrientes	20.477	10.128	4.089	6.025	14	0	6.108	5.650	404	54	0	4.241	3.860	347	33	1
Chaco	22.717	7.422	1.369	5.993	60	0	14.243	13.250	338	655	0	1.052	736	120	195	1
Chubut	9.981	6.690	740	5.940	10	0	3.236	3.187	42	7	0	55	25	29	1	0
Entre Ríos	22.357	11.789	1.991	9.792	1	5	10.478	9.614	847	10	7	90	39	24	1	26
Formosa	11.730	3.132	314	2.785	33	0	8.083	7.318	324	441	0	515	334	131	50	0
Jujuy	13.395	7.720	4.188	3.515	17	0	5.249	4.692	478	77	2	426	170	236	18	2
La Pampa	5.533	2.863	347	2.516	0	0	2.640	2.530	107	3	0	30	18	11	1	0
La Rioja	6.118	3.294	430	2.860	4	0	2.795	2.499	288	8	0	29	19	10	0	0
Mendoza	34.134	17.909	1.672	16.228	9	0	16.219	15.357	781	69	12	6	3	2	1	0
Misiones	24.637	10.431	2.673	7.725	32	1	8.725	8.065	448	212	0	5.481	4.046	1.045	390	0
Neuquén	12.205	6.542	1.325	5.213	3	1	5.602	5.493	88	21	0	61	43	12	6	0
Río Negro	12.060	6.588	1.352	5.219	17	0	5.133	4.976	132	25	0	339	301	36	2	0
Salta	27.790	9.850	1.900	7.921	27	2	17.258	16.586	223	443	6	682	474	163	44	1
San Juan	14.189	6.485	226	6.256	3	0	7.296	7.046	207	43	0	408	326	56	26	0
San Luis	7.928	3.914	594	3.317	3	0	3.424	3.217	200	7	0	590	154	435	1	0
Santa Cruz	6.087	4.087	2.897	1.188	2	0	1.492	1.470	19	3	0	508	220	287	1	0
Santa Fe	53.152	28.827	1.948	26.844	22	13	23.133	22.227	805	95	6	1.192	1.100	89	2	1
Santiago del Estero	17.546	5.074	840	4.217	17	0	12.446	11.467	730	249	0	26	22	3	0	1
Tucumán	30.400	18.174	5.906	12.186	82	0	11.711	11.250	361	100	0	515	291	184	40	0
Tierra del Fuego	2.519	1.856	783	1.071	2	0	645	635	10	0	0	18	11	7	0	0
Otros Países	353	37	5	32	0	0	271	250	19	2	0	45	42	3	0	0
Lugar no especificado	1.250	173	19	152	0	2	105	94	11	0	0	972	923	44	2	3

TABLA 17: NACIDOS VIVOS REGISTRADOS SEGUN JURISDICCION DE OCURRENCIA,
POR JURISDICCION DE RESIDENCIA DE LA MADRE. REPUBLICA ARGENTINA - AÑO 2010

JURISDICCION DE RESIDENCIA DE LA MADRE	TOTAL NACIDOS VIVOS	JURISDICCION DE OCURRENCIA		
		En la misma jurisdicción	En otra jurisdicción	En jurisdicción no clasificable
REPUBLICA ARGENTINA	756.176	708.673	45.817	1.686
Ciud. Aut. de Buenos Aires	45.429	44.347	1.082	0
Buenos Aires	288.831	248.297	40.534	0
Partidos del Aglom. GBA	204.943	164.242	40.701	0
Catamarca	6.818	6.695	123	0
Córdoba	58.540	58.230	309	1
Corrientes	20.477	20.133	339	5
Chaco	22.717	22.583	133	1
Chubut	9.981	9.805	172	4
Entre Ríos	22.357	22.142	204	11
Formosa	11.730	11.651	76	3
Jujuy	13.395	13.239	156	0
La Pampa	5.533	5.344	188	1
La Rioja	6.118	6.025	93	0
Mendoza	34.134	34.096	38	0
Misiones	24.637	24.511	124	2
Neuquén	12.205	11.875	322	8
Río Negro	12.060	11.569	474	17
Salta	27.790	27.644	146	0
San Juan	14.189	14.162	27	0
San Luis	7.928	7.863	65	0
Santa Cruz	6.087	5.985	102	0
Santa Fe	53.152	52.935	217	0
Santiago del Estero	17.546	16.829	717	0
Tucumán	30.400	30.234	136	30
Tierra del Fuego	2.519	2.479	40	0
Otros Países	353			353
Lugar no especificado	1.250			1.250

NOTAS: A los fines de esta tabla, se considera a los partidos del Aglomerado Gran Buenos Aires como una unidad territorial (jurisdicción)
Se considera **jurisdicción no clasificable** cuando no están especificadas la jurisdicción de ocurrencia o la jurisdicción de
residencia o la residencia corresponde a otro país.

TABLA 18: NACIDOS VIVOS REGISTRADOS SEGUN LOCAL DE OCURRENCIA, POR JURISDICCION DE OCURRENCIA.
 REPUBLICA ARGENTINA - AÑO 2010

JURISDICCION DE OCURRENCIA	TOTAL NACIDOS VIVOS	LOCAL DE OCURRENCIA					
		Establecimiento de salud			Domicilio particular	Otro lugar	Sin especificar
		Subtotal	Oficial	No oficial			
REPUBLICA ARGENTINA	756.176	746.435	412.859	333.576	3.919	666	5.156
Ciud. Aut. de Buenos Aires	86.065	85.821	34.992	50.829	229	15	0
Buenos Aires	249.882	244.452	143.347	101.105	340	44	5.046
Partidos del Aglom. GBA	166.542	161.654	96.853	64.801	281	27	4.580
Catamarca	6.795	6.725	3.494	3.231	62	8	0
Córdoba	58.411	58.207	26.667	31.540	151	53	0
Corrientes	20.331	20.232	13.571	6.661	77	22	0
Chaco	22.760	21.845	15.374	6.471	739	173	3
Chubut	9.867	9.850	3.925	5.925	12	5	0
Entre Ríos	22.490	22.446	11.783	10.663	10	3	31
Formosa	11.678	11.156	7.940	3.216	500	21	1
Jujuy	13.410	13.279	9.053	4.226	89	34	8
La Pampa	5.426	5.423	2.855	2.568	3	0	0
La Rioja	6.042	6.028	2.925	3.103	6	7	1
Mendoza	34.191	34.092	17.056	17.036	72	14	13
Misiones	24.817	24.186	14.882	9.304	517	114	0
Neuquén	12.269	12.247	6.869	5.378	17	5	0
Río Negro	12.150	12.113	6.682	5.431	33	4	0
Salta	27.896	27.387	19.080	8.307	475	25	9
San Juan	14.175	14.113	7.593	6.520	55	4	3
San Luis	7.902	7.887	3.962	3.925	11	0	4
Santa Cruz	5.986	5.979	4.565	1.414	0	6	1
Santa Fe	53.461	53.322	25.330	27.992	83	37	19
Santiago del Estero	16.898	16.625	11.791	4.834	247	20	6
Tucumán	30.706	30.508	17.683	12.825	183	13	2
Tierra del Fuego	2.480	2.478	1.421	1.057	2	0	0
Lugar no especificado	88	34	19	15	6	39	9

TABLA 19: NACIDOS VIVOS REGISTRADOS SEGUN PERSONA QUE ATENDIO EL PARTO, POR JURISDICCION DE OCURRENCIA.
 REPUBLICA ARGENTINA - AÑO 2010

JURISDICCION DE OCURRENCIA	TOTAL NACIDOS VIVOS	PERSONA QUE ATENDIO EL PARTO							
		Médico	Partera	Enfermera	Otro agente sanitario	Comadre	Otros	Sin atención	Sin especificar
REPUBLICA ARGENTINA	756.176	563.753	153.527	879	551	868	1.440	677	34.481
Ciud. Aut. de Buenos Aires	86.065	29.825	55.366	45	26	6	637	3	157
Buenos Aires	249.882	169.506	46.411	61	22	254	0	0	33.628
Partidos del Aglom. GBA	166.542	109.231	34.469	48	18	167	0	0	22.609
Catamarca	6.795	5.686	992	42	9	5	11	2	48
Córdoba	58.411	58.087	252	6	31	1	16	7	11
Corrientes	20.331	19.729	549	8	7	7	18	11	2
Chaco	22.760	18.903	2.979	30	58	262	131	305	92
Chubut	9.867	9.802	58	4	2	0	0	1	0
Entre Ríos	22.490	13.343	9.105	5	3	1	5	1	27
Formosa	11.678	10.593	682	58	72	138	87	24	24
Jujuy	13.410	10.556	2.372	287	11	8	33	31	112
La Pampa	5.426	4.210	1.210	1	0	0	5	0	0
La Rioja	6.042	6.034	1	5	0	0	2	0	0
Mendoza	34.191	23.951	10.159	1	0	9	19	40	12
Misiones	24.817	22.947	1.268	66	7	55	152	48	274
Neuquén	12.269	12.133	121	2	2	0	4	7	0
Río Negro	12.150	9.134	2.922	4	28	5	9	7	41
Salta	27.896	24.533	2.761	138	112	61	189	102	0
San Juan	14.175	12.877	1.262	4	1	0	31	0	0
San Luis	7.902	5.477	2.415	3	0	0	0	2	5
Santa Cruz	5.986	5.981	2	1	0	0	1	1	0
Santa Fe	53.461	48.328	5.042	7	51	4	14	9	6
Santiago del Estero	16.898	11.658	4.895	93	107	46	53	46	0
Tucumán	30.706	27.938	2.689	8	0	6	22	27	16
Tierra del Fuego	2.480	2.479	1	0	0	0	0	0	0
Lugar no especificado	88	43	13	0	2	0	1	3	26

TABLA 20: CANTIDAD DE NACIDOS VIVOS INSCRIPTOS SEGUN AÑO DE OCURRENCIA POR JURISDICCION DE REGISTRO.
 REPUBLICA ARGENTINA - AÑO 2010

JURISDICCION DE REGISTRO	TOTAL NACIDOS VIVOS	AÑO DE OCURRENCIA DEL NACIMIENTO												
		2010	2009	2008	2007	2006	2005	2004	2003	2002	2001	2000	Antes 2000	Sin espec.
REPUBLICA ARGENTINA	778.154	708.955	47.221	4.230	2.758	2.140	1.709	1.134	759	845	1.016	1.116	6.197	74
Ciud. Aut. de Buenos Aires	86.167	81.191	4.799	55	59	37	16	3	0	2	2	2	1	0
Buenos Aires	260.626	233.979	15.838	1.657	1.076	857	654	448	285	371	546	626	4.289	0
Partidos del Aglom. GBA	175.474	155.666	10.749	1.311	869	696	554	372	239	302	461	524	3.731	0
Catamarca	6.813	6.462	302	14	6	6	2	4	2	0	1	1	5	8
Córdoba	58.269	54.458	3.811	0	0	0	0	0	0	0	0	0	0	0
Corrientes	20.540	19.755	605	16	31	12	13	9	7	7	6	4	75	0
Chaco	24.082	20.329	2.377	429	231	185	130	75	45	29	37	29	169	17
Chubut	9.986	9.528	390	21	12	9	7	2	1	4	3	0	9	0
Entre Ríos	23.030	21.206	1.302	26	60	52	50	49	37	47	33	45	123	0
Formosa	12.553	11.168	544	88	48	72	67	58	49	57	68	67	267	0
Jujuy	13.784	12.055	1.365	169	68	59	50	17	1	0	0	0	0	0
La Pampa	5.437	5.192	234	1	9	1	0	0	0	0	0	0	0	0
La Rioja	6.111	5.766	345	0	0	0	0	0	0	0	0	0	0	0
Mendoza	36.093	31.888	2.293	474	262	218	183	122	78	83	74	88	294	36
Misiones	26.288	23.533	1.279	186	191	144	132	93	109	75	91	87	368	0
Neuquén	12.283	11.102	1.035	54	28	11	12	10	4	2	4	3	18	0
Río Negro	12.419	11.512	767	46	27	21	15	5	3	3	4	0	16	0
Salta	29.073	25.577	2.266	322	170	121	123	92	58	69	60	60	155	0
San Juan	14.570	13.318	870	82	70	47	41	18	10	13	19	13	69	0
San Luis	8.002	7.628	270	21	16	13	19	9	6	5	3	3	9	0
Santa Cruz	6.016	5.642	342	16	8	3	1	0	0	1	0	0	1	2
Santa Fe	53.816	50.962	2.499	124	97	64	43	2	0	1	0	6	7	11
Santiago del Estero	17.840	15.546	1.699	167	80	75	59	38	21	30	23	42	60	0
Tucumán	31.871	28.788	1.879	259	208	133	92	80	42	46	42	40	262	0
Tierra del Fuego	2.485	2.370	110	3	1	0	0	0	1	0	0	0	0	0

NOTA: Se entiende por lugar de registro la localización geográfica (jurisdicción, departamento, etc.) en donde se realizó la registración civil del nacimiento.

TABLA 21: INDICADORES SELECCIONADOS DE NATALIDAD.
REPUBLICA ARGENTINA - AÑO 2010

JURISDICCION	PORCENTAJE DE NACIDOS VIVOS									
	Ocurridos en establecimientos asistenciales	Ocurridos en establecimientos asistenciales oficiales	Atendidos por médicos o parteras	De madres menores de 20 años	De madres sin instrucción o primaria y C.EGB incompleta	De madres no asociadas a sist de atención de la salud	De bajo peso al nacer (menos de 2500 gramos)	De bajo peso al nacer (menos de 2500 gramos) en establec. oficiales	Pretérmino (menos de 37 semanas de gestación)	
REPUBLICA ARGENTINA	99,4	55,0	99,4	15,8	7,8	44,1	7,2	7,5	8,4	
Ciud. Aut. de Buenos Aires	99,7	40,7	99,2	6,9	1,9	29,9	6,9	6,1	7,7	
Buenos Aires	99,8	58,5	99,8	13,7	4,9	42,6	7,6	7,6	8,7	
Partidos del Aglom. GBA	99,8	59,8	99,8	13,6	4,6	45,6	7,6	7,6	8,7	
Catamarca	99,0	51,4	99,0	19,5	7,2	50,0	7,2	8,7	7,0	
Córdoba	99,7	45,7	99,9	14,7	3,7	40,2	7,1	7,6	7,7	
Corrientes	99,5	66,8	99,7	20,6	18,6	37,6	7,8	8,3	9,2	
Chaco	96,0	67,6	96,5	25,9	21,4	65,7	7,1	7,0	8,3	
Chubut	99,8	39,8	99,9	15,9	8,1	32,6	6,0	6,8	7,5	
Entre Ríos	99,9	52,5	99,9	18,6	11,1	47,1	7,2	8,3	10,4	
Formosa	95,5	68,0	96,7	23,2	16,4	72,1	7,1	7,6	8,0	
Jujuy	99,1	67,5	97,2	18,1	6,6	40,5	6,7	7,4	6,8	
La Pampa	99,9	52,6	99,9	17,8	4,7	48,0	6,6	7,6	7,6	
La Rioja	99,8	48,4	99,9	18,5	5,5	45,9	6,7	6,9	7,1	
Mendoza	99,7	49,9	99,8	15,5	8,8	47,5	7,1	7,6	6,8	
Misiones	97,5	60,0	98,7	22,6	30,6	45,5	7,0	7,1	7,3	
Neuquén	99,8	56,0	99,9	16,0	4,5	0,4	6,8	6,0	8,6	
Río Negro	99,7	55,0	99,6	17,2	4,2	43,8	6,8	6,4	9,0	
Salta	98,2	68,4	97,8	17,7	14,0	63,7	6,6	6,6	7,9	
San Juan	99,6	53,6	99,7	16,6	7,2	52,9	7,1	8,2	6,1	
San Luis	99,9	50,2	99,9	18,4	6,4	46,7	7,3	7,7	8,5	
Santa Cruz	99,9	76,3	99,9	16,3	8,1	26,7	6,1	6,4	8,9	
Santa Fe	99,8	47,4	99,8	17,7	7,1	44,5	7,2	7,7	9,3	
Santiago del Estero	98,4	69,8	98,0	21,2	15,0	71,0	6,4	6,0	10,3	
Tucumán	99,4	57,6	99,8	17,4	7,6	39,2	7,6	8,9	8,2	
Tierra del Fuego	99,9	57,3	100,0	13,2	1,7	25,8	6,6	7,8	8,6	

NOTAS: para el cálculo de los porcentajes se excluyeron el total de casos sin especificar

El porcentaje de nacidos vivos ocurridos en establecimientos asistenciales, el porcentaje de nacidos vivos ocurridos en establecimientos asistenciales oficiales, y el porcentaje de nacidos vivos atendidos por médico o partera se calcularon **por jurisdicción de ocurrencia**.

El resto de los porcentajes se calculó por **jurisdicción de residencia**.

TABLA 22: DEFUNCIONES SEGUN EDAD, POR JURISDICCION DE RESIDENCIA Y SEXO. - REPUBLICA ARGENTINA - AÑO 2010

AMBOS SEXOS

JURISDICCION DE RESIDENCIA	TOTAL	0-6 DÍAS	7-27 DÍAS	28 DÍAS-11 MESES	SUBT. < 1 AÑO	1	2	3	4	SUBT. 1 a 4	5 a 9	10 a 14	15 a 19	20 a 24
REPUBLICA ARGENTINA	318.602	4.274	1.668	3.019	8.961	606	372	277	191	1.446	739	986	2.618	3.394
Ciud. Aut. de Buenos Aires	33.111	140	69	111	320	19	17	10	6	52	38	35	100	162
Buenos Aires	129.403	1.546	655	1.256	3.457	165	142	96	73	476	259	315	902	1.307
Partidos del Aglom. GBA	82.072	1.118	482	916	2.516	120	104	71	50	345	164	212	615	858
Catamarca	2.278	62	18	25	105	5	2	3	4	14	5	12	33	33
Córdoba	27.874	314	117	218	649	29	27	28	13	97	60	57	185	231
Corrientes	6.489	212	61	72	345	8	10	5	6	29	19	38	64	90
Chaco	7.162	136	59	138	333	31	17	14	9	71	34	52	112	105
Chubut	2.972	46	25	27	98	10	7	1	1	19	12	11	36	46
Entre Ríos	9.919	124	55	81	260	16	7	8	9	40	24	35	75	84
Formosa	3.309	105	42	62	209	29	15	11	4	59	16	28	73	60
Jujuy	4.091	98	25	57	180	17	5	3	3	28	7	23	65	62
La Pampa	2.404	16	6	17	39	2	0	1	1	4	4	5	21	19
La Rioja	1.905	39	16	22	77	7	4	0	0	11	4	16	26	36
Mendoza	12.674	205	78	116	399	43	15	23	9	90	33	41	95	149
Misiones	6.419	153	47	124	324	29	11	9	5	54	24	30	89	123
Neuquén	2.764	54	26	32	112	7	6	4	1	18	11	16	36	45
Río Negro	3.810	63	19	31	113	9	3	6	3	21	7	17	44	53
Salta	7.145	154	57	144	355	49	24	19	4	96	32	48	106	117
San Juan	4.631	78	29	49	156	14	7	9	6	36	8	13	50	44
San Luis	2.707	45	21	19	85	10	0	1	3	14	12	10	22	40
Santa Cruz	1.306	31	12	16	59	2	5	2	2	11	10	6	17	17
Santa Fe	29.531	274	106	165	545	51	23	13	10	97	54	90	227	291
Santiago del Estero	5.286	101	43	101	245	19	11	6	9	45	19	27	86	95
Tucumán	9.727	244	71	114	429	28	12	4	9	53	29	47	120	147
Tierra del Fuego	438	11	5	9	25	3	1	0	1	5	5	3	6	4
Otros países	641	2	1	6	9	3	0	0	0	3	9	8	17	20
Lugar no especificado	606	21	5	7	33	1	1	1	0	3	4	3	11	14

TABLA 22: DEFUNCIONES SEGUN EDAD, POR JURISDICCION DE RESIDENCIA Y SEXO. - REPUBLICA ARGENTINA - AÑO 2010

AMBOS SEXOS

JURISDICCION DE RESIDENCIA	25 a 29	30 a 34	35 a 39	40 a 44	45 a 49	50 a 54	55 a 59	60 a 64	65 a 69	70 a 74	75 a 79	80 a 84	85 y más	Sin especif.
REPUBLICA ARGENTINA	3.267	3.721	4.136	5.226	7.621	11.408	16.800	22.250	27.045	32.660	40.364	46.974	78.085	901
Ciud. Aut. de Buenos Aires	170	228	250	353	536	800	1.268	1.804	2.191	2.918	4.131	5.581	12.153	21
Buenos Aires	1.268	1.470	1.752	2.180	2.922	4.557	6.579	8.880	11.109	13.193	16.325	19.498	32.370	584
Partidos del Aglom. GBA	856	1.019	1.239	1.564	2.023	3.073	4.441	5.845	7.207	8.509	10.220	12.121	18.883	362
Catamarca	26	23	26	45	56	75	139	146	201	224	283	309	520	3
Córdoba	188	243	288	370	570	859	1.353	2.014	2.420	2.942	3.656	4.410	7.282	0
Corrientes	68	102	102	141	217	279	427	499	574	690	763	817	1.176	49
Chaco	117	97	134	152	267	368	506	582	662	784	886	849	1.047	4
Chubut	57	62	48	71	105	142	189	251	261	301	342	354	560	7
Entre Ríos	104	110	116	152	253	370	596	761	893	1.099	1.259	1.384	2.288	16
Formosa	52	64	50	84	111	177	197	254	303	357	348	369	495	3
Jujuy	82	73	94	92	120	186	268	321	393	442	501	496	655	3
La Pampa	22	19	31	45	52	88	120	178	185	266	312	374	619	1
La Rioja	20	22	26	32	66	74	133	158	180	203	208	253	360	0
Mendoza	128	142	162	155	249	428	693	878	1.068	1.347	1.718	1.964	2.935	0
Misiones	110	125	113	166	233	328	441	485	608	714	755	748	913	36
Neuquén	47	56	65	71	93	129	182	211	253	274	308	340	489	8
Río Negro	45	49	61	68	109	161	225	288	349	427	443	520	799	11
Salta	123	137	145	160	214	289	484	549	656	721	891	845	1.177	0
San Juan	49	68	65	76	101	179	275	396	406	531	626	623	929	0
San Luis	32	35	24	35	85	104	153	210	265	298	387	363	533	0
Santa Cruz	20	26	33	40	62	81	88	123	113	143	162	117	177	1
Santa Fe	268	287	297	411	721	990	1.431	1.950	2.468	3.124	4.013	4.633	7.631	3
Santiago del Estero	76	67	77	109	157	229	330	425	484	515	611	638	957	94
Tucumán	130	159	116	146	229	395	588	745	856	988	1.300	1.358	1.867	25
Tierra del Fuego	13	8	10	9	21	31	42	43	39	54	45	34	41	0
Otros países	28	26	29	31	36	50	48	60	56	47	54	55	51	4
Lugar no especificado	24	23	22	32	36	39	45	39	52	58	37	42	61	28

TABLA 22 A: DEFUNCIONES SEGUN EDAD, POR JURISDICCION DE RESIDENCIA Y SEXO. - REPUBLICA ARGENTINA - AÑO 2010

VARONES

JURISDICCION DE RESIDENCIA	TOTAL	0-6 DÍAS	7-27 DÍAS	28 DÍAS-11 MESES	SUBT. < 1 AÑO	1	2	3	4	SUBT. 1 a 4	5 a 9	10 a 14	15 a 19	20 a 24
REPUBLICA ARGENTINA	164.771	2.455	933	1.647	5.035	336	198	172	107	813	422	554	1.864	2.547
Ciud. Aut. de Buenos Aires	14.514	84	44	61	189	7	8	8	5	28	22	25	72	114
Buenos Aires	66.190	879	346	688	1.913	92	68	64	43	267	150	178	637	984
Partidos del Aglom. GBA	41.850	628	262	497	1.387	61	52	45	31	189	96	123	437	645
Catamarca	1.188	39	8	16	63	3	2	3	2	10	1	4	21	20
Córdoba	14.433	176	69	133	378	11	17	15	7	50	28	26	128	170
Corrientes	3.455	137	32	35	204	4	5	3	1	13	9	20	43	69
Chaco	4.015	79	33	78	190	20	11	12	3	46	17	29	71	79
Chubut	1.687	25	12	17	54	9	4	0	1	14	8	3	24	38
Entre Ríos	5.225	83	39	39	161	8	2	3	5	18	12	19	62	66
Formosa	1.912	69	19	22	110	15	7	8	1	31	9	18	46	40
Jujuy	2.268	52	13	27	92	3	4	1	3	11	6	8	45	45
La Pampa	1.301	9	3	12	24	1	0	1	0	2	2	3	17	16
La Rioja	1.038	23	10	11	44	5	4	0	0	9	2	10	17	27
Mendoza	6.513	112	45	50	207	24	6	13	4	47	23	28	72	116
Misiones	3.773	85	22	66	173	20	9	4	3	36	16	16	67	86
Neuquén	1.575	26	13	12	51	4	2	2	1	9	7	10	33	35
Río Negro	2.140	39	6	21	66	7	2	3	1	13	3	10	31	47
Salta	4.071	88	39	77	204	30	16	13	4	63	17	29	71	92
San Juan	2.463	40	20	28	88	7	5	4	5	21	4	4	33	32
San Luis	1.494	32	14	11	57	7	0	0	1	8	7	3	15	29
Santa Cruz	795	19	7	9	35	1	5	1	1	8	7	6	11	13
Santa Fe	15.451	159	64	103	326	32	11	7	5	55	30	59	185	228
Santiago del Estero	2.988	59	23	58	140	8	5	4	4	21	13	15	50	70
Tucumán	5.131	123	47	61	231	15	4	3	6	28	18	23	86	99
Tierra del Fuego	289	6	1	6	13	0	1	0	1	2	3	3	4	4
Otros países	439	1	1	3	5	2	0	0	0	2	7	4	13	15
Lugar no especificado	423	11	3	3	17	1	0	0	0	1	1	1	10	13

TABLA 22 A: DEFUNCIONES SEGUN EDAD, POR JURISDICCION DE RESIDENCIA Y SEXO. - REPUBLICA ARGENTINA - AÑO 2010

VARONES

JURISDICCION DE RESIDENCIA	25 a 29	30 a 34	35 a 39	40 a 44	45 a 49	50 a 54	55 a 59	60 a 64	65 a 69	70 a 74	75 a 79	80 a 84	85 y más	Sin especific.
REPUBLICA ARGENTINA	2.350	2.436	2.617	3.235	4.628	7.153	10.746	14.211	17.058	19.380	21.691	21.656	25.885	490
Ciud. Aut. de Buenos Aires	110	141	164	227	331	481	772	1.090	1.298	1.642	2.056	2.309	3.434	9
Buenos Aires	913	971	1.099	1.354	1.720	2.825	4.212	5.638	6.938	7.807	8.782	8.899	10.612	291
Partidos del Aglom. GBA	618	659	778	989	1.164	1.869	2.798	3.689	4.409	4.980	5.360	5.413	6.083	164
Catamarca	18	13	13	31	35	38	87	89	138	114	151	149	190	3
Córdoba	139	164	187	236	333	554	860	1.313	1.544	1.783	1.996	2.094	2.450	0
Corrientes	42	63	58	87	126	161	267	306	354	410	398	359	440	26
Chaco	84	59	72	96	168	239	327	387	420	457	482	407	384	1
Chubut	41	40	26	42	70	95	126	172	174	183	195	172	205	5
Entre Ríos	78	71	80	90	158	248	388	522	593	636	678	608	727	10
Formosa	35	38	28	41	62	112	120	180	198	222	209	196	214	3
Jujuy	56	49	67	60	80	109	169	191	237	276	268	250	247	2
La Pampa	19	13	15	22	36	58	76	113	123	180	186	176	220	0
La Rioja	14	14	15	20	38	46	88	105	110	114	111	124	130	0
Mendoza	93	87	99	81	133	252	433	536	637	786	886	938	1.059	0
Misiones	79	76	74	105	140	225	289	291	391	436	439	419	396	19
Neuquén	35	37	43	54	56	84	116	135	165	179	177	152	190	7
Río Negro	32	35	40	45	75	97	151	182	220	251	262	273	297	10
Salta	83	89	87	95	132	197	298	353	409	431	492	431	498	0
San Juan	30	49	36	42	63	110	173	238	260	301	316	319	344	0
San Luis	28	24	17	23	54	70	97	140	153	176	226	175	192	0
Santa Cruz	16	12	21	24	39	53	56	81	85	100	100	56	71	1
Santa Fe	193	210	201	265	463	623	944	1.303	1.643	1.886	2.204	2.124	2.507	2
Santiago del Estero	57	42	51	61	102	140	230	279	327	332	323	301	367	67
Tucumán	100	97	74	76	134	243	368	454	526	566	670	663	663	12
Tierra del Fuego	11	3	8	7	18	18	31	36	31	39	30	15	13	0
Otros países	23	22	23	22	30	41	33	45	44	34	29	27	16	4
Lugar no especificado	21	17	19	29	32	34	35	32	40	39	25	20	19	18

TABLA 22 B: DEFUNCIONES SEGUN EDAD, POR JURISDICCION DE RESIDENCIA Y SEXO. - REPUBLICA ARGENTINA - AÑO 2010

MUJERES

JURISDICCION DE RESIDENCIA	TOTAL	0-6 DÍAS	7-27 DÍAS	28 DÍAS- 11 MESES	SUBT. < 1 AÑO	1	2	3	4	SUBT. 1 a 4	5 a 9	10 a 14	15 a 19	20 a 24
REPUBLICA ARGENTINA	153.510	1.802	735	1.371	3.908	269	174	105	84	632	314	431	751	846
Ciud. Aut. de Buenos Aires	18.585	56	25	50	131	12	9	2	1	24	16	10	28	48
Buenos Aires	63.004	667	309	568	1.544	72	74	32	30	208	106	136	263	322
Partidos del Aglom. GBA	40.072	490	220	419	1.129	58	52	26	19	155	66	88	176	212
Catamarca	1.089	23	10	8	41	2	0	0	2	4	4	8	12	13
Córdoba	13.441	138	48	85	271	18	10	13	6	47	32	31	57	61
Corrientes	3.001	71	29	37	137	4	5	2	5	16	10	18	20	21
Chaco	3.139	57	26	60	143	11	6	2	6	25	17	23	41	26
Chubut	1.284	20	13	10	43	1	3	1	0	5	4	8	12	8
Entre Ríos	4.691	41	16	42	99	8	5	5	4	22	12	16	13	18
Formosa	1.397	36	23	40	99	14	8	3	3	28	7	10	27	20
Jujuy	1.823	46	12	30	88	14	1	2	0	17	1	15	20	17
La Pampa	1.103	7	3	5	15	1	0	0	1	2	2	2	4	3
La Rioja	867	16	6	11	33	2	0	0	0	2	2	6	9	9
Mendoza	6.156	92	33	66	191	19	9	10	5	43	10	13	23	33
Misiones	2.630	65	25	58	148	9	2	5	2	18	8	14	22	37
Neuquén	1.188	27	13	20	60	3	4	2	0	9	4	6	3	10
Río Negro	1.668	22	13	10	45	2	1	3	2	8	4	7	13	6
Salta	3.070	64	18	67	149	19	8	6	0	33	15	19	35	25
San Juan	2.168	38	9	21	68	7	2	5	1	15	4	9	17	12
San Luis	1.213	13	7	8	28	3	0	1	2	6	5	7	7	11
Santa Cruz	509	10	5	7	22	1	0	1	1	3	3	0	6	4
Santa Fe	14.078	115	42	62	219	19	12	6	5	42	24	31	42	63
Santiago del Estero	2.297	41	20	43	104	11	6	2	5	24	6	12	36	25
Tucumán	4.582	121	24	53	198	13	8	1	3	25	11	24	34	48
Tierra del Fuego	149	5	4	3	12	3	0	0	0	3	2	0	2	0
Otros países	202	1	0	3	4	1	0	0	0	1	2	4	4	5
Lugar no especificado	176	10	2	4	16	0	1	1	0	2	3	2	1	1

TABLA 22 B: DEFUNCIONES SEGUN EDAD, POR JURISDICCION DE RESIDENCIA Y SEXO. - REPUBLICA ARGENTINA - AÑO 2010

MUJERES

JURISDICCION DE RESIDENCIA	25 a 29	30 a 34	35 a 39	40 a 44	45 a 49	50 a 54	55 a 59	60 a 64	65 a 69	70 a 74	75 a 79	80 a 84	85 y más	Sin especif.
REPUBLICA ARGENTINA	915	1.278	1.519	1.985	2.989	4.247	6.044	8.026	9.966	13.256	18.654	25.297	52.146	306
Ciud. Aut. de Buenos Aires	60	87	86	126	205	318	496	713	893	1.276	2.074	3.269	8.713	12
Buenos Aires	353	494	653	821	1.199	1.726	2.359	3.233	4.155	5.370	7.528	10.584	21.728	222
Partidos del Aglom. GBA	237	357	461	570	859	1.199	1.637	2.149	2.787	3.516	4.850	6.698	12.782	144
Catamarca	8	10	13	14	21	37	52	57	63	110	132	160	330	0
Córdoba	49	79	101	134	237	305	493	701	876	1.159	1.660	2.316	4.832	0
Corrientes	26	39	44	54	91	118	159	193	217	279	365	455	732	7
Chaco	33	38	62	56	98	129	179	194	241	325	404	442	661	2
Chubut	16	22	22	29	35	47	63	79	87	118	147	182	355	2
Entre Ríos	26	39	36	62	95	122	208	239	300	462	581	776	1.560	5
Formosa	17	26	22	43	49	65	77	74	105	135	139	173	281	0
Jujuy	26	24	27	32	40	77	99	130	156	166	233	246	408	1
La Pampa	3	6	16	23	16	30	44	65	62	86	126	198	399	1
La Rioja	6	8	11	12	28	28	45	53	70	89	97	129	230	0
Mendoza	35	55	63	74	116	176	259	342	431	560	832	1.026	1.874	0
Misiones	31	49	39	60	93	103	152	194	216	278	315	329	516	8
Neuquén	12	19	22	17	37	45	66	76	88	95	131	188	299	1
Río Negro	13	14	21	23	34	64	74	106	129	176	181	247	502	1
Salta	40	48	58	65	82	92	186	195	247	290	399	414	678	0
San Juan	19	19	29	34	38	69	102	158	146	230	310	304	585	0
San Luis	4	11	7	12	31	34	56	70	112	122	161	188	341	0
Santa Cruz	4	14	12	16	23	28	32	42	28	43	62	61	106	0
Santa Fe	75	77	96	146	258	366	487	646	825	1.238	1.809	2.509	5.124	1
Santiago del Estero	19	25	26	48	55	89	100	146	157	183	288	337	590	27
Tucumán	30	61	42	70	95	152	220	291	330	419	628	695	1.198	11
Tierra del Fuego	2	5	2	2	3	13	11	7	8	15	15	19	28	0
Otros países	5	4	6	9	6	9	15	15	12	13	25	28	35	0
Lugar no especificado	3	5	3	3	4	5	10	7	12	19	12	22	41	5

TABLA 23: TASAS DE MORTALIDAD ESPECIFICAS POR 1.000 HABITANTES SEGUN GRUPOS DE EDAD Y SEXO, POR JURISDICCION DE RESIDENCIA DE LOS FALLECIDOS. REPUBLICA ARGENTINA - AÑO 2010
AMBOS SEXOS

JURISDICCION DE RESIDENCIA	TOTAL	GRUPOS DE EDAD									
		Menores de 1 (*)	1 a 4	5 a 14	15 a 24	25 a 34	35 a 44	45 a 54	55 a 64	65 a 74	75 y más
REPUBLICA ARGENTINA	7,9	11,9	0,5	0,3	0,9	1,1	1,8	4,4	11,1	24,9	92,2
Ciud. Aut. de Buenos Aires	10,8	7,0	0,3	0,2	0,7	0,8	1,4	3,7	9,6	19,9	88,3
Buenos Aires	8,4	12,0	0,5	0,2	0,9	1,1	2,0	4,5	11,1	25,4	94,1
Catamarca	5,6	15,4	0,4	0,2	0,9	0,8	1,5	3,4	9,7	24,2	93,4
Córdoba	8,2	11,1	0,5	0,2	0,7	0,8	1,6	3,9	10,7	23,8	90,5
Corrientes	6,3	16,8	0,4	0,3	0,8	1,1	2,1	4,8	11,9	26,5	89,1
Chaco	6,7	14,7	0,8	0,4	1,0	1,3	2,4	6,0	14,4	31,9	106,5
Chubut	6,3	9,8	0,6	0,3	1,0	1,6	1,9	4,7	11,5	24,4	95,2
Entre Ríos	7,7	11,6	0,4	0,3	0,7	1,1	1,7	4,5	12,1	25,8	88,5
Formosa	6,0	17,8	1,2	0,4	1,1	1,5	2,2	5,4	12,0	29,7	99,5
Jujuy	5,9	13,4	0,5	0,2	1,0	1,4	2,2	4,7	12,0	27,2	89,0
La Pampa	7,0	7,0	0,2	0,2	0,7	0,8	1,7	3,6	9,5	20,2	84,7
La Rioja	5,4	12,6	0,4	0,3	0,9	0,7	1,3	4,0	11,4	25,8	91,7
Mendoza	7,2	11,7	0,7	0,3	0,8	1,0	1,5	3,8	10,0	23,0	85,2
Misiones	5,8	13,2	0,5	0,2	1,0	1,5	2,3	5,3	13,0	30,6	92,9
Neuquén	4,9	9,2	0,4	0,3	0,8	1,1	1,8	3,6	9,1	22,2	79,5
Río Negro	6,3	9,4	0,5	0,2	0,9	1,1	1,7	4,0	9,8	23,2	86,0
Salta	5,6	12,8	0,9	0,3	0,9	1,3	2,1	4,4	12,2	27,0	93,1
San Juan	6,5	11,0	0,6	0,2	0,8	1,1	1,6	4,0	11,3	25,0	88,2
San Luis	5,9	10,7	0,4	0,3	0,8	1,0	1,0	4,1	10,0	24,0	88,6
Santa Cruz	5,6	9,7	0,6	0,4	0,8	1,3	2,2	5,4	12,4	27,0	91,8
Santa Fe	9,0	10,3	0,5	0,3	1,0	1,0	1,8	4,8	11,2	25,6	94,9
Santiago del Estero	6,0	14,0	0,7	0,3	1,0	1,0	1,8	4,7	11,8	25,0	92,2
Tucumán	6,4	14,1	0,5	0,3	1,0	1,1	1,5	4,2	10,8	26,3	94,1
Tierra del Fuego	3,3	9,9	0,5	0,3	0,4	1,1	1,0	3,0	9,7	25,2	71,0

NOTAS: Los datos de población utilizados en el cálculo de las tasas fueron proporcionados por la Dirección de Estadísticas Poblacionales del Instituto Nacional de Estadística y Censos.

En la tasa total se incluyen las defunciones de edad ignorada.

En las tasas total y por grupos de edad se incluyen las defunciones de sexo ignorado.

(*) Las tasas de mortalidad de menores de un año son por 1.000 nacidos vivos.

TABLA 23 A: TASAS DE MORTALIDAD ESPECIFICAS POR 1.000 HABITANTES SEGUN GRUPOS DE EDAD Y SEXO, POR JURISDICCION DE RESIDENCIA DE LOS FALLECIDOS. REPUBLICA ARGENTINA - AÑO 2010

VARONES

JURISDICCION DE RESIDENCIA	TOTAL	GRUPOS DE EDAD									
		Menores de 1 (*)	1 a 4	5 a 14	15 a 24	25 a 34	35 a 44	45 a 54	55 a 64	65 a 74	75 y más
REPUBLICA ARGENTINA	8,3	12,9	0,6	0,3	1,3	1,5	2,3	5,6	15,0	34,4	108,0
Ciud. Aut. de Buenos Aires	10,3	8,1	0,3	0,2	1,0	1,1	1,9	4,8	13,0	29,0	101,2
Buenos Aires	8,9	12,8	0,5	0,3	1,3	1,5	2,5	5,7	15,2	35,0	110,5
Catamarca	5,9	17,8	0,6	0,1	1,1	1,0	1,8	3,7	12,1	31,4	105,4
Córdoba	8,7	12,6	0,5	0,2	1,1	1,1	2,0	5,0	14,7	33,6	109,0
Corrientes	6,7	19,0	0,3	0,3	1,1	1,3	2,6	5,6	14,9	35,7	100,3
Chaco	7,5	16,6	1,1	0,4	1,4	1,7	2,9	7,7	18,8	42,8	122,7
Chubut	7,2	10,7	0,8	0,3	1,4	2,1	2,2	6,3	15,9	33,1	111,7
Entre Ríos	8,3	14,1	0,4	0,3	1,2	1,5	2,2	6,0	16,8	35,8	105,9
Formosa	6,8	18,0	1,3	0,5	1,4	1,8	2,3	6,4	15,7	38,4	113,8
Jujuy	6,5	13,4	0,4	0,2	1,3	1,9	3,1	6,1	15,4	35,9	99,3
La Pampa	7,6	8,5	0,2	0,2	1,1	1,2	1,7	4,8	12,1	28,9	100,8
La Rioja	5,8	14,2	0,7	0,4	1,3	0,9	1,5	4,7	15,1	32,3	96,6
Mendoza	7,5	11,9	0,7	0,3	1,2	1,3	1,7	4,5	13,1	30,0	95,3
Misiones	6,7	13,9	0,7	0,3	1,4	1,9	2,9	6,8	16,0	39,8	111,1
Neuquén	5,6	8,2	0,4	0,3	1,3	1,6	2,5	4,6	11,9	30,8	94,3
Río Negro	7,1	10,7	0,6	0,2	1,4	1,5	2,2	5,2	12,9	29,3	93,4
Salta	6,5	14,5	1,1	0,3	1,3	1,8	2,5	5,8	15,8	34,6	106,4
San Juan	7,0	12,1	0,7	0,1	1,0	1,4	1,8	5,1	14,6	33,4	99,5
San Luis	6,5	13,9	0,4	0,2	1,1	1,5	1,4	5,3	13,2	30,1	101,5
Santa Cruz	6,7	11,1	0,9	0,6	1,1	1,5	2,7	6,8	15,9	40,4	108,5
Santa Fe	9,6	11,7	0,5	0,3	1,5	1,5	2,3	6,2	15,7	36,9	118,0
Santiago del Estero	6,7	15,7	0,7	0,3	1,3	1,4	2,1	5,8	15,6	34,8	98,4
Tucumán	6,9	14,9	0,5	0,3	1,3	1,5	1,7	5,2	13,7	34,3	108,9
Tierra del Fuego	4,3	9,6	0,4	0,5	0,6	1,4	1,5	3,9	14,6	40,0	82,2

NOTAS :Los datos de población utilizados en el cálculo de las tasas fueron proporcionados por la Dirección de Estadísticas Poblacionales del Instituto Nacional de Estadística y Censos.

En la tasa total se incluyen las defunciones de edad ignorada.

(*) Las tasas de mortalidad de menores de un año son por 1.000 nacidos vivos.

TABLA 23 B: TASAS DE MORTALIDAD ESPECIFICAS POR 1.000 HABITANTES SEGUN GRUPOS DE EDAD Y SEXO, POR JURISDICCION DE RESIDENCIA DE LOS FALLECIDOS. REPUBLICA ARGENTINA - AÑO 2010
MUJERES

JURISDICCION DE RESIDENCIA	TOTAL	GRUPOS DE EDAD									
		Menores de 1 (*)	1 a 4	5 a 14	15 a 24	25 a 34	35 a 44	45 a 54	55 a 64	65 a 74	75 y más
REPUBLICA ARGENTINA	7,4	10,7	0,5	0,2	0,5	0,7	1,4	3,3	7,5	17,3	83,4
Ciud. Aut. de Buenos Aires	11,3	5,9	0,3	0,1	0,4	0,6	1,0	2,8	6,8	13,9	82,4
Buenos Aires	8,0	11,1	0,4	0,2	0,5	0,7	1,5	3,4	7,5	17,8	85,0
Catamarca	5,4	12,5	0,2	0,3	0,7	0,6	1,1	3,1	7,4	18,2	85,7
Córdoba	7,7	9,5	0,5	0,2	0,4	0,5	1,1	2,9	7,1	16,1	80,4
Corrientes	5,7	14,0	0,4	0,3	0,4	0,8	1,7	4,0	9,0	18,9	81,7
Chaco	5,9	12,7	0,6	0,4	0,6	0,9	2,0	4,2	9,9	22,7	95,7
Chubut	5,5	8,7	0,3	0,3	0,5	1,0	1,6	3,1	7,3	16,7	84,7
Entre Ríos	7,2	9,1	0,5	0,3	0,3	0,7	1,3	3,1	7,7	17,7	79,4
Formosa	5,1	17,6	1,2	0,3	0,8	1,1	2,1	4,3	8,2	21,2	87,9
Jujuy	5,2	13,4	0,6	0,2	0,6	0,9	1,4	3,5	8,9	19,6	81,7
La Pampa	6,4	5,5	0,2	0,2	0,2	0,4	1,8	2,4	6,9	12,5	75,1
La Rioja	4,9	11,0	0,2	0,2	0,5	0,5	1,1	3,2	7,7	20,1	88,1
Mendoza	6,8	11,4	0,7	0,2	0,4	0,7	1,3	3,1	7,2	17,2	78,7
Misiones	4,8	12,1	0,4	0,2	0,5	1,0	1,6	3,7	9,9	22,0	78,8
Neuquén	4,2	10,0	0,5	0,2	0,3	0,7	1,0	2,6	6,4	14,5	70,2
Río Negro	5,5	7,6	0,4	0,2	0,4	0,6	1,1	2,9	6,8	17,6	80,4
Salta	4,8	10,9	0,6	0,3	0,5	0,9	1,7	3,0	8,7	20,1	83,2
San Juan	6,0	9,8	0,5	0,2	0,5	0,7	1,4	2,9	8,2	18,1	80,7
San Luis	5,3	7,3	0,3	0,3	0,5	0,4	0,7	2,8	6,8	18,7	79,9
Santa Cruz	4,4	7,5	0,3	0,1	0,5	1,0	1,7	4,0	8,9	14,5	79,6
Santa Fe	8,4	8,6	0,4	0,2	0,4	0,6	1,2	3,4	7,1	16,7	83,1
Santiago del Estero	5,3	12,0	0,8	0,2	0,7	0,6	1,5	3,5	7,9	16,2	87,7
Tucumán	6,0	13,3	0,5	0,3	0,6	0,7	1,3	3,2	8,0	19,6	84,7
Tierra del Fuego	2,3	10,3	0,6	0,2	0,2	0,7	0,4	1,9	4,3	11,9	63,1

NOTAS :Los datos de población utilizados en el cálculo de las tasas fueron proporcionados por la Dirección de Estadísticas Poblacionales del Instituto Nacional de Estadística y Censos.

En la tasa total se incluyen las defunciones de edad ignorada.

(*) Las tasas de mortalidad de menores de un año son por 1.000 nacidos vivos.

TABLA 24: CANTIDAD DE DEFUNCIONES POR GRUPOS DE EDAD Y SEXO, SEGUN GRUPOS DE CAUSAS SELECCIONADAS. REPUBLICA ARGENTINA - AÑO 2010

AMBOS SEXOS

GRUPO DE CAUSAS DE DEFUNCION	GRUPOS DE EDAD											
	TOTAL	Menores de 1	1 a 4	5 a 14	15 a 24	25 a 34	35 a 44	45 a 54	55 a 64	65 a 74	75 y más	Sin especif.
TOTAL DEFUNCIONES	318.602	8.961	1.446	1.725	6.012	6.988	9.362	19.029	39.050	59.705	165.423	901
A. TOTAL CAUSAS DEFINIDAS	291.830	8.440	1.330	1.643	5.783	6.651	8.744	17.681	36.240	54.880	149.675	763
1. Enfermedades infecciosas y parasitarias	14.285	305	120	79	215	497	883	996	1.731	2.570	6.840	49
Enfermedades infecciosas intestinales	411	98	41	5	2	5	2	6	21	37	193	1
Tuberculosis inclusive secuelas	549	1	1	2	40	43	51	65	98	125	122	1
Tétanos	5	1	0	0	0	0	0	0	2	1	1	0
Septicemias	10.983	139	56	43	97	143	255	533	1.270	2.171	6.238	38
Infección meningocócica	14	4	5	1	0	0	1	0	1	1	1	0
Meningitis viral	2	1	0	0	0	0	1	0	0	0	0	0
Sarampión	0	0	0	0	0	0	0	0	0	0	0	0
Rubéola	0	0	0	0	0	0	0	0	0	0	0	0
Hepatitis viral	157	0	0	1	1	1	20	27	40	29	38	0
Enfermedad por virus de la inmunodeficiencia humana	1.337	5	2	13	60	280	500	272	146	41	11	7
Tripanosomiasis (Enfermedad de Chagas)	469	0	0	0	1	6	21	52	92	126	170	1
Las demás enf. infecciosas y parasitarias	358	56	15	14	14	19	32	41	61	39	66	1
2. Tumores	60.814	35	122	285	475	920	1.935	5.695	12.166	15.734	23.336	111
Tumores malignos	58.218	15	102	248	432	848	1.830	5.470	11.735	15.145	22.285	108
Esófago	1.761	0	0	0	1	9	31	133	386	519	682	0
Estómago	2.923	0	0	2	7	30	103	302	593	778	1.104	4
Colon, recto, de la porción rectosigmoidea y ano	6.816	0	0	2	16	75	173	453	1.218	1.736	3.128	15
Hígado y de las vías biliares intrahepáticas	1.826	1	1	5	7	8	24	148	378	550	701	3
Vesícula biliar y otras partes de las vías biliares	1.256	0	0	0	1	5	29	118	248	357	497	1
Páncreas	3.655	0	0	0	2	7	58	259	711	1.057	1.556	5
Tráquea, de los bronquios y del pulmón	9.004	1	0	5	18	31	152	969	2.407	2.769	2.632	20
Mama	5.529	0	1	1	6	76	272	773	1.204	1.186	2.005	5
Útero	2.537	0	0	0	10	156	273	481	538	464	610	5
Ovario	1.152	0	0	1	9	15	50	171	270	291	343	2
Próstata	3.937	0	0	1	2	0	5	53	324	1.026	2.518	8
Riñón y otros órganos urinarios, excepto vejiga	1.754	0	4	7	9	12	38	191	420	483	586	4
Vejiga urinaria	1.288	0	1	1	1	3	11	51	162	334	721	3

TABLA 24: CANTIDAD DE DEFUNCIONES POR GRUPOS DE EDAD Y SEXO, SEGUN GRUPOS DE CAUSAS SELECCIONADAS. REPUBLICA ARGENTINA - AÑO 2010

AMBOS SEXOS

GRUPO DE CAUSAS DE DEFUNCION	GRUPOS DE EDAD											
	TOTAL	Menores de 1	1 a 4	5 a 14	15 a 24	25 a 34	35 a 44	45 a 54	55 a 64	65 a 74	75 y más	Sin especific.
Encéfalo y otras partes del sistema nervioso central	1.150	2	23	61	34	55	72	131	256	268	244	4
Linfoma no Hodgkin	1.322	0	5	9	39	54	82	139	265	296	430	3
Leucemias	1.636	7	34	89	102	83	98	115	205	348	552	3
Tumor maligno de sitios no especificados	3.552	0	7	9	23	45	88	284	650	930	1.508	8
Los demás tumores malignos	7.120	4	26	55	145	184	271	699	1.500	1.753	2.468	15
Carcinoma en situ, tumores benignos y de comportamiento incierto o desconocido	2.596	20	20	37	43	72	105	225	431	589	1.051	3
3. Diabetes mellitus	8.069	0	1	4	16	52	139	421	1.371	2.283	3.771	11
4. Def.de la nutrición y anemias nutricionales	1.152	27	30	8	14	5	20	36	80	151	775	6
5. Trastornos metabólicos	1.750	38	22	24	15	21	8	37	82	210	1.289	4
6. Meningitis	360	58	24	19	19	18	27	37	46	50	61	1
7. Enfermedad de Alzheimer	1.303	0	0	0	0	0	1	4	23	142	1.130	3
8. Trastornos mentales y del comportamiento	2.508	0	1	1	4	16	49	130	209	327	1.754	17
Síndrome de dependencia del alcohol	514	0	0	0	1	12	37	108	152	139	57	8
9. Enfermedades del sistema circulatorio	97.107	97	46	65	337	653	1.503	4.431	10.370	18.193	61.191	221
Enfermedades hipertensivas	6.326	0	0	2	5	13	46	210	580	1.131	4.325	14
Enfermedades isquémicas del corazón	19.590	0	0	1	33	94	368	1.284	3.005	4.330	10.427	48
Insuficiencia cardíaca	33.498	39	19	14	94	176	373	963	2.558	5.389	23.784	89
Compl.y descripc.mal definidas de enf. cardíaca	1.959	2	1	2	11	15	42	102	212	374	1.195	3
Las demás enfermedades del corazón	13.241	35	18	20	72	134	245	625	1.361	2.479	8.236	16
Enfermedades cerebrovasculares	19.218	17	6	26	110	195	385	1.118	2.306	3.830	11.182	43
Ateroesclerosis	647	0	0	0	0	1	2	2	15	32	592	3
Las demás enfermedades del sistema circulatorio	2.628	4	2	0	12	25	42	127	333	628	1.450	5
10. Enfermedades del sistema respiratorio	48.858	675	163	131	356	469	777	1.639	4.086	8.057	32.390	115
Infecciones respiratorias agudas	20.208	319	88	63	154	194	300	586	1.399	2.792	14.273	40
Enf. crónicas de las vías respiratorias inferiores	5.560	4	4	9	28	27	47	211	790	1.453	2.982	5
Neumonitis debidas a sólidos y líquidos	2.664	196	25	17	23	21	27	60	129	274	1.885	7
Insuficiencia respiratoria no clasificada en otra parte	11.244	61	25	10	60	99	194	424	963	2.085	7.285	38
Las demás enfermedades del sistema respiratorio	9.182	95	21	32	91	128	209	358	805	1.453	5.965	25

TABLA 24: CANTIDAD DE DEFUNCIONES POR GRUPOS DE EDAD Y SEXO, SEGUN GRUPOS DE CAUSAS SELECCIONADAS. REPUBLICA ARGENTINA - AÑO 2010

AMBOS SEXOS

GRUPO DE CAUSAS DE DEFUNCION	GRUPOS DE EDAD											
	TOTAL	Menores de 1	1 a 4	5 a 14	15 a 24	25 a 34	35 a 44	45 a 54	55 a 64	65 a 74	75 y más	Sin especif.
11. Apendicitis, hernia de la cavidad abdominal y obstrucción intestinal	1.452	8	1	4	6	7	17	48	132	255	971	3
12. Enfermedades del hígado	4.903	9	12	15	32	89	274	813	1.437	1.221	987	14
Ciertas enf. crónicas del hígado y cirrosis	3.116	2	7	3	10	44	169	539	959	790	582	11
13. Enfermedades del sistema urinario	9.529	19	5	14	56	89	144	343	906	1.744	6.185	24
14. Embarazo, parto y puerperio	337	0	0	3	85	147	96	4	0	0	0	2
15. Ciertas afecciones originadas en el período perinatal	4.487	4.487	0	0	0	0	0	0	0	0	0	0
16. Malformaciones congénitas, deformidades y anomalías cromosómicas	2.739	2.275	181	85	44	32	20	30	28	17	25	2
17. Causas externas	19.024	260	432	654	3.744	3.284	2.306	2.064	1.941	1.652	2.537	150
Accidentes de tráfico de vehículo de motor	4.667	17	76	196	987	968	631	587	554	371	248	32
Otros accidentes de transporte, inclusive secuelas	283	4	9	10	49	59	40	44	29	18	17	4
Ahogamiento y sumersión accidentales	586	5	95	81	140	71	49	59	33	15	30	8
Accidentes no especificados	2.642	5	44	59	359	320	249	253	249	269	822	13
Otras causas externas de traumatismos accidentales, inclusive secuelas	2.198	191	140	132	222	269	222	212	240	199	344	27
Suicidios, inclusive secuelas	3.024	0	0	54	859	597	405	344	284	218	243	20
Agresiones, inclusive secuelas	1.869	11	13	39	527	470	294	193	137	90	72	23
Eventos de intención no determinada, incl. secuelas	2.807	21	51	74	585	513	379	314	256	239	352	23
Complicaciones de la atención médica y quirúrgica	940	6	4	9	16	17	37	56	158	231	406	0
Las demás causas externas	8	0	0	0	0	0	0	2	1	2	3	0
18. Demás causas definidas	13.153	147	170	252	365	352	545	953	1.632	2.274	6.433	30
B. MAL DEFINIDAS Y DESCONOCIDAS	26.772	521	116	82	229	337	618	1.348	2.810	4.825	15.748	138

TABLA 24 A: CANTIDAD DE DEFUNCIONES POR GRUPOS DE EDAD Y SEXO, SEGUN GRUPOS DE CAUSAS SELECCIONADAS. REPUBLICA ARGENTINA - AÑO 2010

VARONES

GRUPO DE CAUSAS DE DEFUNCION	GRUPOS DE EDAD											
	TOTAL	Menores de 1	1 a 4	5 a 14	15 a 24	25 a 34	35 a 44	45 a 54	55 a 64	65 a 74	75 y más	Sin especif.
TOTAL DEFUNCIONES	164.771	5.035	813	976	4.411	4.786	5.852	11.781	24.957	36.438	69.232	490
A. TOTAL CAUSAS DEFINIDAS	151.408	4.747	752	934	4.252	4.555	5.429	10.844	23.072	33.414	62.982	427
1. Enfermedades infecciosas y parasitarias	7.077	161	69	48	112	320	578	626	1.055	1.466	2.615	27
Enfermedades infecciosas intestinales	166	46	26	1	0	4	2	3	10	18	55	1
Tuberculosis inclusive secuelas	353	1	0	0	17	29	33	50	67	86	69	1
Tétanos	3	1	0	0	0	0	0	0	2	0	0	0
Septicemias	5.036	79	27	27	50	88	140	299	737	1.216	2.354	19
Infección meningocócica	8	1	4	1	0	0	0	0	1	1	0	0
Meningitis viral	2	1	0	0	0	0	1	0	0	0	0	0
Sarampión	0	0	0	0	0	0	0	0	0	0	0	0
Rubéola	0	0	0	0	0	0	0	0	0	0	0	0
Hepatitis viral	89	0	0	0	0	0	16	19	25	10	19	0
Enfermedad por virus de la inmunodeficiencia humana	932	2	2	10	32	183	350	197	117	30	5	4
Tripanosomiasis (Enfermedad de Chagas)	272	0	0	0	1	4	13	35	59	83	76	1
Las demás enf. infecciosas y parasitarias	216	30	10	9	12	12	23	23	37	22	37	1
2. Tumores	32.177	13	73	162	291	430	785	2.654	6.840	9.196	11.664	69
Tumores malignos	30.812	6	61	138	261	379	724	2.520	6.589	8.844	11.222	68
Esófago	1.178	0	0	0	1	3	17	100	284	388	385	0
Estómago	1.858	0	0	1	3	11	56	191	418	543	633	2
Colon, recto, de la porción rectosigmoidea y ano	3.655	0	0	0	6	46	87	255	753	1.026	1.472	10
Hígado y de las vías biliares intrahepáticas	1.004	1	1	3	1	4	11	80	248	328	325	2
Vesícula biliar y otras partes de las vías biliares	492	0	0	0	1	3	12	44	104	138	189	1
Páncreas	1.747	0	0	0	1	4	32	146	411	574	577	2
Tráquea, de los bronquios y del pulmón	6.448	0	0	3	13	19	95	656	1.763	2.113	1.770	16
Mama	58	0	0	0	0	2	1	7	8	9	31	0
Próstata	3.937	0	0	1	2	0	5	53	324	1.026	2.518	8
Riñón y otros órganos urinarios, excepto vejiga	1.161	0	2	5	4	10	25	138	308	321	345	3
Vejiga urinaria	987	0	1	1	1	2	9	35	136	275	525	2

TABLA 24 A: CANTIDAD DE DEFUNCIONES POR GRUPOS DE EDAD Y SEXO, SEGUN GRUPOS DE CAUSAS SELECCIONADAS. REPUBLICA ARGENTINA - AÑO 2010

VARONES

GRUPO DE CAUSAS DE DEFUNCION	GRUPOS DE EDAD											
	TOTAL	Menores de 1	1 a 4	5 a 14	15 a 24	25 a 34	35 a 44	45 a 54	55 a 64	65 a 74	75 y más	Sin especific.
Encéfalo y otras partes del sistema nervioso central	630	0	12	32	21	33	42	82	154	140	111	3
Linfoma no Hodgkin	700	0	5	8	21	36	55	79	154	159	182	1
Leucemias	922	3	20	49	64	45	57	67	132	196	287	2
Tumor maligno de sitios no especificados	1.836	0	4	6	16	24	39	143	381	543	677	3
Los demás tumores malignos	4.199	2	16	29	106	137	181	444	1.011	1.065	1.195	13
Carcinoma en situ, tumores benignos y de comportamiento incierto o desconocido	1.365	7	12	24	30	51	61	134	251	352	442	1
3. Diabetes mellitus	3.992	0	1	1	7	23	72	235	814	1.287	1.548	4
4. Def.de la nutrición y anemias nutricionales	530	13	16	2	8	0	12	27	56	101	290	5
5. Trastornos metabólicos	679	17	10	13	4	11	4	25	46	116	431	2
6. Meningitis	195	41	11	10	11	10	16	24	26	30	16	0
7. Enfermedad de Alzheimer	386	0	0	0	0	0	1	1	10	66	308	0
8. Trastornos mentales y del comportamiento	1.154	0	1	1	3	15	41	115	167	240	559	12
Síndrome de dependencia del alcohol	469	0	0	0	1	12	34	101	138	128	48	7
9. Enfermedades del sistema circulatorio	47.542	52	27	31	207	394	996	3.046	7.197	11.379	24.110	103
Enfermedades hipertensivas	2.838	0	0	0	3	10	32	141	396	667	1.583	6
Enfermedades isquémicas del corazón	11.350	0	0	0	20	79	272	980	2.295	3.028	4.648	28
Insuficiencia cardíaca	14.888	17	15	6	53	104	267	683	1.764	3.250	8.690	39
Compl.y descripc.mal definidas de enf. cardíaca	998	1	0	0	6	12	32	75	147	224	499	2
Las demás enfermedades del corazón	6.350	20	7	12	49	66	150	401	862	1.448	3.331	4
Enfermedades cerebrovasculares	9.316	12	3	13	67	104	213	673	1.474	2.295	4.440	22
Aterosclerosis	203	0	0	0	0	0	2	2	10	15	174	0
Las demás enfermedades del sistema circulatorio	1.599	2	2	0	9	19	28	91	249	452	745	2
10. Enfermedades del sistema respiratorio	24.087	376	98	67	220	263	458	1.006	2.633	5.066	13.851	49
Infecciones respiratorias agudas	9.608	176	54	33	97	109	179	379	907	1.719	5.938	17
Enf. crónicas de las vías respiratorias inferiores	3.555	3	4	4	15	12	20	128	533	1.032	1.799	5
Neumonitis debidas a sólidos y líquidos	1.246	110	15	9	12	12	17	38	82	163	783	5
Insuficiencia respiratoria no clasificada en otra parte	5.294	37	15	4	38	53	126	245	583	1.247	2.934	12
Las demás enfermedades del sistema respiratorio	4.384	50	10	17	58	77	116	216	528	905	2.397	10

TABLA 24 A: CANTIDAD DE DEFUNCIONES POR GRUPOS DE EDAD Y SEXO, SEGUN GRUPOS DE CAUSAS SELECCIONADAS. REPUBLICA ARGENTINA - AÑO 2010

VARONES

GRUPO DE CAUSAS DE DEFUNCION	GRUPOS DE EDAD											
	TOTAL	Menores de 1	1 a 4	5 a 14	15 a 24	25 a 34	35 a 44	45 a 54	55 a 64	65 a 74	75 y más	Sin especific.
11. Apendicitis, hernia de la cavidad abdominal y obstrucción intestinal	605	7	1	2	2	5	12	27	74	122	351	2
12. Enfermedades del hígado	3.552	4	4	4	11	59	216	648	1.132	875	587	12
Ciertas enf. crónicas del hígado y cirrosis	2.350	0	2	3	4	34	138	437	765	587	370	10
13. Enfermedades del sistema urinario	4.673	8	2	8	26	49	69	203	518	1.007	2.768	15
15. Ciertas afecciones originadas en el período perinatal	2.589	2.589	0	0	0	0	0	0	0	0	0	0
16. Malformaciones congénitas, deformidades y anomalías cromosómicas	1.473	1.243	96	44	27	13	9	15	13	7	6	0
17. Causas externas	14.272	142	249	415	3.129	2.776	1.864	1.626	1.520	1.158	1.284	109
Accidentes de tráfico de vehículo de motor	3.626	13	42	121	799	803	494	475	434	262	159	24
Otros accidentes de transporte, inclusive secuelas	235	2	6	8	41	52	33	35	26	15	13	4
Ahogamiento y sumersión accidentales	477	4	58	57	126	62	48	53	29	13	22	5
Accidentes no especificados	1.765	3	24	34	302	277	211	208	203	176	321	6
Otras causas externas de traumatismos accidentales, inclusive secuelas	1.462	100	77	74	173	219	170	160	181	135	156	17
Suicidios, inclusive secuelas	2.444	0	0	34	706	494	320	264	218	184	209	15
Agresiones, inclusive secuelas	1.564	6	8	27	469	407	245	156	113	67	47	19
Eventos de intención no determinada, incl. secuelas	2.211	13	31	53	507	449	323	249	217	163	187	19
Complicaciones de la atención médica y quirúrgica	484	1	3	7	6	13	20	24	99	142	169	0
Las demás causas externas	4	0	0	0	0	0	0	2	0	1	1	0
18. Demás causas definidas	6.425	81	94	126	194	187	296	566	971	1.298	2.594	18
B. MAL DEFINIDAS Y DESCONOCIDAS	13.363	288	61	42	159	231	423	937	1.885	3.024	6.250	63

TABLA 24 B: CANTIDAD DE DEFUNCIONES POR GRUPOS DE EDAD Y SEXO, SEGUN GRUPOS DE CAUSAS SELECCIONADAS. REPUBLICA ARGENTINA - AÑO 2010

MUJERES

GRUPO DE CAUSAS DE DEFUNCION	TOTAL	GRUPOS DE EDAD										
		Menores de 1	1 a 4	5 a 14	15 a 24	25 a 34	35 a 44	45 a 54	55 a 64	65 a 74	75 y más	Sin especific.
TOTAL DEFUNCIONES	153.510	3.908	632	745	1.597	2.193	3.504	7.236	14.070	23.222	96.097	306
A. TOTAL CAUSAS DEFINIDAS	140.145	3.675	577	705	1.527	2.088	3.309	6.825	13.147	21.426	86.616	250
1. Enfermedades infecciosas y parasitarias	7.190	144	50	29	103	176	303	370	676	1.102	4.220	17
Enfermedades infecciosas intestinales	245	52	15	4	2	1	0	3	11	19	138	0
Tuberculosis inclusive secuelas	196	0	1	2	23	14	18	15	31	39	53	0
Tétanos	2	0	0	0	0	0	0	0	0	1	1	0
Septicemias	5.931	60	28	14	47	55	113	234	533	953	3.879	15
Infección meningocócica	6	3	1	0	0	0	1	0	0	0	1	0
Meningitis viral	0	0	0	0	0	0	0	0	0	0	0	0
Sarampión	0	0	0	0	0	0	0	0	0	0	0	0
Rubéola	0	0	0	0	0	0	0	0	0	0	0	0
Hepatitis viral	68	0	0	1	1	1	4	8	15	19	19	0
Enfermedad por virus de la inmunodeficiencia humana	403	3	0	3	28	96	150	75	29	11	6	2
Tripanosomiasis (Enfermedad de Chagas)	197	0	0	0	0	2	8	17	33	43	94	0
Las demás enf. infecciosas y parasitarias	142	26	5	5	2	7	9	18	24	17	29	0
2. Tumores	28.601	22	49	122	184	490	1.150	3.040	5.321	6.527	11.663	33
Tumores malignos	27.373	9	41	109	171	469	1.106	2.950	5.142	6.290	11.055	31
Esófago	582	0	0	0	0	6	14	33	102	130	297	0
Estómago	1.063	0	0	1	4	19	47	111	175	235	470	1
Colon, recto, de la porción rectosigmoidea y ano	3.153	0	0	2	10	29	86	198	462	710	1.652	4
Hígado y de las vías biliares intrahepáticas	822	0	0	2	6	4	13	68	130	222	376	1
Vesícula biliar y otras partes de las vías biliares	762	0	0	0	0	2	17	74	144	217	308	0
Páncreas	1.905	0	0	0	1	3	26	113	300	482	978	2
Tráquea, de los bronquios y del pulmón	2.551	1	0	2	5	12	57	313	643	654	862	2
Mama	5.471	0	1	1	6	74	271	766	1.196	1.177	1.974	5
Útero	2.537	0	0	0	10	156	273	481	538	464	610	5
Ovario	1.152	0	0	1	9	15	50	171	270	291	343	2
Riñón y otros órganos urinarios, excepto vejiga	591	0	2	2	5	2	13	53	112	160	241	1
Vejiga urinaria	301	0	0	0	0	1	2	16	26	59	196	1

TABLA 24 B: CANTIDAD DE DEFUNCIONES POR GRUPOS DE EDAD Y SEXO, SEGUN GRUPOS DE CAUSAS SELECCIONADAS. REPUBLICA ARGENTINA - AÑO 2010

MUJERES

GRUPO DE CAUSAS DE DEFUNCION	GRUPOS DE EDAD											
	TOTAL	Menores de 1	1 a 4	5 a 14	15 a 24	25 a 34	35 a 44	45 a 54	55 a 64	65 a 74	75 y más	Sin especific.
Encéfalo y otras partes del sistema nervioso central	519	2	11	29	13	22	30	49	102	128	133	0
Linfoma no Hodgkin	621	0	0	1	18	18	27	60	111	137	248	1
Leucemias	711	4	14	39	38	38	41	48	73	152	263	1
Tumor maligno de sitios no especificados	1.713	0	3	3	7	21	49	141	269	385	831	4
Los demás tumores malignos	2.919	2	10	26	39	47	90	255	489	687	1.273	1
Carcinoma en situ, tumores benignos y de comportamiento incierto o desconocido	1.228	13	8	13	13	21	44	90	179	237	608	2
3. Diabetes mellitus	4.074	0	0	3	9	29	67	185	557	995	2.222	7
4. Def.de la nutrición y anemias nutricionales	622	14	14	6	6	5	8	9	24	50	485	1
5. Trastornos metabólicos	1.065	21	12	11	11	10	4	12	35	92	857	0
6. Meningitis	164	17	13	9	8	8	11	13	20	20	45	0
7. Enfermedad de Alzheimer	914	0	0	0	0	0	0	3	13	75	822	1
8. Trastornos mentales y del comportamiento	1.350	0	0	0	1	1	7	15	42	87	1.194	3
Síndrome de dependencia del alcohol	43	0	0	0	0	0	2	7	14	11	9	0
9. Enfermedades del sistema circulatorio	49.479	45	19	34	129	258	505	1.379	3.164	6.801	37.051	94
Enfermedades hipertensivas	3.482	0	0	2	2	3	14	69	182	464	2.739	7
Enfermedades isquémicas del corazón	8.223	0	0	1	13	15	96	302	710	1.299	5.774	13
Insuficiencia cardíaca	18.576	22	4	8	40	71	105	278	790	2.136	15.082	40
Compl.y descripc.mal definidas de enf. cardíaca	960	1	1	2	5	3	10	27	65	150	695	1
Las demás enfermedades del corazón	6.883	15	11	8	23	68	95	224	499	1.027	4.904	9
Enfermedades cerebrovasculares	9.885	5	3	13	43	91	171	444	829	1.532	6.735	19
Aterosclerosis	444	0	0	0	0	1	0	0	5	17	418	3
Las demás enfermedades del sistema circulatorio	1.026	2	0	0	3	6	14	35	84	176	704	2
10. Enfermedades del sistema respiratorio	24.719	299	65	63	135	205	319	631	1.450	2.986	18.517	49
Infecciones respiratorias agudas	10.579	143	34	29	56	85	121	207	491	1.070	8.326	17
Enf. crónicas de las vías respiratorias inferiores	2.002	1	0	5	13	15	27	82	256	420	1.183	0
Neumonitis debidas a sólidos y líquidos	1.418	86	10	8	11	9	10	22	47	111	1.102	2
Insuficiencia respiratoria no clasificada en otra parte	5.927	24	10	6	22	45	68	178	379	837	4.340	18
Las demás enfermedades del sistema respiratorio	4.793	45	11	15	33	51	93	142	277	548	3.566	12

TABLA 24 B: CANTIDAD DE DEFUNCIONES POR GRUPOS DE EDAD Y SEXO, SEGUN GRUPOS DE CAUSAS SELECCIONADAS. REPUBLICA ARGENTINA - AÑO 2010

MUJERES

GRUPO DE CAUSAS DE DEFUNCION	GRUPOS DE EDAD											
	TOTAL	Menores de 1	1 a 4	5 a 14	15 a 24	25 a 34	35 a 44	45 a 54	55 a 64	65 a 74	75 y más	Sin especif.
11. Apendicitis, hernia de la cavidad abdominal y obstrucción intestinal	847	1	0	2	4	2	5	21	58	133	620	1
12. Enfermedades del hígado	1.346	5	8	11	21	30	58	165	304	344	399	1
Ciertas enf. crónicas del hígado y cirrosis	763	2	5	0	6	10	31	102	194	201	211	1
13. Enfermedades del sistema urinario	4.854	11	3	6	30	40	75	140	388	736	3.416	9
14. Embarazo, parto y puerperio	337	0	0	3	85	147	96	4	0	0	0	2
15. Ciertas afecciones originadas en el período perinatal	1.891	1.891	0	0	0	0	0	0	0	0	0	0
16. Malformaciones congénitas, deformidades y anomalías cromosómicas	1.253	1.021	85	41	17	18	11	15	15	10	19	1
17. Causas externas	4.721	118	183	239	613	504	441	436	421	493	1.252	21
Accidentes de tráfico de vehículo de motor	1.034	4	34	75	187	164	137	111	120	109	89	4
Otros accidentes de transporte, inclusive secuelas	48	2	3	2	8	7	7	9	3	3	4	0
Ahogamiento y sumersión accidentales	106	1	37	24	14	8	1	6	4	2	8	1
Accidentes no especificados	874	2	20	25	57	43	38	44	46	93	501	5
Otras causas externas de traumatismos accidentales, inclusive secuelas	732	91	63	58	49	50	52	52	59	64	188	6
Suicidios, inclusive secuelas	572	0	0	20	152	102	84	80	66	33	34	1
Agresiones, inclusive secuelas	303	5	5	12	58	62	49	37	24	23	25	3
Eventos de intención no determinada, incl. secuelas	592	8	20	21	78	64	56	65	39	76	164	1
Complicaciones de la atención médica y quirúrgica	456	5	1	2	10	4	17	32	59	89	237	0
Las demás causas externas	4	0	0	0	0	0	0	0	1	1	2	0
18. Demás causas definidas	6.718	66	76	126	171	165	249	387	659	975	3.834	10
B. MAL DEFINIDAS Y DESCONOCIDAS	13.365	233	55	40	70	105	195	411	923	1.796	9.481	56

TABLA 25: DEFUNCIONES SEGUN GRUPOS DE EDAD, POR CAUSA DE MUERTE Y SEXO - TOTAL DEL PAIS - REPUBLICA ARGENTINA - 2010 - AMBOS SEXOS

CAUSA DE LA DEFUNCION - LISTA BASICA	TOTAL	0-6 DÍAS	7-27 DÍAS	28 DÍAS 11 M	SUBT <1 A	1	2	3	4	5 a 9	10 a 14	15 a 19	20 a 24
TOTAL GENERAL	318.602	4.274	1.668	3.019	8.961	606	372	277	191	739	986	2.618	3.394
COLERA	0	0	0	0	0	0	0	0	0	0	0	0	0
DIARREA Y GASTROENTERITIS DE PRESUNTO ORIGEN INFECCIOSO	374	1	13	56	70	19	10	6	5	5	0	1	1
OTRAS ENFERMEDADES INFECCIOSAS INTESTINALES E INTOXICACIONES ALIMENTARIAS	38	0	16	12	28	0	0	0	1	0	0	0	0
TUBERCULOSIS RESPIRATORIA	449	0	0	1	1	0	0	0	0	0	1	11	22
TUBERCULOSIS, OTRAS FORMAS	71	0	0	0	0	0	0	1	0	0	1	3	4
INFECCION MENINGOCOCICA	14	0	0	4	4	2	3	0	0	1	0	0	0
SEPTICEMIAS	10.983	0	0	139	139	23	18	9	6	26	17	43	54
ENFERMEDADES ESTREPTOCOCICAS	9	0	0	0	0	0	0	0	0	0	0	0	0
TETANOS NEONATAL	1	0	1	0	1	0	0	0	0	0	0	0	0
TETANOS OBSTETRICO	0	0	0	0	0	0	0	0	0	0	0	0	0
TETANOS	4	0	0	0	0	0	0	0	0	0	0	0	0
DIFTERIA	0	0	0	0	0	0	0	0	0	0	0	0	0
TOS FERINA	16	0	0	16	16	0	0	0	0	0	0	0	0
OTRAS ENFERMEDADES BACTERIANAS	68	0	1	5	6	0	0	0	1	0	0	1	2
INFECCION CON MODO DE TRANSMISION PREDOMINANTEMENTE SEXUAL	24	18	1	2	21	0	0	0	0	0	0	1	0
POLIOMIELITIS AGUDA	0	0	0	0	0	0	0	0	0	0	0	0	0
INFECCION DEL SISTEMA NERVIOSO CENTRAL POR VIRUS LENTO	21	0	0	0	0	0	0	0	0	0	2	0	0
SARAMPION	0	0	0	0	0	0	0	0	0	0	0	0	0
HEPATITIS VIRAL	157	0	0	0	0	0	0	0	0	0	1	1	0
ENFERMEDAD POR VIRUS DE INMUNODEFICIENCIA HUMANA	1.337	1	0	4	5	1	1	0	0	3	10	16	44
FIEBRES VIRALES TRANSMITIDAS POR ARTRÓPODOS	0	0	0	0	0	0	0	0	0	0	0	0	0
OTRAS ENFERMEDADES VIRALES	71	0	0	5	5	3	2	5	2	7	1	3	4
MALARIA	0	0	0	0	0	0	0	0	0	0	0	0	0
ENFERMEDAD DE CHAGAS	469	0	0	0	0	0	0	0	0	0	0	1	0
OTRAS ENFERMEDADES INFECCIOSAS Y PARASITARIAS	179	0	0	9	9	0	1	1	0	2	2	3	0
TUMOR MALIGNO DEL LABIO, DE LA CAVIDAD BUCAL Y DE LA FARINGE	864	0	0	0	0	0	0	0	0	0	0	1	3
TUMOR MALIGNO DEL ESOFAGO	1.761	0	0	0	0	0	0	0	0	0	0	1	0
TUMOR MALIGNO DEL ESTOMAGO	2.923	0	0	0	0	0	0	0	0	0	2	2	5
TUMOR MALIGNO DEL COLON	5.914	0	0	0	0	0	0	0	0	0	2	1	13
TUMOR MALIGNO DEL LA UNION RECTOSIGMOIDEA, RECTO, ANO Y CONDUCTO ANAL	902	0	0	0	0	0	0	0	0	0	0	1	1
TUMOR MALIGNO DEL HIGADO Y DE LAS VIAS BILIARES INTRAHEPATICAS	1.826	1	0	0	1	0	1	0	0	1	4	1	6
TUMOR MALIGNO DEL PANCREAS	3.655	0	0	0	0	0	0	0	0	0	0	1	1

TABLA 25: DEFUNCIONES SEGUN GRUPOS DE EDAD, POR CAUSA DE MUERTE Y SEXO - TOTAL DEL PAIS - REPUBLICA ARGENTINA - 2010 - AMBOS SEXOS

CAUSA DE LA DEFUNCION - LISTA BASICA	25 a 29	30 a 34	35 a 39	40 a 44	45 a 49	50 a 54	55 a 59	60 a 64	65 a 69	70 a 74	75 a 79	80 a 84	85 Y MAS	SIN ESP
TOTAL GENERAL	3.267	3.721	4.136	5.226	7.621	11.408	16.800	22.250	27.045	32.660	40.364	46.974	78.085	901
COLERA	0	0	0	0	0	0	0	0	0	0	0	0	0	0
DIARREA Y GASTROENTERITIS DE PRESUNTO ORIGEN INFECCIOSO	1	4	1	0	2	2	8	12	10	25	38	59	94	1
OTRAS ENFERMEDADES INFECCIOSAS INTESTINALES E INTOXICACIONES ALIMENTARIAS	0	0	0	1	2	1	1	0	1	1	0	1	1	0
TUBERCULOSIS RESPIRATORIA	18	17	21	17	23	32	39	46	53	50	47	27	23	1
TUBERCULOSIS, OTRAS FORMAS	4	4	4	7	7	3	2	4	5	8	7	5	2	0
INFECCION MENINGOCOCICA	0	0	1	0	0	0	1	0	0	1	1	0	0	0
SEPTICEMIAS	54	89	92	163	229	304	515	755	960	1.211	1.553	1.832	2.853	38
ENFERMEDADES ESTREPTOCOCICAS	0	0	0	0	0	0	1	0	0	2	1	1	4	0
TETANOS NEONATAL	0	0	0	0	0	0	0	0	0	0	0	0	0	0
TETANOS OBSTETRICO	0	0	0	0	0	0	0	0	0	0	0	0	0	0
TETANOS	0	0	0	0	0	0	1	1	0	1	1	0	0	0
DIFTERIA	0	0	0	0	0	0	0	0	0	0	0	0	0	0
TOS FERINA	0	0	0	0	0	0	0	0	0	0	0	0	0	0
OTRAS ENFERMEDADES BACTERIANAS	1	0	3	2	0	3	6	8	7	6	8	3	11	0
INFECCION CON MODO DE TRANSMISION PREDOMINANTEMENTE SEXUAL	0	0	0	0	0	0	1	1	0	0	0	0	0	0
POLIOMIELITIS AGUDA	0	0	0	0	0	0	0	0	0	0	0	0	0	0
INFECCION DEL SISTEMA NERVIOSO CENTRAL POR VIRUS LENTO	0	1	1	1	2	3	5	5	1	0	0	0	0	0
SARAMPION	0	0	0	0	0	0	0	0	0	0	0	0	0	0
HEPATITIS VIRAL	0	1	6	14	8	19	16	24	12	17	20	11	7	0
ENFERMEDAD POR VIRUS DE INMUNODEFICIENCIA HUMANA	103	177	245	255	158	114	94	52	24	17	2	6	3	7
FIEBRES VIRALES TRANSMITIDAS POR ARTRÓPODOS	0	0	0	0	0	0	0	0	0	0	0	0	0	0
OTRAS ENFERMEDADES VIRALES	2	2	2	1	2	3	2	3	2	8	5	2	5	0
MALARIA	0	0	0	0	0	0	0	0	0	0	0	0	0	0
ENFERMEDAD DE CHAGAS	0	6	9	12	26	26	39	53	59	67	59	58	53	1
OTRAS ENFERMEDADES INFECCIOSAS Y PARASITARIAS	3	10	11	14	16	11	20	16	11	11	12	8	17	1
TUMOR MALIGNO DEL LABIO, DE LA CAVIDAD BUCAL Y DE LA FARINGE	4	6	12	19	43	74	112	117	123	88	96	90	71	5
TUMOR MALIGNO DEL ESOFAGO	4	5	11	20	40	93	161	225	243	276	242	202	238	0
TUMOR MALIGNO DEL ESTOMAGO	11	19	31	72	124	178	237	356	370	408	447	341	316	4
TUMOR MALIGNO DEL COLON	28	36	57	77	136	234	418	602	693	819	940	921	924	13
TUMOR MALIGNO DEL LA UNION RECTOSIGMOIDEA, RECTO, ANO Y CONDUCTO ANAL	5	6	17	22	31	52	96	102	104	120	120	114	109	2
TUMOR MALIGNO DEL HIGADO Y DE LAS VIAS BILIARES INTRAHEPATICAS	4	4	12	12	57	91	163	215	283	267	263	233	205	3
TUMOR MALIGNO DEL PANCREAS	3	4	14	44	96	163	295	416	489	568	603	501	452	5

TABLA 25: DEFUNCIONES SEGUN GRUPOS DE EDAD, POR CAUSA DE MUERTE Y SEXO - TOTAL DEL PAIS - REPUBLICA ARGENTINA - 2010 - AMBOS SEXOS

CAUSA DE LA DEFUNCION - LISTA BASICA	TOTAL	0-6 DÍAS	7-27 DÍAS	28 DÍAS 11 M	SUBT <1 A	1	2	3	4	5 a 9	10 a 14	15 a 19	20 a 24
TUMOR MALIGNO DE LA LARINGE	878	0	0	0	0	0	0	0	0	0	0	1	2
TUMOR MALIGNO DE LA TRAQUEA, DE LOS BRONQUIOS Y DEL PULMON	9.004	0	0	1	1	0	0	0	0	1	4	9	9
MELANOMA MALIGNO DE LA PIEL	472	0	0	0	0	0	0	0	0	1	0	2	4
TUMOR MALIGNO DE LA MAMA	5.529	0	0	0	0	1	0	0	0	0	1	1	5
TUMOR MALIGNO DEL CUELLO DEL UTERO	984	0	0	0	0	0	0	0	0	0	0	0	6
TUMOR MALIGNO DEL CUERPO DEL UTERO	353	0	0	0	0	0	0	0	0	0	0	0	0
TUMOR MALIGNO DEL UTERO, PARTE NO ESPECIFICADA	1.200	0	0	0	0	0	0	0	0	0	0	0	4
TUMOR MALIGNO DEL OVARIO	1.152	0	0	0	0	0	0	0	0	1	0	4	5
TUMOR MALIGNO DE LA PROSTATA	3.937	0	0	0	0	0	0	0	0	0	1	2	0
TUMOR MALIGNO DEL RIÑON Y PELVIS RENAL	1.717	0	0	0	0	0	2	0	2	6	1	6	3
TUMOR MALIGNO DE LA VEJIGA URINARIA	1.288	0	0	0	0	1	0	0	0	0	1	1	0
TUMOR MALIGNO DEL ENCEFALO Y SISTEMA NERVIOSO CENTRAL	1.101	0	1	1	2	3	4	6	5	31	28	16	15
ENFERMEDAD DE HODGKIN	121	0	0	0	0	0	0	0	1	1	0	3	7
LEUCEMIA	1.636	0	0	7	7	7	11	6	10	42	47	61	41
OTROS TUMORES MALIGNOS DEL TEJIDO LINFATICO, ORGANOS HEMATOPOYETICOS Y TEJIDOS AFINES	1.960	0	0	0	0	1	2	2	0	4	6	13	26
RESTO DE TUMORES MALIGNOS	9.041	1	1	2	4	11	12	6	8	26	37	67	82
TUMOR BENIGNO DEL ENCEFALO Y DE OTRAS PARTES DEL SISTEMA NERVIOSO CENTRAL	4	0	0	0	0	0	0	0	0	0	0	1	0
RESTO DE TUMORES (IN SITU, BENIGNOS, DE COMPORTAMIENTO INCIERTO O DESCONOCIDO)	2.592	6	2	12	20	6	4	5	5	14	23	16	26
ANEMIAS	719	0	2	4	6	3	1	3	5	8	6	8	13
RESTO ENF DE LA SANGRE Y ORG HEMATOPOYETICOS Y CIERTOS TRASTORNOS MECANISMO DE INMUNIDAD	406	1	1	15	17	7	3	0	2	6	8	5	3
DIABETES MELLITUS	8.069	0	0	0	0	0	0	1	0	4	0	3	13
DESNUTRICION	1.071	0	1	26	27	15	14	1	0	3	5	8	4
RESTO DE ENFERMEDADES ENDOCRINAS, NUTRICIONALES Y METABOLICAS	2.072	1	4	41	46	14	6	3	2	15	11	11	9
TRASTORNOS MENTALES Y DEL COMPORTAMIENTO DEBIDOS AL USO DE ALCOHOL	514	0	0	0	0	0	0	0	0	0	0	1	0
RESTO DE TRASTORNOS MENTALES Y DEL COMPORTAMIENTO	1.994	0	0	0	0	0	0	1	0	0	1	1	2
MENINGITIS	360	2	8	48	58	12	5	6	1	12	7	12	7
OTRAS ENFERMEDADES INFLAMATORIAS DEL SISTEMA NERVIOSO CENTRAL	189	0	1	3	4	5	3	3	5	4	8	14	8
ENFERMEDAD DE ALZHEIMER	1.303	0	0	0	0	0	0	0	0	0	0	0	0
RESTO DE ENFERMEDADES DEL SISTEMA NERVIOSO	2.755	1	1	94	96	36	36	13	21	81	99	112	99
ENFERMEDADES DEL OJO Y SUS ANEXOS	0	0	0	0	0	0	0	0	0	0	0	0	0
ENFERMEDADES DEL OIDO Y DE LA APOFISIS MASTOIDES	0	0	0	0	0	0	0	0	0	0	0	0	0
FIEBRE REUMATICA AGUDA Y ENFERMEDADES CARDIACAS REUMATICAS CRONICAS	208	0	0	0	0	0	0	0	0	0	0	0	1

TABLA 25: DEFUNCIONES SEGUN GRUPOS DE EDAD, POR CAUSA DE MUERTE Y SEXO - TOTAL DEL PAIS - REPUBLICA ARGENTINA - 2010 - AMBOS SEXOS

CAUSA DE LA DEFUNCION - LISTA BASICA	25 a 29	30 a 34	35 a 39	40 a 44	45 a 49	50 a 54	55 a 59	60 a 64	65 a 69	70 a 74	75 a 79	80 a 84	85 Y MAS	SIN ESP
TUMOR MALIGNO DE LA LARINGE	1	0	4	6	31	61	127	148	146	129	103	76	40	3
TUMOR MALIGNO DE LA TRAQUEA, DE LOS BRONQUIOS Y DEL PULMON	15	16	49	103	305	664	1.092	1.315	1.439	1.330	1.191	849	592	20
MELANOMA MALIGNO DE LA PIEL	6	11	16	16	24	29	45	58	52	60	38	53	56	1
TUMOR MALIGNO DE LA MAMA	14	62	93	179	334	439	563	641	601	585	618	612	775	5
TUMOR MALIGNO DEL CUELLO DEL UTERO	32	69	90	92	124	126	110	101	49	60	52	36	36	1
TUMOR MALIGNO DEL CUERPO DEL UTERO	1	2	4	6	16	14	29	46	62	62	37	37	37	0
TUMOR MALIGNO DEL UTERO, PARTE NO ESPECIFICADA	15	37	35	46	87	114	122	130	111	120	138	108	129	4
TUMOR MALIGNO DEL OVARIO	7	8	19	31	67	104	136	134	158	133	148	103	92	2
TUMOR MALIGNO DE LA PROSTATA	0	0	1	4	13	40	91	233	402	624	820	892	806	8
TUMOR MALIGNO DEL RIÑON Y PELVIS RENAL	6	6	17	21	69	118	187	225	240	230	209	229	136	4
TUMOR MALIGNO DE LA VEJIGA URINARIA	2	1	5	6	12	39	73	89	143	191	232	239	250	3
TUMOR MALIGNO DEL ENCEFALO Y SISTEMA NERVIOSO CENTRAL	21	32	27	40	50	79	111	140	136	122	101	78	50	4
ENFERMEDAD DE HODGKIN	7	8	8	6	8	4	9	8	9	12	8	10	12	0
LEUCEMIA	46	37	54	44	51	64	94	111	145	203	197	188	167	3
OTROS TUMORES MALIGNOS DEL TEJIDO LINFATICO, ORGANOS HEMATOPOYETICOS Y TEJIDOS AFINES	24	39	45	48	72	125	200	214	232	240	275	217	172	3
RESTO DE TUMORES MALIGNOS	109	75	117	178	302	473	724	914	1.096	1.172	1.267	1.146	1.200	15
TUMOR BENIGNO DEL ENCEFALO Y DE OTRAS PARTES DEL SISTEMA NERVIOSO CENTRAL	0	0	0	0	0	0	1	0	0	0	2	0	0	0
RESTO DE TUMORES (IN SITU, BENIGNOS, DE COMPORTAMIENTO INCIERTO O DESCONOCIDO)	32	40	42	63	85	140	189	241	258	331	362	328	359	3
ANEMIAS	3	5	11	12	10	12	23	31	51	45	88	149	225	1
RESTO ENF DE LA SANGRE Y ORG HEMATOPOYETICOS Y CIERTOS TRASTORNOS MECANISMO DE INMUNIDAD	7	14	11	17	19	24	22	22	33	43	47	44	52	0
DIABETES MELLITUS	18	34	54	85	143	278	559	812	1.064	1.219	1.330	1.205	1.236	11
DESNUTRICION	2	3	8	9	16	18	28	43	58	84	145	187	388	5
RESTO DE ENFERMEDADES ENDOCRINAS, NUTRICIONALES Y METABOLICAS	16	19	18	13	38	50	69	73	103	161	235	351	805	4
TRASTORNOS MENTALES Y DEL COMPORTAMIENTO DEBIDOS AL USO DE ALCOHOL	3	9	11	26	51	57	78	74	74	65	30	16	11	8
RESTO DE TRASTORNOS MENTALES Y DEL COMPORTAMIENTO	2	2	8	4	8	14	24	33	62	126	225	414	1.058	9
MENINGITIS	8	10	14	13	12	25	17	29	26	24	25	22	14	1
OTRAS ENFERMEDADES INFLAMATORIAS DEL SISTEMA NERVIOSO CENTRAL	6	6	9	6	12	12	14	11	11	16	11	12	9	0
ENFERMEDAD DE ALZHEIMER	0	0	1	0	1	3	8	15	45	97	213	326	591	3
RESTO DE ENFERMEDADES DEL SISTEMA NERVIOSO	57	69	82	72	85	113	141	148	165	235	319	304	365	7
ENFERMEDADES DEL OJO Y SUS ANEXOS	0	0	0	0	0	0	0	0	0	0	0	0	0	0
ENFERMEDADES DEL OIDO Y DE LA APOFISIS MASTOIDES	0	0	0	0	0	0	0	0	0	0	0	0	0	0
FIEBRE REUMATICA AGUDA Y ENFERMEDADES CARDIACAS REUMATICAS CRONICAS	4	4	4	7	7	16	13	9	16	26	40	30	29	2

TABLA 25: DEFUNCIONES SEGUN GRUPOS DE EDAD, POR CAUSA DE MUERTE Y SEXO - TOTAL DEL PAIS - REPUBLICA ARGENTINA - 2010 - AMBOS SEXOS

CAUSA DE LA DEFUNCION - LISTA BASICA	TOTAL	0-6 DÍAS	7-27 DÍAS	28 DÍAS 11 M	SUBT <1 A	1	2	3	4	5 a 9	10 a 14	15 a 19	20 a 24
ENFERMEDADES HIPERTENSIVAS	6.326	0	0	0	0	0	0	0	0	0	2	2	3
INFARTO AGUDO DEL MIOCARDIO	15.059	0	0	0	0	0	0	0	0	0	0	8	20
OTRAS ENFERMEDADES ISQUEMICAS DEL CORAZON	4.531	0	0	0	0	0	0	0	0	0	1	1	4
ENFERMEDAD CARDIOPULMONAR Y DE LA CIRCULACION PULMONAR	1.526	0	0	4	4	1	1	1	1	0	4	2	5
INSUFICIENCIA CARDIACA	33.498	0	0	39	39	9	2	6	2	5	9	43	51
OTRAS FORMAS DE ENFERMEDADES DEL CORAZON	13.466	4	3	26	33	8	2	1	4	10	8	32	43
ENFERMEDADES CEREBROVASCULARES	19.218	0	0	17	17	4	1	0	1	12	14	49	61
ENFERMEDADES DE LAS ARTERIAS, ARTERIOLAS Y VASOS CAPILARES	2.472	0	1	0	1	0	0	0	0	0	0	5	2
FLEBITIS, EMBOLIAS Y TROMBOSIS VENOSAS	199	0	0	1	1	1	0	0	0	0	0	1	0
RESTO DE ENFERMEDADES DEL SISTEMA CIRCULATORIO	604	0	0	2	2	1	0	0	0	0	0	0	4
INFLUENZA	27	0	0	2	2	0	0	0	0	1	1	0	1
NEUMONIA	19.497	1	19	184	204	43	18	14	5	24	35	70	82
BRONQUITIS Y OTRAS ENFERMEDADES PULMONARES OBSTRUCTIVAS CRONICAS	4.829	0	0	3	3	1	0	1	1	3	2	2	5
ENFISEMA	249	0	0	1	1	0	0	0	0	0	0	0	0
ASMA	465	0	0	0	0	0	0	1	0	2	2	9	11
RESTO DE ENFERMEDADES DEL SISTEMA RESPIRATORIO	23.791	2	14	449	465	41	17	15	6	32	29	67	109
ULCERA PEPTICA	316	0	0	0	0	0	1	0	0	0	0	1	0
HERNIA, ILEO PARALITICO Y OBSTRUCCION INTESTINAL SIN HERNIA	1.394	1	0	7	8	0	0	0	0	1	1	2	2
ENTERITIS Y COLITIS NO INFECCIOSAS	36	0	0	0	0	0	0	0	0	0	0	0	0
ENFERMEDAD ALCOHOLICA DEL HIGADO	809	0	0	0	0	0	0	0	0	0	0	0	0
OTRAS ENFERMEDADES DEL HIGADO	4.094	0	0	9	9	8	1	2	1	4	11	12	20
RESTO ENFERMEDADES DEL SISTEMA DIGESTIVO	6.097	0	0	13	13	8	5	2	1	11	8	22	24
ENFERMEDADES DE LA PIEL Y DEL TEJIDO SUBCUTANEO	1.305	0	0	0	0	0	0	2	0	0	1	7	9
ARTROPATIAS	337	0	0	0	0	0	0	0	0	4	2	0	1
RESTO DE ENFERMEDADES DEL SISTEMA MUSCULAR Y DEL TEJIDO CONJUNTIVO	661	0	0	3	3	0	2	1	0	1	5	14	20
ENFERMEDADES RENALES Y DEL URETER	7.249	0	0	18	18	0	3	1	0	7	7	20	33
HIPERPLASIA DE LA PROSTATA	32	0	0	0	0	0	0	0	0	0	0	0	0
RESTO DE ENFERMEDADES DEL SISTEMA GENITOURINARIO	2.397	0	0	1	1	1	0	0	0	0	0	2	5
ABORTO	68	0	0	0	0	0	0	0	0	0	0	3	13
CAUSAS OBSTETRICAS DIRECTAS	167	0	0	0	0	0	0	0	0	0	3	24	18
CAUSAS POST-OBSTETRICAS	8	0	0	0	0	0	0	0	0	0	0	1	1
CAUSAS OBSTETRICAS INDIRECTAS	94	0	0	0	0	0	0	0	0	0	0	12	13
TRASTORNOS RELACIONADOS CON GESTACION CORTA Y BAJO PESO AL NACER	1.141	900	181	60	1.141	0	0	0	0	0	0	0	0

TABLA 25: DEFUNCIONES SEGUN GRUPOS DE EDAD, POR CAUSA DE MUERTE Y SEXO - TOTAL DEL PAIS - REPUBLICA ARGENTINA - 2010 - AMBOS SEXOS

CAUSA DE LA DEFUNCION - LISTA BASICA	25 a 29	30 a 34	35 a 39	40 a 44	45 a 49	50 a 54	55 a 59	60 a 64	65 a 69	70 a 74	75 a 79	80 a 84	85 Y MAS	SIN ESP
ENFERMEDADES HIPERTENSIVAS	6	7	14	32	69	141	238	342	468	663	901	1.130	2.294	14
INFARTO AGUDO DEL MIOCARDIO	30	55	98	214	377	699	1.089	1.311	1.571	1.792	1.975	2.240	3.540	40
OTRAS ENFERMEDADES ISQUEMICAS DEL CORAZON	4	5	15	41	66	142	258	347	437	530	635	742	1.295	8
ENFERMEDAD CARDIOPULMONAR Y DE LA CIRCULACION PULMONAR	8	13	22	19	32	63	75	127	122	180	235	247	362	2
INSUFICIENCIA CARDIACA	66	110	146	227	353	610	1.004	1.554	2.234	3.155	4.283	6.166	13.335	89
OTRAS FORMAS DE ENFERMEDADES DEL CORAZON	54	66	94	141	235	374	541	808	1.144	1.365	1.961	2.356	4.171	15
ENFERMEDADES CEREBROVASCULARES	72	123	147	238	463	655	971	1.335	1.675	2.155	2.838	3.314	5.030	43
ENFERMEDADES DE LAS ARTERIAS, ARTERIOLAS Y VASOS CAPILARES	9	10	8	19	31	59	87	157	225	285	393	427	749	5
FLEBITIS, EMBOLIAS Y TROMBOSIS VENOSAS	2	1	2	2	5	4	4	13	14	20	28	28	73	0
RESTO DE ENFERMEDADES DEL SISTEMA CIRCULATORIO	2	2	6	7	10	20	40	47	56	60	80	101	163	3
INFLUENZA	1	0	0	1	1	1	2	2	2	2	1	0	9	0
NEUMONIA	79	105	131	162	257	318	519	842	1.105	1.599	2.484	3.613	7.748	40
BRONQUITIS Y OTRAS ENFERMEDADES PULMONARES OBSTRUCTIVAS CRONICAS	5	6	5	14	41	107	237	450	528	749	820	847	998	4
ENFISEMA	0	0	0	0	2	6	12	24	37	45	43	35	44	0
ASMA	7	8	9	18	21	31	38	24	36	56	54	68	69	1
RESTO DE ENFERMEDADES DEL SISTEMA RESPIRATORIO	127	131	197	240	349	505	786	1.150	1.658	2.240	3.242	4.346	7.969	70
ULCERA PEPTICA	0	1	5	9	9	11	15	34	27	38	42	44	79	0
HERNIA, ILEO PARALITICO Y OBSTRUCCION INTESTINAL SIN HERNIA	1	4	5	7	14	27	46	75	98	143	191	252	514	3
ENTERITIS Y COLITIS NO INFECCIOSAS	2	0	0	0	1	2	2	1	4	3	5	10	6	0
ENFERMEDAD ALCOHOLICA DEL HIGADO	1	20	22	53	75	102	140	136	117	69	45	17	8	4
OTRAS ENFERMEDADES DEL HIGADO	26	42	69	130	242	394	565	596	554	481	409	279	229	10
RESTO ENFERMEDADES DEL SISTEMA DIGESTIVO	40	68	82	129	175	276	363	504	558	627	857	902	1.405	17
ENFERMEDADES DE LA PIEL Y DEL TEJIDO SUBCUTANEO	7	6	6	14	16	19	45	44	62	116	183	233	531	4
ARTROPATIAS	2	2	3	4	9	16	31	36	35	36	45	46	65	0
RESTO DE ENFERMEDADES DEL SISTEMA MUSCULAR Y DEL TEJIDO CONJUNTIVO	15	28	23	28	35	44	40	41	49	57	65	72	116	2
ENFERMEDADES RENALES Y DEL URETER	33	49	53	80	113	203	299	494	617	840	1.056	1.285	2.016	22
HIPERPLASIA DE LA PROSTATA	0	0	0	0	0	0	0	0	3	3	5	5	16	0
RESTO DE ENFERMEDADES DEL SISTEMA GENITOURINARIO	4	5	10	8	9	29	42	95	118	195	348	507	1.016	2
ABORTO	18	13	14	4	2	1	0	0	0	0	0	0	0	0
CAUSAS OBSTETRICAS DIRECTAS	30	41	28	20	1	0	0	0	0	0	0	0	0	2
CAUSAS POST-OBSTETRICAS	1	3	1	1	0	0	0	0	0	0	0	0	0	0
CAUSAS OBSTETRICAS INDIRECTAS	20	21	17	11	0	0	0	0	0	0	0	0	0	0
TRASTORNOS RELACIONADOS CON GESTACION CORTA Y BAJO PESO AL NACER	0	0	0	0	0	0	0	0	0	0	0	0	0	0

TABLA 25: DEFUNCIONES SEGUN GRUPOS DE EDAD, POR CAUSA DE MUERTE Y SEXO - TOTAL DEL PAIS - REPUBLICA ARGENTINA - 2010 - AMBOS SEXOS

CAUSA DE LA DEFUNCION - LISTA BASICA	TOTAL	0-6 DÍAS	7-27 DÍAS	28 DÍAS 11 M	SUBT <1 A	1	2	3	4	5 a 9	10 a 14	15 a 19	20 a 24
TRASTORNOS RESPIRATORIOS Y CARDIOVASCULARES	2.019	1.497	354	168	2.019	0	0	0	0	0	0	0	0
RESTO CIERTAS AFECCIONES ORIGINADAS EN EL PERIODO PERINATAL	1.327	690	508	129	1.327	0	0	0	0	0	0	0	0
HIDROCEFALIA CONGENITA Y ESPINA BIFIDA	126	22	13	42	77	7	2	5	0	8	11	9	1
MALFORMACIONES CONGENITAS DEL SISTEMA CIRCULATORIO	1.021	212	258	361	831	46	15	18	7	16	16	9	8
RESTO MALFORMACIONES CONGENITAS, DEFORMACIONES Y ANOMALIAS CROMOSOMICAS	1.592	853	195	319	1.367	42	25	9	5	18	16	10	7
SINDROME DE LA MUERTE SUBITA INFANTIL	284	25	37	219	281	3	0	0	0	0	0	0	0
OTROS SINTOMAS, SIGNOS Y HALLAZGOS ANORMALES CLINICOS Y DE LABORATORIO, NO CLASIFICADOS EN OTRA PARTE	26.488	18	11	211	240	50	28	22	13	40	42	98	131
ACCIDENTES DE TRANSPORTE	4.945	1	1	19	21	25	22	21	16	79	127	422	614
AHOGAMIENTO ACCIDENTAL	591	0	1	4	5	54	20	16	6	23	58	82	58
CAIDAS ACCIDENTALES	342	1	0	2	3	1	0	2	2	5	1	7	9
ACCIDENTES POR EXPLOSIONES, EXPOSICION A CORRIENTE ELECTRICA, HUMO, FUEGO Y LLAMAS	866	0	1	17	18	17	21	12	8	31	41	57	67
ENVENENAMIENTO ACCIDENTAL	234	0	1	15	16	6	7	10	9	12	5	4	8
OTROS ACCIDENTES	3.398	4	14	141	159	26	25	27	11	45	51	189	240
SUICIDIO	3.023	0	0	0	0	0	0	0	0	2	52	363	496
AGRESIONES	1.868	5	0	6	11	5	2	3	3	15	24	222	305
EVENTOS DE INTENCION NO DETERMINADA	2.806	3	1	17	21	26	12	6	7	20	54	261	323
INTERVENCION LEGAL Y OPERACIONES DE GUERRA	0	0	0	0	0	0	0	0	0	0	0	0	0
COMPLICACIONES DE LA ATENCION MEDICA Y QUIRURGICA	940	2	1	3	6	2	1	1	0	3	6	4	12
SECUELAS DE CAUSAS EXTERNAS	11	0	0	0	0	0	0	0	0	0	0	0	1

TABLA 25: DEFUNCIONES SEGUN GRUPOS DE EDAD, POR CAUSA DE MUERTE Y SEXO - TOTAL DEL PAIS - REPUBLICA ARGENTINA - 2010 - AMBOS SEXOS

CAUSA DE LA DEFUNCION - LISTA BASICA	25 a 29	30 a 34	35 a 39	40 a 44	45 a 49	50 a 54	55 a 59	60 a 64	65 a 69	70 a 74	75 a 79	80 a 84	85 Y MAS	SIN ESP
TRASTORNOS RESPIRATORIOS Y CARDIOVASCULARES	0	0	0	0	0	0	0	0	0	0	0	0	0	0
RESTO CIERTAS AFECCIONES ORIGINADAS EN EL PERIODO PERINATAL	0	0	0	0	0	0	0	0	0	0	0	0	0	0
HIDROCEFALIA CONGENITA Y ESPINA BIFIDA	1	2	2	0	0	1	0	0	0	0	0	0	0	0
MALFORMACIONES CONGENITAS DEL SISTEMA CIRCULATORIO	5	8	4	6	4	8	4	2	3	2	3	2	3	1
RESTO MALFORMACIONES CONGENITAS, DEFORMACIONES Y ANOMALIAS CROMOSOMICAS	10	6	4	4	8	9	15	7	8	4	4	9	4	1
SINDROME DE LA MUERTE SUBITA INFANTIL	0	0	0	0	0	0	0	0	0	0	0	0	0	0
OTROS SINTOMAS, SIGNOS Y HALLAZGOS ANORMALES CLINICOS Y DE LABORATORIO, NO CLASIFICADOS EN OTRA PARTE	150	187	234	384	519	829	1.155	1.655	2.178	2.647	3.412	4.235	8.101	138
ACCIDENTES DE TRANSPORTE	545	482	370	301	326	305	310	272	213	175	130	82	53	34
AHOGAMIENTO ACCIDENTAL	42	29	28	21	30	29	20	14	11	5	11	11	8	10
CAIDAS ACCIDENTALES	10	20	10	12	16	19	18	19	27	26	27	34	73	1
ACCIDENTES POR EXPLOSIONES, EXPOSICION A CORRIENTE ELECTRICA, HUMO, FUEGO Y LLAMAS	70	71	65	56	37	38	47	57	34	34	22	21	28	14
ENVENENAMIENTO ACCIDENTAL	12	16	12	8	15	18	11	9	8	12	8	14	9	5
OTROS ACCIDENTES	203	187	156	152	162	160	175	153	163	164	193	257	480	20
SUICIDIO	321	276	228	176	176	168	149	135	125	93	102	72	69	20
AGRESIONES	247	223	153	140	82	111	72	65	45	45	31	22	19	23
EVENTOS DE INTENCION NO DETERMINADA	267	246	213	166	152	162	123	133	121	118	101	102	149	23
INTERVENCION LEGAL Y OPERACIONES DE GUERRA	0	0	0	0	0	0	0	0	0	0	0	0	0	0
COMPLICACIONES DE LA ATENCION MEDICA Y QUIRURGICA	3	14	16	21	27	29	79	79	118	113	123	124	159	0
SECUELAS DE CAUSAS EXTERNAS	0	0	2	0	0	2	1	0	0	2	2	1	0	0

TABLA 25 A: DEFUNCIONES SEGUN GRUPOS DE EDAD, POR CAUSA DE MUERTE Y SEXO - TOTAL DEL PAIS - REPUBLICA ARGENTINA - 2010 - VARONES

CAUSA DE LA DEFUNCION - LISTA BASICA	TOTAL	0-6 DIAS	7-27 DIAS	28 D - 11 M	SUBT <1 A	1	2	3	4	5 a 9	10 a 14	15 a 19	20 a 24
TOTAL GENERAL	164.771	2.455	933	1.647	5.035	336	198	172	107	422	554	1.864	2.547
COLERA	0	0	0	0	0	0	0	0	0	0	0	0	0
DIARREA Y GASTROENTERITIS DE PRESUNTO ORIGEN INFECCIOSO	147	0	6	25	31	15	5	3	3	1	0	0	0
OTRAS ENFERMEDADES INFECCIOSAS INTESTINALES E INTOXICACIONES ALIMENTARIAS	20	0	10	5	15	0	0	0	0	0	0	0	0
TUBERCULOSIS RESPIRATORIA	297	0	0	1	1	0	0	0	0	0	0	6	8
TUBERCULOSIS, OTRAS FORMAS	41	0	0	0	0	0	0	0	0	0	0	2	1
INFECCION MENINGOCOCICA	8	0	0	1	1	1	3	0	0	1	0	0	0
SEPTICEMIAS	5.036	0	0	79	79	8	10	6	3	15	12	22	28
ENFERMEDADES ESTREPTOCOCICAS	2	0	0	0	0	0	0	0	0	0	0	0	0
TETANOS NEONATAL	1	0	1	0	1	0	0	0	0	0	0	0	0
TETANOS OBSTETRICO	0	0	0	0	0	0	0	0	0	0	0	0	0
TETANOS	2	0	0	0	0	0	0	0	0	0	0	0	0
DIFTERIA	0	0	0	0	0	0	0	0	0	0	0	0	0
TOS FERINA	7	0	0	7	7	0	0	0	0	0	0	0	0
OTRAS ENFERMEDADES BACTERIANAS	46	0	0	3	3	0	0	0	1	0	0	1	2
INFECCION CON MODO DE TRANSMISION PREDOMINANTEMENTE SEXUAL	17	13	0	2	15	0	0	0	0	0	0	1	0
POLIOMIELITIS AGUDA	0	0	0	0	0	0	0	0	0	0	0	0	0
INFECCION DEL SISTEMA NERVIOSO CENTRAL POR VIRUS LENTO	9	0	0	0	0	0	0	0	0	0	2	0	0
SARAMPION	0	0	0	0	0	0	0	0	0	0	0	0	0
HEPATITIS VIRAL	89	0	0	0	0	0	0	0	0	0	0	0	0
ENFERMEDAD POR VIRUS DE INMUNODEFICIENCIA HUMANA	932	0	0	2	2	1	1	0	0	2	8	5	27
FIEBRES VIRALES TRANSMITIDAS POR ARTRÓPODOS	0	0	0	0	0	0	0	0	0	0	0	0	0
OTRAS ENFERMEDADES VIRALES	42	0	0	4	4	3	1	2	2	5	0	3	3
MALARIA	0	0	0	0	0	0	0	0	0	0	0	0	0
ENFERMEDAD DE CHAGAS	272	0	0	0	0	0	0	0	0	0	0	1	0
OTRAS ENFERMEDADES INFECCIOSAS Y PARASITARIAS	109	0	0	2	2	0	0	1	0	1	1	2	0
TUMOR MALIGNO DEL LABIO, DE LA CAVIDAD BUCAL Y DE LA FARINGE	620	0	0	0	0	0	0	0	0	0	0	1	3
TUMOR MALIGNO DEL ESOFAGO	1.178	0	0	0	0	0	0	0	0	0	0	1	0
TUMOR MALIGNO DEL ESTOMAGO	1.858	0	0	0	0	0	0	0	0	0	1	0	3
TUMOR MALIGNO DEL COLON	3.132	0	0	0	0	0	0	0	0	0	0	0	5
TUMOR MALIGNO DEL LA UNION RECTOSIGMOIDEA, RECTO, ANO Y CONDUCTO ANAL	523	0	0	0	0	0	0	0	0	0	0	1	0
TUMOR MALIGNO DEL HIGADO Y DE LAS VIAS BILIARES INTRAHEPATICAS	1.004	1	0	0	1	0	1	0	0	1	2	1	0
TUMOR MALIGNO DEL PANCREAS	1.747	0	0	0	0	0	0	0	0	0	0	1	0

TABLA 25 A: DEFUNCIONES SEGUN GRUPOS DE EDAD, POR CAUSA DE MUERTE Y SEXO - TOTAL DEL PAIS - REPUBLICA ARGENTINA - 2010 - VARONES

CAUSA DE LA DEFUNCION - LISTA BASICA	25 a 29	30 a 34	35 a 39	40 a 44	45 a 49	50 a 54	55 a 59	60 a 64	65 a 69	70 a 74	75 a 79	80 a 84	85 Y MAS	SIN ESP
TOTAL GENERAL	2.350	2.436	2.617	3.235	4.628	7.153	10.746	14.211	17.058	19.380	21.691	21.656	25.885	490
COLERA	0	0	0	0	0	0	0	0	0	0	0	0	0	0
DIARREA Y GASTROENTERITIS DE PRESUNTO ORIGEN INFECCIOSO	1	3	1	0	1	1	3	6	4	13	17	20	18	1
OTRAS ENFERMEDADES INFECCIOSAS INTESTINALES E INTOXICACIONES ALIMENTARIAS	0	0	0	1	1	1	1	0	0	1	0	0	0	0
TUBERCULOSIS RESPIRATORIA	12	12	15	9	19	25	26	32	36	37	35	14	9	1
TUBERCULOSIS, OTRAS FORMAS	3	2	1	7	5	1	1	3	3	5	4	2	1	0
INFECCION MENINGOCOCICA	0	0	0	0	0	0	1	0	0	1	0	0	0	0
SEPTICEMIAS	38	50	52	88	123	176	308	429	550	666	760	762	832	19
ENFERMEDADES ESTREPTOCOCICAS	0	0	0	0	0	0	0	0	0	1	0	0	1	0
TETANOS NEONATAL	0	0	0	0	0	0	0	0	0	0	0	0	0	0
TETANOS OBSTETRICO	0	0	0	0	0	0	0	0	0	0	0	0	0	0
TETANOS	0	0	0	0	0	0	1	1	0	0	0	0	0	0
DIFTERIA	0	0	0	0	0	0	0	0	0	0	0	0	0	0
TOS FERINA	0	0	0	0	0	0	0	0	0	0	0	0	0	0
OTRAS ENFERMEDADES BACTERIANAS	0	0	2	2	0	2	5	7	4	3	6	2	6	0
INFECCION CON MODO DE TRANSMISION PREDOMINANTEMENTE SEXUAL	0	0	0	0	0	0	1	0	0	0	0	0	0	0
POLIOMIELITIS AGUDA	0	0	0	0	0	0	0	0	0	0	0	0	0	0
INFECCION DEL SISTEMA NERVIOSO CENTRAL POR VIRUS LENTO	0	0	0	0	1	0	3	2	1	0	0	0	0	0
SARAMPION	0	0	0	0	0	0	0	0	0	0	0	0	0	0
HEPATITIS VIRAL	0	0	4	12	6	13	11	14	5	5	11	6	2	0
ENFERMEDAD POR VIRUS DE INMUNODEFICIENCIA HUMANA	73	110	173	177	111	86	74	43	17	13	1	3	1	4
FIEBRES VIRALES TRANSMITIDAS POR ARTRÓPODOS	0	0	0	0	0	0	0	0	0	0	0	0	0	0
OTRAS ENFERMEDADES VIRALES	1	1	1	1	1	1	2	1	1	2	3	0	4	0
MALARIA	0	0	0	0	0	0	0	0	0	0	0	0	0	0
ENFERMEDAD DE CHAGAS	0	4	6	7	19	16	25	34	36	47	35	25	16	1
OTRAS ENFERMEDADES INFECCIOSAS Y PARASITARIAS	3	7	9	10	11	6	12	9	8	7	7	3	9	1
TUMOR MALIGNO DEL LABIO, DE LA CAVIDAD BUCAL Y DE LA FARINGE	1	4	9	10	34	61	90	98	103	63	64	48	26	5
TUMOR MALIGNO DEL ESOFAGO	1	2	6	11	30	70	118	166	195	193	169	105	111	0
TUMOR MALIGNO DEL ESTOMAGO	6	5	14	42	73	118	166	252	265	278	298	186	149	2
TUMOR MALIGNO DEL COLON	14	22	32	36	69	135	245	377	414	468	536	426	345	8
TUMOR MALIGNO DEL LA UNION RECTOSIGMOIDEA, RECTO, ANO Y CONDUCTO ANAL	5	5	6	13	19	32	58	73	70	74	67	57	41	2
TUMOR MALIGNO DEL HIGADO Y DE LAS VIAS BILIARES INTRAHEPATICAS	4	0	7	4	34	46	109	139	176	152	137	106	82	2
TUMOR MALIGNO DEL PANCREAS	1	3	8	24	62	84	175	236	276	298	244	199	134	2

TABLA 25 A: DEFUNCIONES SEGUN GRUPOS DE EDAD, POR CAUSA DE MUERTE Y SEXO - TOTAL DEL PAIS - REPUBLICA ARGENTINA - 2010 - VARONES

CAUSA DE LA DEFUNCION - LISTA BASICA	TOTAL	0-6 DIAS	7-27 DIAS	28 D - 11 M	SUBT <1 A	1	2	3	4	5 a 9	10 a 14	15 a 19	20 a 24
TUMOR MALIGNO DE LA LARINGE	742	0	0	0	0	0	0	0	0	0	0	1	2
TUMOR MALIGNO DE LA TRAQUEA, DE LOS BRONQUIOS Y DEL PULMON	6.448	0	0	0	0	0	0	0	0	1	2	5	8
MELANOMA MALIGNO DE LA PIEL	293	0	0	0	0	0	0	0	0	0	0	1	3
TUMOR MALIGNO DE LA MAMA	58	0	0	0	0	0	0	0	0	0	0	0	0
TUMOR MALIGNO DEL CUELLO DEL UTERO	0	0	0	0	0	0	0	0	0	0	0	0	0
TUMOR MALIGNO DEL CUERPO DEL UTERO	0	0	0	0	0	0	0	0	0	0	0	0	0
TUMOR MALIGNO DEL UTERO, PARTE NO ESPECIFICADA	0	0	0	0	0	0	0	0	0	0	0	0	0
TUMOR MALIGNO DEL OVARIO	0	0	0	0	0	0	0	0	0	0	0	0	0
TUMOR MALIGNO DE LA PROSTATA	3.937	0	0	0	0	0	0	0	0	0	1	2	0
TUMOR MALIGNO DEL RIÑON Y PELVIS RENAL	1.137	0	0	0	0	0	2	0	0	5	0	3	1
TUMOR MALIGNO DE LA VEJIGA URINARIA	987	0	0	0	0	1	0	0	0	0	1	1	0
TUMOR MALIGNO DEL ENCEFALO Y SISTEMA NERVIOSO CENTRAL	606	0	0	0	0	1	2	3	4	16	15	11	8
ENFERMEDAD DE HODGKIN	74	0	0	0	0	0	0	0	1	1	0	2	4
LEUCEMIA	922	0	0	3	3	3	7	3	7	21	28	40	24
OTROS TUMORES MALIGNOS DEL TEJIDO LINFATICO, ORGANOS HEMATOPOYETICOS Y TEJIDOS AFINES	1.029	0	0	0	0	1	2	2	0	3	5	7	14
RESTO DE TUMORES MALIGNOS	4.517	0	1	1	2	7	8	3	3	18	17	45	63
TUMOR BENIGNO DEL ENCEFALO Y DE OTRAS PARTES DEL SISTEMA NERVIOSO CENTRAL	3	0	0	0	0	0	0	0	0	0	0	1	0
RESTO DE TUMORES (IN SITU, BENIGNOS, DE COMPORTAMIENTO INCIERTO O DESCONOCIDO)	1.362	1	2	4	7	5	1	3	3	10	14	10	19
ANEMIAS	284	0	2	3	5	0	1	2	2	5	2	5	8
RESTO ENF DE LA SANGRE Y ORG HEMATOPOYETICOS Y CIERTOS TRASTORNOS MECANISMO DE INMUNIDAD	205	1	1	11	13	5	0	0	1	3	5	1	1
DIABETES MELLITUS	3.992	0	0	0	0	0	0	1	0	1	0	1	6
DESNUTRICION	501	0	1	12	13	8	7	1	0	1	1	6	2
RESTO DE ENFERMEDADES ENDOCRINAS, NUTRICIONALES Y METABOLICAS	814	0	0	20	20	9	3	0	1	9	5	2	4
TRASTORNOS MENTALES Y DEL COMPORTAMIENTO DEBIDOS AL USO DE ALCOHOL	469	0	0	0	0	0	0	0	0	0	0	1	0
RESTO DE TRASTORNOS MENTALES Y DEL COMPORTAMIENTO	685	0	0	0	0	0	0	1	0	0	1	0	2
MENINGITIS	195	1	5	35	41	3	4	3	1	4	6	7	4
OTRAS ENFERMEDADES INFLAMATORIAS DEL SISTEMA NERVIOSO CENTRAL	98	0	0	2	2	3	1	1	4	2	5	8	3
ENFERMEDAD DE ALZHEIMER	386	0	0	0	0	0	0	0	0	0	0	0	0
RESTO DE ENFERMEDADES DEL SISTEMA NERVIOSO	1.437	0	0	52	52	22	14	10	12	52	38	62	65
ENFERMEDADES DEL OJO Y SUS ANEXOS	0	0	0	0	0	0	0	0	0	0	0	0	0
ENFERMEDADES DEL OIDO Y DE LA APOFISIS MASTOIDES	0	0	0	0	0	0	0	0	0	0	0	0	0
FIEBRE REUMATICA AGUDA Y ENFERMEDADES CARDIACAS REUMATICAS CRONICAS	80	0	0	0	0	0	0	0	0	0	0	0	1

TABLA 25 A: DEFUNCIONES SEGUN GRUPOS DE EDAD, POR CAUSA DE MUERTE Y SEXO - TOTAL DEL PAIS - REPUBLICA ARGENTINA - 2010 - VARONES

CAUSA DE LA DEFUNCION - LISTA BASICA	25 a 29	30 a 34	35 a 39	40 a 44	45 a 49	50 a 54	55 a 59	60 a 64	65 a 69	70 a 74	75 a 79	80 a 84	85 Y MAS	SIN ESP
TUMOR MALIGNO DE LA LARINGE	1	0	2	3	27	52	110	131	124	114	91	55	26	3
TUMOR MALIGNO DE LA TRAQUEA, DE LOS BRONQUIOS Y DEL PULMON	11	8	32	63	201	455	780	983	1.112	1.001	852	561	357	16
MELANOMA MALIGNO DE LA PIEL	4	9	12	12	14	22	23	37	29	45	25	32	24	1
TUMOR MALIGNO DE LA MAMA	1	1	0	1	4	3	2	6	4	5	13	13	5	0
TUMOR MALIGNO DEL CUELLO DEL UTERO	0	0	0	0	0	0	0	0	0	0	0	0	0	0
TUMOR MALIGNO DEL CUERPO DEL UTERO	0	0	0	0	0	0	0	0	0	0	0	0	0	0
TUMOR MALIGNO DEL UTERO, PARTE NO ESPECIFICADA	0	0	0	0	0	0	0	0	0	0	0	0	0	0
TUMOR MALIGNO DEL OVARIO	0	0	0	0	0	0	0	0	0	0	0	0	0	0
TUMOR MALIGNO DE LA PROSTATA	0	0	1	4	13	40	91	233	402	624	820	892	806	8
TUMOR MALIGNO DEL RIÑON Y PELVIS RENAL	5	5	13	12	49	87	146	155	168	143	137	137	66	3
TUMOR MALIGNO DE LA VEJIGA URINARIA	1	1	4	5	8	27	59	77	115	160	180	180	165	2
TUMOR MALIGNO DEL ENCEFALO Y SISTEMA NERVIOSO CENTRAL	11	21	15	26	31	49	64	86	74	63	52	36	15	3
ENFERMEDAD DE HODGKIN	5	6	6	3	3	4	6	6	8	6	5	3	5	0
LEUCEMIA	21	24	34	23	27	40	60	72	79	117	123	98	66	2
OTROS TUMORES MALIGNOS DEL TEJIDO LINFATICO, ORGANOS HEMATOPOYETICOS Y TEJIDOS AFINES	16	24	27	37	45	68	121	113	125	120	131	94	73	1
RESTO DE TUMORES MALIGNOS	88	43	69	98	135	249	387	539	591	590	630	505	419	8
TUMOR BENIGNO DEL ENCEFALO Y DE OTRAS PARTES DEL SISTEMA NERVIOSO CENTRAL	0	0	0	0	0	0	1	0	0	0	1	0	0	0
RESTO DE TUMORES (IN SITU, BENIGNOS, DE COMPORTAMIENTO INCIERTO O DESCONOCIDO)	24	27	25	36	52	82	106	144	149	203	171	151	119	1
ANEMIAS	1	3	3	5	2	4	9	11	26	27	43	55	64	1
RESTO ENF DE LA SANGRE Y ORG HEMATOPOYETICOS Y CIERTOS TRASTORNOS MECANISMO DE INMUNIDAD	2	6	8	12	13	14	13	11	15	23	21	20	18	0
DIABETES MELLITUS	6	17	33	39	80	155	325	489	618	669	647	499	402	4
DESNUTRICION	0	0	5	5	12	13	19	31	38	60	66	82	127	4
RESTO DE ENFERMEDADES ENDOCRINAS, NUTRICIONALES Y METABOLICAS	9	6	7	7	22	31	36	42	61	80	101	124	233	2
TRASTORNOS MENTALES Y DEL COMPORTAMIENTO DEBIDOS AL USO DE ALCOHOL	3	9	11	23	49	52	73	65	67	61	28	12	8	7
RESTO DE TRASTORNOS MENTALES Y DEL COMPORTAMIENTO	1	2	3	4	5	9	14	15	33	79	101	143	267	5
MENINGITIS	5	5	9	7	9	15	7	19	17	13	7	7	2	0
OTRAS ENFERMEDADES INFLAMATORIAS DEL SISTEMA NERVIOSO CENTRAL	6	4	2	2	7	8	6	3	6	12	6	6	1	0
ENFERMEDAD DE ALZHEIMER	0	0	1	0	0	1	4	6	21	45	74	101	133	0
RESTO DE ENFERMEDADES DEL SISTEMA NERVIOSO	37	46	47	42	50	65	73	86	101	136	151	141	131	4
ENFERMEDADES DEL OJO Y SUS ANEXOS	0	0	0	0	0	0	0	0	0	0	0	0	0	0
ENFERMEDADES DEL OIDO Y DE LA APOFISIS MASTOIDES	0	0	0	0	0	0	0	0	0	0	0	0	0	0
FIEBRE REUMATICA AGUDA Y ENFERMEDADES CARDIACAS REUMATICAS CRONICAS	1	0	2	2	4	10	3	3	9	10	17	11	7	0

TABLA 25 A: DEFUNCIONES SEGUN GRUPOS DE EDAD, POR CAUSA DE MUERTE Y SEXO - TOTAL DEL PAIS - REPUBLICA ARGENTINA - 2010 - VARONES

CAUSA DE LA DEFUNCION - LISTA BASICA	TOTAL	0-6 DIAS	7-27 DIAS	28 D - 11 M	SUBT <1 A	1	2	3	4	5 a 9	10 a 14	15 a 19	20 a 24
ENFERMEDADES HIPERTENSIVAS	2.838	0	0	0	0	0	0	0	0	0	0	1	2
INFARTO AGUDO DEL MIOCARDIO	8.739	0	0	0	0	0	0	0	0	0	0	6	11
OTRAS ENFERMEDADES ISQUEMICAS DEL CORAZON	2.611	0	0	0	0	0	0	0	0	0	0	0	3
ENFERMEDAD CARDIOPULMONAR Y DE LA CIRCULACION PULMONAR	607	0	0	2	2	1	0	0	0	0	2	0	3
INSUFICIENCIA CARDIACA	14.888	0	0	17	17	6	2	5	2	2	4	25	28
OTRAS FORMAS DE ENFERMEDADES DEL CORAZON	6.661	4	3	12	19	5	0	0	1	7	3	22	29
ENFERMEDADES CEREBROVASCULARES	9.316	0	0	12	12	3	0	0	0	6	7	29	38
ENFERMEDADES DE LAS ARTERIAS, ARTERIOLAS Y VASOS CAPILARES	1.417	0	0	0	0	0	0	0	0	0	0	3	2
FLEBITIS, EMBOLIAS Y TROMBOSIS VENOSAS	66	0	0	0	0	1	0	0	0	0	0	0	0
RESTO DE ENFERMEDADES DEL SISTEMA CIRCULATORIO	319	0	0	2	2	1	0	0	0	0	0	0	4
INFLUENZA	15	0	0	2	2	0	0	0	0	1	1	0	0
NEUMONIA	9.291	0	9	104	113	24	10	10	3	16	15	45	52
BRONQUITIS Y OTRAS ENFERMEDADES PULMONARES OBSTRUCTIVAS CRONICAS	3.210	0	0	2	2	1	0	1	1	2	1	1	4
ENFISEMA	169	0	0	1	1	0	0	0	0	0	0	0	0
ASMA	173	0	0	0	0	0	0	1	0	0	1	4	6
RESTO DE ENFERMEDADES DEL SISTEMA RESPIRATORIO	11.229	1	3	254	258	23	12	9	3	14	16	40	68
ULCERA PEPTICA	194	0	0	0	0	0	0	0	0	0	0	1	0
HERNIA, ILEO PARALITICO Y OBSTRUCCION INTESTINAL SIN HERNIA	574	1	0	6	7	0	0	0	0	0	1	2	0
ENTERITIS Y COLITIS NO INFECCIOSAS	12	0	0	0	0	0	0	0	0	0	0	0	0
ENFERMEDAD ALCOHOLICA DEL HIGADO	705	0	0	0	0	0	0	0	0	0	0	0	0
OTRAS ENFERMEDADES DEL HIGADO	2.847	0	0	4	4	2	0	1	1	1	3	3	8
RESTO ENFERMEDADES DEL SISTEMA DIGESTIVO	3.271	0	0	4	4	5	2	2	1	5	4	7	13
ENFERMEDADES DE LA PIEL Y DEL TEJIDO SUBCUTANEO	455	0	0	0	0	0	0	1	0	0	0	4	4
ARTROPATIAS	83	0	0	0	0	0	0	0	0	3	0	0	1
RESTO DE ENFERMEDADES DEL SISTEMA MUSCULAR Y DEL TEJIDO CONJUNTIVO	212	0	0	2	2	0	2	1	0	0	2	4	5
ENFERMEDADES RENALES Y DEL URETER	3.809	0	0	8	8	0	0	1	0	4	4	10	15
HIPERPLASIA DE LA PROSTATA	32	0	0	0	0	0	0	0	0	0	0	0	0
RESTO DE ENFERMEDADES DEL SISTEMA GENITOURINARIO	931	0	0	0	0	1	0	0	0	0	0	0	1
ABORTO	0	0	0	0	0	0	0	0	0	0	0	0	0
CAUSAS OBSTETRICAS DIRECTAS	0	0	0	0	0	0	0	0	0	0	0	0	0
CAUSAS POST-OBSTETRICAS	0	0	0	0	0	0	0	0	0	0	0	0	0
CAUSAS OBSTETRICAS INDIRECTAS	0	0	0	0	0	0	0	0	0	0	0	0	0
TRASTORNOS RELACIONADOS CON GESTACION CORTA Y BAJO PESO AL NACER	620	500	91	29	620	0	0	0	0	0	0	0	0

TABLA 25 A: DEFUNCIONES SEGUN GRUPOS DE EDAD, POR CAUSA DE MUERTE Y SEXO - TOTAL DEL PAIS - REPUBLICA ARGENTINA - 2010 - VARONES

CAUSA DE LA DEFUNCION - LISTA BASICA	25 a 29	30 a 34	35 a 39	40 a 44	45 a 49	50 a 54	55 a 59	60 a 64	65 a 69	70 a 74	75 a 79	80 a 84	85 Y MAS	SIN ESP
ENFERMEDADES HIPERTENSIVAS	5	5	10	22	46	95	173	223	296	371	445	484	654	6
INFARTO AGUDO DEL MIOCARDIO	25	48	74	158	292	533	834	988	1.162	1.176	1.134	1.057	1.214	27
OTRAS ENFERMEDADES ISQUEMICAS DEL CORAZON	1	5	9	31	51	104	206	267	328	362	407	392	444	1
ENFERMEDAD CARDIOPULMONAR Y DE LA CIRCULACION PULMONAR	1	5	10	8	14	22	45	65	65	82	86	89	107	0
INSUFICIENCIA CARDIACA	42	62	100	167	241	442	723	1.041	1.405	1.845	2.176	2.598	3.916	39
OTRAS FORMAS DE ENFERMEDADES DEL CORAZON	31	40	63	97	150	276	368	525	711	795	1.086	1.092	1.335	6
ENFERMEDADES CEREBROVASCULARES	37	67	79	134	266	407	607	867	1.056	1.239	1.444	1.438	1.558	22
ENFERMEDADES DE LAS ARTERIAS, ARTERIOLAS Y VASOS CAPILARES	6	8	5	15	22	42	73	120	171	207	263	240	239	1
FLEBITIS, EMBOLIAS Y TROMBOSIS VENOSAS	1	1	0	0	2	1	1	7	7	10	13	8	14	0
RESTO DE ENFERMEDADES DEL SISTEMA CIRCULATORIO	1	2	4	6	9	17	28	30	33	39	38	45	59	1
INFLUENZA	0	0	0	0	0	1	2	1	2	2	0	0	3	0
NEUMONIA	43	58	77	101	160	213	351	533	711	957	1.333	1.717	2.732	17
BRONQUITIS Y OTRAS ENFERMEDADES PULMONARES OBSTRUCTIVAS CRONICAS	1	5	3	6	30	74	155	324	390	544	564	551	546	4
ENFISEMA	0	0	0	0	1	4	8	21	27	33	27	27	20	0
ASMA	3	3	5	6	7	11	16	7	17	21	27	22	15	1
RESTO DE ENFERMEDADES DEL SISTEMA RESPIRATORIO	76	74	115	145	204	301	494	721	1.053	1.309	1.723	1.968	2.576	27
ULCERA PEPTICA	0	1	5	7	8	6	10	28	19	24	27	23	35	0
HERNIA, ILEO PARALITICO Y OBSTRUCCION INTESTINAL SIN HERNIA	1	2	5	5	6	17	22	46	47	67	87	108	149	2
ENTERITIS Y COLITIS NO INFECCIOSAS	1	0	0	0	1	1	1	1	2	1	2	1	1	0
ENFERMEDAD ALCOHOLICA DEL HIGADO	1	16	16	46	69	94	124	118	101	58	36	15	7	4
OTRAS ENFERMEDADES DEL HIGADO	13	29	51	103	178	307	447	443	398	318	271	158	100	8
RESTO ENFERMEDADES DEL SISTEMA DIGESTIVO	19	41	53	81	113	193	241	347	353	368	492	418	498	11
ENFERMEDADES DE LA PIEL Y DEL TEJIDO SUBCUTANEO	1	5	2	8	7	12	20	24	34	56	75	74	125	3
ARTROPATIAS	0	1	0	1	4	3	10	8	5	7	10	11	19	0
RESTO DE ENFERMEDADES DEL SISTEMA MUSCULAR Y DEL TEJIDO CONJUNTIVO	5	6	5	3	14	13	20	14	23	20	21	27	25	0
ENFERMEDADES RENALES Y DEL URETER	21	26	26	39	68	120	176	285	373	498	607	678	837	13
HIPERPLASIA DE LA PROSTATA	0	0	0	0	0	0	0	0	3	3	5	5	16	0
RESTO DE ENFERMEDADES DEL SISTEMA GENITOURINARIO	1	1	4	4	3	18	25	47	65	91	156	202	310	2
ABORTO	0	0	0	0	0	0	0	0	0	0	0	0	0	0
CAUSAS OBSTETRICAS DIRECTAS	0	0	0	0	0	0	0	0	0	0	0	0	0	0
CAUSAS POST-OBSTETRICAS	0	0	0	0	0	0	0	0	0	0	0	0	0	0
CAUSAS OBSTETRICAS INDIRECTAS	0	0	0	0	0	0	0	0	0	0	0	0	0	0
TRASTORNOS RELACIONADOS CON GESTACION CORTA Y BAJO PESO AL NACER	0	0	0	0	0	0	0	0	0	0	0	0	0	0

TABLA 25 A: DEFUNCIONES SEGUN GRUPOS DE EDAD, POR CAUSA DE MUERTE Y SEXO - TOTAL DEL PAIS - REPUBLICA ARGENTINA - 2010 - VARONES

CAUSA DE LA DEFUNCION - LISTA BASICA	TOTAL	0-6 DIAS	7-27 DIAS	28 D - 11 M	SUBT <1 A	1	2	3	4	5 a 9	10 a 14	15 a 19	20 a 24
TRASTORNOS RESPIRATORIOS Y CARDIOVASCULARES	1.178	871	205	102	1.178	0	0	0	0	0	0	0	0
RESTO CIERTAS AFECCIONES ORIGINADAS EN EL PERIODO PERINATAL	791	416	305	70	791	0	0	0	0	0	0	0	0
HIDROCEFALIA CONGENITA Y ESPINA BIFIDA	69	16	8	20	44	6	1	3	0	3	5	4	0
MALFORMACIONES CONGENITAS DEL SISTEMA CIRCULATORIO	556	120	143	190	453	24	8	12	7	8	9	7	5
RESTO MALFORMACIONES CONGENITAS, DEFORMACIONES Y ANOMALIAS CROMOSOMICAS	848	480	100	166	746	20	8	5	2	8	11	7	4
SINDROME DE LA MUERTE SUBITA INFANTIL	152	14	21	114	149	3	0	0	0	0	0	0	0
OTROS SINTOMAS, SIGNOS Y HALLAZGOS ANORMALES CLINICOS Y DE LABORATORIO, NO CLASIFICADOS EN OTRA PARTE	13.211	11	8	120	139	26	17	9	6	20	22	64	95
ACCIDENTES DE TRANSPORTE	3.857	0	0	15	15	14	11	14	9	46	83	323	517
AHOGAMIENTO ACCIDENTAL	481	0	1	3	4	29	14	11	4	17	40	71	55
CAIDAS ACCIDENTALES	215	0	0	2	2	0	0	2	2	2	1	7	8
ACCIDENTES POR EXPLOSIONES, EXPOSICION A CORRIENTE ELECTRICA, HUMO, FUEGO Y LLAMAS	613	0	0	12	12	9	13	9	3	20	24	45	49
ENVENENAMIENTO ACCIDENTAL	131	0	1	7	8	4	3	5	4	8	2	2	5
OTROS ACCIDENTES	2.268	1	5	75	81	14	11	17	5	21	30	156	203
SUICIDIO	2.443	0	0	0	0	0	0	0	0	2	32	277	429
AGRESIONES	1.563	1	0	5	6	3	2	3	0	13	14	201	268
EVENTOS DE INTENCION NO DETERMINADA	2.210	2	1	10	13	13	8	5	5	13	40	222	284
INTERVENCION LEGAL Y OPERACIONES DE GUERRA	0	0	0	0	0	0	0	0	0	0	0	0	0
COMPLICACIONES DE LA ATENCION MEDICA Y QUIRURGICA	484	0	0	1	1	2	1	0	0	2	5	1	5
SECUELAS DE CAUSAS EXTERNAS	7	0	0	0	0	0	0	0	0	0	0	0	1

TABLA 25 A: DEFUNCIONES SEGUN GRUPOS DE EDAD, POR CAUSA DE MUERTE Y SEXO - TOTAL DEL PAIS - REPUBLICA ARGENTINA - 2010 - VARONES

CAUSA DE LA DEFUNCION - LISTA BASICA	25 a 29	30 a 34	35 a 39	40 a 44	45 a 49	50 a 54	55 a 59	60 a 64	65 a 69	70 a 74	75 a 79	80 a 84	85 Y MAS	SIN ESP
TRASTORNOS RESPIRATORIOS Y CARDIOVASCULARES	0	0	0	0	0	0	0	0	0	0	0	0	0	0
RESTO CIERTAS AFECCIONES ORIGINADAS EN EL PERIODO PERINATAL	0	0	0	0	0	0	0	0	0	0	0	0	0	0
HIDROCEFALIA CONGENITA Y ESPINA BIFIDA	1	1	1	0	0	0	0	0	0	0	0	0	0	0
MALFORMACIONES CONGENITAS DEL SISTEMA CIRCULATORIO	2	4	0	3	2	3	2	1	1	0	2	1	2	0
RESTO MALFORMACIONES CONGENITAS, DEFORMACIONES Y ANOMALIAS CROMOSOMICAS	3	2	4	1	5	5	6	4	5	1	0	1	0	0
SINDROME DE LA MUERTE SUBITA INFANTIL	0	0	0	0	0	0	0	0	0	0	0	0	0	0
OTROS SINTOMAS, SIGNOS Y HALLAZGOS ANORMALES CLINICOS Y DE LABORATORIO, NO CLASIFICADOS EN OTRA PARTE	102	129	155	268	359	578	796	1.089	1.419	1.605	1.784	1.888	2.578	63
ACCIDENTES DE TRANSPORTE	464	391	293	234	267	243	246	213	156	120	90	49	33	26
AHOGAMIENTO ACCIDENTAL	37	25	28	20	26	27	19	11	11	3	8	9	5	7
CAIDAS ACCIDENTALES	10	19	9	11	15	15	15	12	17	17	14	12	25	0
ACCIDENTES POR EXPLOSIONES, EXPOSICION A CORRIENTE ELECTRICA, HUMO, FUEGO Y LLAMAS	53	58	47	42	30	25	28	47	22	20	15	11	21	10
ENVENENAMIENTO ACCIDENTAL	8	11	4	4	8	13	7	8	7	8	2	8	0	2
OTROS ACCIDENTES	179	158	139	125	129	133	143	124	114	106	105	111	153	11
SUICIDIO	276	218	183	136	139	125	118	100	105	79	86	66	57	15
AGRESIONES	219	188	125	119	68	88	60	53	32	35	19	16	12	19
EVENTOS DE INTENCION NO DETERMINADA	235	214	181	142	123	126	106	111	85	78	58	65	64	19
INTERVENCION LEGAL Y OPERACIONES DE GUERRA	0	0	0	0	0	0	0	0	0	0	0	0	0	0
COMPLICACIONES DE LA ATENCION MEDICA Y QUIRURGICA	3	10	8	12	10	14	47	52	71	71	65	49	55	0
SECUELAS DE CAUSAS EXTERNAS	0	0	2	0	0	2	0	0	0	1	1	0	0	0

TABLA 25 B: DEFUNCIONES SEGUN GRUPOS DE EDAD, POR CAUSA DE MUERTE Y SEXO - TOTAL DEL PAIS - REPUBLICA ARGENTINA - 2010 - MUJERES

CAUSA DE LA DEFUNCION - LISTA BASICA	TOTAL	0-6 DIAS	7-27 DIAS	28 D - 11 M	SUBT <1 A	1	2	3	4	5 a 9	10 a 14	15 a 19	20 a 24
TOTAL GENERAL	153.510	1.802	735	1.371	3.908	269	174	105	84	314	431	751	846
COLERA	0	0	0	0	0	0	0	0	0	0	0	0	0
DIARREA Y GASTROENTERITIS DE PRESUNTO ORIGEN INFECCIOSO	227	1	7	31	39	4	5	3	2	4	0	1	1
OTRAS ENFERMEDADES INFECCIOSAS INTESTINALES E INTOXICACIONES ALIMENTARIAS	18	0	6	7	13	0	0	0	1	0	0	0	0
TUBERCULOSIS RESPIRATORIA	152	0	0	0	0	0	0	0	0	0	1	5	14
TUBERCULOSIS, OTRAS FORMAS	30	0	0	0	0	0	0	1	0	0	1	1	3
INFECCION MENINGOCOCICA	6	0	0	3	3	1	0	0	0	0	0	0	0
SEPTICEMIAS	5.931	0	0	60	60	14	8	3	3	9	5	21	26
ENFERMEDADES ESTREPTOCOCICAS	7	0	0	0	0	0	0	0	0	0	0	0	0
TETANOS NEONATAL	0	0	0	0	0	0	0	0	0	0	0	0	0
TETANOS OBSTETRICO	0	0	0	0	0	0	0	0	0	0	0	0	0
TETANOS	2	0	0	0	0	0	0	0	0	0	0	0	0
DIFTERIA	0	0	0	0	0	0	0	0	0	0	0	0	0
TOS FERINA	9	0	0	9	9	0	0	0	0	0	0	0	0
OTRAS ENFERMEDADES BACTERIANAS	22	0	1	2	3	0	0	0	0	0	0	0	0
INFECCION CON MODO DE TRANSMISION PREDOMINANTEMENTE SEXUAL	7	5	1	0	6	0	0	0	0	0	0	0	0
POLIOMIELITIS AGUDA	0	0	0	0	0	0	0	0	0	0	0	0	0
INFECCION DEL SISTEMA NERVIOSO CENTRAL POR VIRUS LENTO	12	0	0	0	0	0	0	0	0	0	0	0	0
SARAMPION	0	0	0	0	0	0	0	0	0	0	0	0	0
HEPATITIS VIRAL	68	0	0	0	0	0	0	0	0	0	1	1	0
ENFERMEDAD POR VIRUS DE INMUNODEFICIENCIA HUMANA	403	1	0	2	3	0	0	0	0	1	2	11	17
FIEBRES VIRALES TRANSMITIDAS POR ARTRÓPODOS	0	0	0	0	0	0	0	0	0	0	0	0	0
OTRAS ENFERMEDADES VIRALES	29	0	0	1	1	0	1	3	0	2	1	0	1
MALARIA	0	0	0	0	0	0	0	0	0	0	0	0	0
ENFERMEDAD DE CHAGAS	197	0	0	0	0	0	0	0	0	0	0	0	0
OTRAS ENFERMEDADES INFECCIOSAS Y PARASITARIAS	70	0	0	7	7	0	1	0	0	1	1	1	0
TUMOR MALIGNO DEL LABIO, DE LA CAVIDAD BUCAL Y DE LA FARINGE	244	0	0	0	0	0	0	0	0	0	0	0	0
TUMOR MALIGNO DEL ESOFAGO	582	0	0	0	0	0	0	0	0	0	0	0	0
TUMOR MALIGNO DEL ESTOMAGO	1.063	0	0	0	0	0	0	0	0	0	1	2	2
TUMOR MALIGNO DEL COLON	2.775	0	0	0	0	0	0	0	0	0	2	1	8
TUMOR MALIGNO DEL LA UNION RECTOSIGMOIDEA, RECTO, ANO Y CONDUCTO ANAL	378	0	0	0	0	0	0	0	0	0	0	0	1
TUMOR MALIGNO DEL HIGADO Y DE LAS VIAS BILIARES INTRAHEPATICAS	822	0	0	0	0	0	0	0	0	0	2	0	6
TUMOR MALIGNO DEL PANCREAS	1.905	0	0	0	0	0	0	0	0	0	0	0	1

TABLA 25 B: DEFUNCIONES SEGUN GRUPOS DE EDAD, POR CAUSA DE MUERTE Y SEXO - TOTAL DEL PAIS - REPUBLICA ARGENTINA - 2010 - MUJERES

CAUSA DE LA DEFUNCION - LISTA BASICA	25 a 29	30 a 34	35 a 39	40 a 44	45 a 49	50 a 54	55 a 59	60 a 64	65 a 69	70 a 74	75 a 79	80 a 84	85 Y MAS	SIN ESP
TOTAL GENERAL	915	1.278	1.519	1.985	2.989	4.247	6.044	8.026	9.966	13.256	18.654	25.297	52.146	306
COLERA	0	0	0	0	0	0	0	0	0	0	0	0	0	0
DIARREA Y GASTROENTERITIS DE PRESUNTO ORIGEN INFECCIOSO	0	1	0	0	1	1	5	6	6	12	21	39	76	0
OTRAS ENFERMEDADES INFECCIOSAS INTESTINALES E INTOXICACIONES ALIMENTARIAS	0	0	0	0	1	0	0	0	1	0	0	1	1	0
TUBERCULOSIS RESPIRATORIA	6	5	6	8	4	7	13	14	17	13	12	13	14	0
TUBERCULOSIS, OTRAS FORMAS	1	2	3	0	2	2	1	1	2	3	3	3	1	0
INFECCION MENINGOCOCICA	0	0	1	0	0	0	0	0	0	0	1	0	0	0
SEPTICEMIAS	16	39	40	73	106	128	207	326	409	544	792	1.068	2.019	15
ENFERMEDADES ESTREPTOCOCICAS	0	0	0	0	0	0	1	0	0	1	1	1	3	0
TETANOS NEONATAL	0	0	0	0	0	0	0	0	0	0	0	0	0	0
TETANOS OBSTETRICO	0	0	0	0	0	0	0	0	0	0	0	0	0	0
TETANOS	0	0	0	0	0	0	0	0	0	1	1	0	0	0
DIFTERIA	0	0	0	0	0	0	0	0	0	0	0	0	0	0
TOS FERINA	0	0	0	0	0	0	0	0	0	0	0	0	0	0
OTRAS ENFERMEDADES BACTERIANAS	1	0	1	0	0	1	1	1	3	3	2	1	5	0
INFECCION CON MODO DE TRANSMISION PREDOMINANTEMENTE SEXUAL	0	0	0	0	0	0	0	1	0	0	0	0	0	0
POLIOMIELITIS AGUDA	0	0	0	0	0	0	0	0	0	0	0	0	0	0
INFECCION DEL SISTEMA NERVIOSO CENTRAL POR VIRUS LENTO	0	1	1	1	1	3	2	3	0	0	0	0	0	0
SARAMPION	0	0	0	0	0	0	0	0	0	0	0	0	0	0
HEPATITIS VIRAL	0	1	2	2	2	6	5	10	7	12	9	5	5	0
ENFERMEDAD POR VIRUS DE INMUNODEFICIENCIA HUMANA	29	67	72	78	47	28	20	9	7	4	1	3	2	2
FIEBRES VIRALES TRANSMITIDAS POR ARTRÓPODOS	0	0	0	0	0	0	0	0	0	0	0	0	0	0
OTRAS ENFERMEDADES VIRALES	1	1	1	0	1	2	0	2	1	6	2	2	1	0
MALARIA	0	0	0	0	0	0	0	0	0	0	0	0	0	0
ENFERMEDAD DE CHAGAS	0	2	3	5	7	10	14	19	23	20	24	33	37	0
OTRAS ENFERMEDADES INFECCIOSAS Y PARASITARIAS	0	3	2	4	5	5	8	7	3	4	5	5	8	0
TUMOR MALIGNO DEL LABIO, DE LA CAVIDAD BUCAL Y DE LA FARINGE	3	2	3	9	9	13	22	19	20	25	32	42	45	0
TUMOR MALIGNO DEL ESOFAGO	3	3	5	9	10	23	43	59	48	82	73	97	127	0
TUMOR MALIGNO DEL ESTOMAGO	5	14	17	30	51	60	71	104	105	130	149	154	167	1
TUMOR MALIGNO DEL COLON	14	14	25	41	67	99	173	222	279	351	402	495	578	4
TUMOR MALIGNO DEL LA UNION RECTOSIGMOIDEA, RECTO, ANO Y CONDUCTO ANAL	0	1	11	9	12	20	38	29	34	46	53	57	67	0
TUMOR MALIGNO DEL HIGADO Y DE LAS VIAS BILIARES INTRAHEPATICAS	0	4	5	8	23	45	54	76	107	115	126	127	123	1
TUMOR MALIGNO DEL PANCREAS	2	1	6	20	34	79	120	180	213	269	359	301	318	2

TABLA 25 B: DEFUNCIONES SEGUN GRUPOS DE EDAD, POR CAUSA DE MUERTE Y SEXO - TOTAL DEL PAIS - REPUBLICA ARGENTINA - 2010 - MUJERES

CAUSA DE LA DEFUNCION - LISTA BASICA	TOTAL	0-6 DIAS	7-27 DIAS	28 D - 11 M	SUBT <1 A	1	2	3	4	5 a 9	10 a 14	15 a 19	20 a 24
TUMOR MALIGNO DE LA LARINGE	136	0	0	0	0	0	0	0	0	0	0	0	0
TUMOR MALIGNO DE LA TRAQUEA, DE LOS BRONQUIOS Y DEL PULMON	2.551	0	0	1	1	0	0	0	0	0	2	4	1
MELANOMA MALIGNO DE LA PIEL	179	0	0	0	0	0	0	0	0	1	0	1	1
TUMOR MALIGNO DE LA MAMA	5.471	0	0	0	0	1	0	0	0	0	1	1	5
TUMOR MALIGNO DEL CUELLO DEL UTERO	984	0	0	0	0	0	0	0	0	0	0	0	6
TUMOR MALIGNO DEL CUERPO DEL UTERO	353	0	0	0	0	0	0	0	0	0	0	0	0
TUMOR MALIGNO DEL UTERO, PARTE NO ESPECIFICADA	1.200	0	0	0	0	0	0	0	0	0	0	0	4
TUMOR MALIGNO DEL OVARIO	1.152	0	0	0	0	0	0	0	0	1	0	4	5
TUMOR MALIGNO DE LA PROSTATA	0	0	0	0	0	0	0	0	0	0	0	0	0
TUMOR MALIGNO DEL RIÑON Y PELVIS RENAL	578	0	0	0	0	0	0	0	2	1	1	3	2
TUMOR MALIGNO DE LA VEJIGA URINARIA	301	0	0	0	0	0	0	0	0	0	0	0	0
TUMOR MALIGNO DEL ENCEFALO Y SISTEMA NERVIOSO CENTRAL	494	0	1	1	2	2	2	3	1	15	13	5	7
ENFERMEDAD DE HODGKIN	47	0	0	0	0	0	0	0	0	0	0	1	3
LEUCEMIA	711	0	0	4	4	4	4	3	3	20	19	21	17
OTROS TUMORES MALIGNOS DEL TEJIDO LINFATICO, ORGANOS HEMATOPOYETICOS Y TEJIDOS AFINES	929	0	0	0	0	0	0	0	0	1	1	6	12
RESTO DE TUMORES MALIGNOS	4.518	1	0	1	2	4	4	3	5	8	20	22	19
TUMOR BENIGNO DEL ENCEFALO Y DE OTRAS PARTES DEL SISTEMA NERVIOSO CENTRAL	1	0	0	0	0	0	0	0	0	0	0	0	0
RESTO DE TUMORES (IN SITU, BENIGNOS, DE COMPORTAMIENTO INCIERTO O DESCONOCIDO)	1.227	5	0	8	13	1	3	2	2	4	9	6	7
ANEMIAS	434	0	0	1	1	3	0	1	3	3	4	3	5
RESTO ENF DE LA SANGRE Y ORG HEMATOPOYETICOS Y CIERTOS TRASTORNOS MECANISMO DE INMUNIDAD	201	0	0	4	4	2	3	0	1	3	3	4	2
DIABETES MELLITUS	4.074	0	0	0	0	0	0	0	0	3	0	2	7
DESNUTRICION	570	0	0	14	14	7	7	0	0	2	4	2	2
RESTO DE ENFERMEDADES ENDOCRINAS, NUTRICIONALES Y METABOLICAS	1.252	1	4	21	26	5	3	3	1	6	6	9	5
TRASTORNOS MENTALES Y DEL COMPORTAMIENTO DEBIDOS AL USO DE ALCOHOL	43	0	0	0	0	0	0	0	0	0	0	0	0
RESTO DE TRASTORNOS MENTALES Y DEL COMPORTAMIENTO	1.307	0	0	0	0	0	0	0	0	0	0	1	0
MENINGITIS	164	1	3	13	17	9	1	3	0	8	1	5	3
OTRAS ENFERMEDADES INFLAMATORIAS DEL SISTEMA NERVIOSO CENTRAL	91	0	1	1	2	2	2	2	1	2	3	6	5
ENFERMEDAD DE ALZHEIMER	914	0	0	0	0	0	0	0	0	0	0	0	0
RESTO DE ENFERMEDADES DEL SISTEMA NERVIOSO	1.317	1	1	42	44	14	22	3	9	29	61	50	34
ENFERMEDADES DEL OJO Y SUS ANEXOS	0	0	0	0	0	0	0	0	0	0	0	0	0
ENFERMEDADES DEL OIDO Y DE LA APOFISIS MASTOIDES	0	0	0	0	0	0	0	0	0	0	0	0	0
FIEBRE REUMATICA AGUDA Y ENFERMEDADES CARDIACAS REUMATICAS CRONICAS	128	0	0	0	0	0	0	0	0	0	0	0	0

TABLA 25 B: DEFUNCIONES SEGUN GRUPOS DE EDAD, POR CAUSA DE MUERTE Y SEXO - TOTAL DEL PAIS - REPUBLICA ARGENTINA - 2010 - MUJERES

CAUSA DE LA DEFUNCION - LISTA BASICA	25 a 29	30 a 34	35 a 39	40 a 44	45 a 49	50 a 54	55 a 59	60 a 64	65 a 69	70 a 74	75 a 79	80 a 84	85 Y MAS	SIN ESP
TUMOR MALIGNO DE LA LARINGE	0	0	2	3	4	9	17	17	22	15	12	21	14	0
TUMOR MALIGNO DE LA TRAQUEA, DE LOS BRONQUIOS Y DEL PULMON	4	8	17	40	104	209	311	332	325	329	339	288	235	2
MELANOMA MALIGNO DE LA PIEL	2	2	4	4	10	7	22	21	23	15	13	21	32	0
TUMOR MALIGNO DE LA MAMA	13	61	93	178	330	436	561	635	597	580	605	599	770	5
TUMOR MALIGNO DEL CUELLO DEL UTERO	32	69	90	92	124	126	110	101	49	60	52	36	36	1
TUMOR MALIGNO DEL CUERPO DEL UTERO	1	2	4	6	16	14	29	46	62	62	37	37	37	0
TUMOR MALIGNO DEL UTERO, PARTE NO ESPECIFICADA	15	37	35	46	87	114	122	130	111	120	138	108	129	4
TUMOR MALIGNO DEL OVARIO	7	8	19	31	67	104	136	134	158	133	148	103	92	2
TUMOR MALIGNO DE LA PROSTATA	0	0	0	0	0	0	0	0	0	0	0	0	0	0
TUMOR MALIGNO DEL RIÑON Y PELVIS RENAL	1	1	4	9	20	31	41	70	71	86	72	92	70	1
TUMOR MALIGNO DE LA VEJIGA URINARIA	1	0	1	1	4	12	14	12	28	31	52	59	85	1
TUMOR MALIGNO DEL ENCEFALO Y SISTEMA NERVIOSO CENTRAL	10	11	12	14	19	30	47	54	62	59	49	42	35	0
ENFERMEDAD DE HODGKIN	2	2	2	3	5	0	3	2	1	6	3	7	7	0
LEUCEMIA	25	13	20	21	24	24	34	39	66	86	74	90	99	1
OTROS TUMORES MALIGNOS DEL TEJIDO LINFATICO, ORGANOS HEMATOPOYETICOS Y TEJIDOS AFINES	8	15	18	11	27	57	79	101	106	120	144	123	99	1
RESTO DE TUMORES MALIGNOS	21	32	48	80	167	224	337	375	503	580	637	641	781	5
TUMOR BENIGNO DEL ENCEFALO Y DE OTRAS PARTES DEL SISTEMA NERVIOSO CENTRAL	0	0	0	0	0	0	0	0	0	0	1	0	0	0
RESTO DE TUMORES (IN SITU, BENIGNOS, DE COMPORTAMIENTO INCIERTO O DESCONOCIDO)	8	13	17	27	33	57	82	97	109	128	191	176	240	2
ANEMIAS	2	2	8	7	8	8	14	19	25	18	45	94	161	0
RESTO ENF DE LA SANGRE Y ORG HEMATOPOYETICOS Y CIERTOS TRASTORNOS MECANISMO DE INMUNIDAD	5	8	3	5	6	10	9	11	18	20	26	24	34	0
DIABETES MELLITUS	12	17	21	46	63	122	234	323	446	549	682	706	834	7
DESNUTRICION	2	3	3	4	4	5	9	12	20	24	79	105	261	1
RESTO DE ENFERMEDADES ENDOCRINAS, NUTRICIONALES Y METABOLICAS	7	13	11	6	16	19	33	30	40	81	134	226	572	0
TRASTORNOS MENTALES Y DEL COMPORTAMIENTO DEBIDOS AL USO DE ALCOHOL	0	0	0	2	2	5	5	9	7	4	2	4	3	0
RESTO DE TRASTORNOS MENTALES Y DEL COMPORTAMIENTO	1	0	5	0	3	5	10	18	29	47	124	271	790	3
MENINGITIS	3	5	5	6	3	10	10	10	9	11	18	15	12	0
OTRAS ENFERMEDADES INFLAMATORIAS DEL SISTEMA NERVIOSO CENTRAL	0	2	7	4	5	4	8	8	5	4	5	6	8	0
ENFERMEDAD DE ALZHEIMER	0	0	0	0	1	2	4	9	23	52	139	225	458	1
RESTO DE ENFERMEDADES DEL SISTEMA NERVIOSO	20	23	35	30	35	48	68	62	64	99	168	163	233	3
ENFERMEDADES DEL OJO Y SUS ANEXOS	0	0	0	0	0	0	0	0	0	0	0	0	0	0
ENFERMEDADES DEL OIDO Y DE LA APOFISIS MASTOIDES	0	0	0	0	0	0	0	0	0	0	0	0	0	0
FIEBRE REUMATICA AGUDA Y ENFERMEDADES CARDIACAS REUMATICAS CRONICAS	3	4	2	5	3	6	10	6	7	16	23	19	22	2

TABLA 25 B: DEFUNCIONES SEGUN GRUPOS DE EDAD, POR CAUSA DE MUERTE Y SEXO - TOTAL DEL PAIS - REPUBLICA ARGENTINA - 2010 - MUJERES

CAUSA DE LA DEFUNCION - LISTA BASICA	TOTAL	0-6 DIAS	7-27 DIAS	28 D - 11 M	SUBT <1 A	1	2	3	4	5 a 9	10 a 14	15 a 19	20 a 24
ENFERMEDADES HIPERTENSIVAS	3.482	0	0	0	0	0	0	0	0	0	2	1	1
INFARTO AGUDO DEL MIOCARDIO	6.308	0	0	0	0	0	0	0	0	0	0	2	9
OTRAS ENFERMEDADES ISQUEMICAS DEL CORAZON	1.915	0	0	0	0	0	0	0	0	0	1	1	1
ENFERMEDAD CARDIOPULMONAR Y DE LA CIRCULACION PULMONAR	916	0	0	2	2	0	1	1	1	0	2	2	2
INSUFICIENCIA CARDIACA	18.576	0	0	22	22	3	0	1	0	3	5	18	22
OTRAS FORMAS DE ENFERMEDADES DEL CORAZON	6.799	0	0	14	14	3	2	1	3	3	5	10	14
ENFERMEDADES CEREBROVASCULARES	9.885	0	0	5	5	1	1	0	1	6	7	20	23
ENFERMEDADES DE LAS ARTERIAS, ARTERIOLAS Y VASOS CAPILARES	1.053	0	1	0	1	0	0	0	0	0	0	2	0
FLEBITIS, EMBOLIAS Y TROMBOSIS VENOSAS	133	0	0	1	1	0	0	0	0	0	0	1	0
RESTO DE ENFERMEDADES DEL SISTEMA CIRCULATORIO	284	0	0	0	0	0	0	0	0	0	0	0	0
INFLUENZA	12	0	0	0	0	0	0	0	0	0	0	0	1
NEUMONIA	10.185	1	10	80	91	19	8	4	2	8	19	24	30
BRONQUITIS Y OTRAS ENFERMEDADES PULMONARES OBSTRUCTIVAS CRONICAS	1.616	0	0	1	1	0	0	0	0	1	1	1	1
ENFISEMA	80	0	0	0	0	0	0	0	0	0	0	0	0
ASMA	292	0	0	0	0	0	0	0	0	2	1	5	5
RESTO DE ENFERMEDADES DEL SISTEMA RESPIRATORIO	12.534	1	11	195	207	18	5	6	3	18	13	27	41
ULCERA PEPTICA	122	0	0	0	0	0	1	0	0	0	0	0	0
HERNIA, ILEO PARALITICO Y OBSTRUCCION INTESTINAL SIN HERNIA	820	0	0	1	1	0	0	0	0	1	0	0	2
ENTERITIS Y COLITIS NO INFECCIOSAS	24	0	0	0	0	0	0	0	0	0	0	0	0
ENFERMEDAD ALCOHOLICA DEL HIGADO	104	0	0	0	0	0	0	0	0	0	0	0	0
OTRAS ENFERMEDADES DEL HIGADO	1.242	0	0	5	5	6	1	1	0	3	8	9	12
RESTO ENFERMEDADES DEL SISTEMA DIGESTIVO	2.819	0	0	9	9	3	3	0	0	6	4	15	11
ENFERMEDADES DE LA PIEL Y DEL TEJIDO SUBCUTANEO	849	0	0	0	0	0	0	1	0	0	1	3	5
ARTROPATIAS	254	0	0	0	0	0	0	0	0	1	2	0	0
RESTO DE ENFERMEDADES DEL SISTEMA MUSCULAR Y DEL TEJIDO CONJUNTIVO	449	0	0	1	1	0	0	0	0	1	3	10	15
ENFERMEDADES RENALES Y DEL URETER	3.438	0	0	10	10	0	3	0	0	3	3	10	18
HIPERPLASIA DE LA PROSTATA	0	0	0	0	0	0	0	0	0	0	0	0	0
RESTO DE ENFERMEDADES DEL SISTEMA GENITOURINARIO	1.466	0	0	1	1	0	0	0	0	0	0	2	4
ABORTO	68	0	0	0	0	0	0	0	0	0	0	3	13
CAUSAS OBSTETRICAS DIRECTAS	167	0	0	0	0	0	0	0	0	0	3	24	18
CAUSAS POST-OBSTETRICAS	8	0	0	0	0	0	0	0	0	0	0	1	1
CAUSAS OBSTETRICAS INDIRECTAS	94	0	0	0	0	0	0	0	0	0	0	12	13
TRASTORNOS RELACIONADOS CON GESTACION CORTA Y BAJO PESO AL NACER	518	397	90	31	518	0	0	0	0	0	0	0	0

TABLA 25 B: DEFUNCIONES SEGUN GRUPOS DE EDAD, POR CAUSA DE MUERTE Y SEXO - TOTAL DEL PAIS - REPUBLICA ARGENTINA - 2010 - MUJERES

CAUSA DE LA DEFUNCION - LISTA BASICA	25 a 29	30 a 34	35 a 39	40 a 44	45 a 49	50 a 54	55 a 59	60 a 64	65 a 69	70 a 74	75 a 79	80 a 84	85 Y MAS	SIN ESP
ENFERMEDADES HIPERTENSIVAS	1	2	4	10	23	46	64	118	172	292	456	646	1.637	7
INFARTO AGUDO DEL MIOCARDIO	5	7	24	56	85	164	255	323	408	614	839	1.183	2.325	9
OTRAS ENFERMEDADES ISQUEMICAS DEL CORAZON	3	0	6	10	15	38	52	80	109	168	228	350	849	4
ENFERMEDAD CARDIOPULMONAR Y DE LA CIRCULACION PULMONAR	7	8	12	11	18	41	30	62	56	98	149	158	255	0
INSUFICIENCIA CARDIACA	24	47	46	59	111	167	280	510	829	1.307	2.106	3.565	9.411	40
OTRAS FORMAS DE ENFERMEDADES DEL CORAZON	23	26	31	44	85	98	173	283	433	567	875	1.263	2.835	8
ENFERMEDADES CEREBROVASCULARES	35	56	68	103	197	247	363	466	618	914	1.392	1.875	3.468	19
ENFERMEDADES DE LAS ARTERIAS, ARTERIOLAS Y VASOS CAPILARES	3	2	3	4	9	17	14	37	54	78	130	187	509	3
FLEBITIS, EMBOLIAS Y TROMBOSIS VENOSAS	1	0	2	2	3	3	3	6	7	10	15	20	59	0
RESTO DE ENFERMEDADES DEL SISTEMA CIRCULATORIO	1	0	2	1	1	2	12	17	23	21	42	56	104	2
INFLUENZA	1	0	0	1	1	0	0	1	0	0	1	0	6	0
NEUMONIA	36	47	54	61	97	105	167	309	394	639	1.151	1.894	5.009	17
BRONQUITIS Y OTRAS ENFERMEDADES PULMONARES OBSTRUCTIVAS CRONICAS	4	1	2	8	11	32	81	126	137	205	256	296	452	0
ENFISEMA	0	0	0	0	1	2	4	3	10	12	16	8	24	0
ASMA	4	5	4	12	14	20	22	17	19	35	27	46	54	0
RESTO DE ENFERMEDADES DEL SISTEMA RESPIRATORIO	51	56	82	95	144	204	292	428	605	930	1.516	2.375	5.386	32
ULCERA PEPTICA	0	0	0	2	1	5	5	6	8	14	15	21	44	0
HERNIA, ILEO PARALITICO Y OBSTRUCCION INTESTINAL SIN HERNIA	0	2	0	2	8	10	24	29	51	76	104	144	365	1
ENTERITIS Y COLITIS NO INFECCIOSAS	1	0	0	0	0	1	1	0	2	2	3	9	5	0
ENFERMEDAD ALCOHOLICA DEL HIGADO	0	4	6	7	6	8	16	18	16	11	9	2	1	0
OTRAS ENFERMEDADES DEL HIGADO	13	13	18	27	64	87	117	153	156	161	137	121	129	1
RESTO ENFERMEDADES DEL SISTEMA DIGESTIVO	21	27	29	48	62	83	121	157	204	259	365	483	905	4
ENFERMEDADES DE LA PIEL Y DEL TEJIDO SUBCUTANEO	6	1	4	6	9	7	25	20	28	60	108	159	405	1
ARTROPATIAS	2	1	3	3	5	13	21	28	30	29	35	35	46	0
RESTO DE ENFERMEDADES DEL SISTEMA MUSCULAR Y DEL TEJIDO CONJUNTIVO	10	22	18	25	21	31	20	27	26	37	44	45	91	2
ENFERMEDADES RENALES Y DEL URETER	12	23	27	41	45	83	123	209	243	342	448	607	1.179	9
HIPERPLASIA DE LA PROSTATA	0	0	0	0	0	0	0	0	0	0	0	0	0	0
RESTO DE ENFERMEDADES DEL SISTEMA GENITOURINARIO	3	4	6	4	6	11	17	48	53	104	192	305	706	0
ABORTO	18	13	14	4	2	1	0	0	0	0	0	0	0	0
CAUSAS OBSTETRICAS DIRECTAS	30	41	28	20	1	0	0	0	0	0	0	0	0	2
CAUSAS POST-OBSTETRICAS	1	3	1	1	0	0	0	0	0	0	0	0	0	0
CAUSAS OBSTETRICAS INDIRECTAS	20	21	17	11	0	0	0	0	0	0	0	0	0	0
TRASTORNOS RELACIONADOS CON GESTACION CORTA Y BAJO PESO AL NACER	0	0	0	0	0	0	0	0	0	0	0	0	0	0

TABLA 25 B: DEFUNCIONES SEGUN GRUPOS DE EDAD, POR CAUSA DE MUERTE Y SEXO - TOTAL DEL PAIS - REPUBLICA ARGENTINA - 2010 - MUJERES

CAUSA DE LA DEFUNCION - LISTA BASICA	TOTAL	0-6 DIAS	7-27 DIAS	28 D - 11 M	SUBT <1 A	1	2	3	4	5 a 9	10 a 14	15 a 19	20 a 24
TRASTORNOS RESPIRATORIOS Y CARDIOVASCULARES	840	625	149	66	840	0	0	0	0	0	0	0	0
RESTO CIERTAS AFECCIONES ORIGINADAS EN EL PERIODO PERINATAL	533	272	203	58	533	0	0	0	0	0	0	0	0
HIDROCEFALIA CONGENITA Y ESPINA BIFIDA	57	6	5	22	33	1	1	2	0	5	6	5	1
MALFORMACIONES CONGENITAS DEL SISTEMA CIRCULATORIO	464	91	115	171	377	22	7	6	0	8	7	2	3
RESTO MALFORMACIONES CONGENITAS, DEFORMACIONES Y ANOMALIAS CROMOSOMICAS	732	363	95	153	611	22	17	4	3	10	5	3	3
SINDROME DE LA MUERTE SUBITA INFANTIL	132	11	16	105	132	0	0	0	0	0	0	0	0
OTROS SINTOMAS, SIGNOS Y HALLAZGOS ANORMALES CLINICOS Y DE LABORATORIO, NO CLASIFICADOS EN OTRA PARTE	13.233	7	3	91	101	24	11	13	7	20	20	34	36
ACCIDENTES DE TRANSPORTE	1.081	1	1	4	6	11	11	7	7	33	44	98	97
AHOGAMIENTO ACCIDENTAL	107	0	0	1	1	25	6	5	2	6	18	11	3
CAIDAS ACCIDENTALES	127	1	0	0	1	1	0	0	0	3	0	0	1
ACCIDENTES POR EXPLOSIONES, EXPOSICION A CORRIENTE ELECTRICA, HUMO, FUEGO Y LLAMAS	251	0	1	5	6	8	8	3	5	11	17	12	18
ENVENENAMIENTO ACCIDENTAL	103	0	0	8	8	2	4	5	5	4	3	2	3
OTROS ACCIDENTES	1.125	3	9	66	78	12	14	10	6	24	21	33	37
SUICIDIO	572	0	0	0	0	0	0	0	0	0	20	85	67
AGRESIONES	303	4	0	1	5	2	0	0	3	2	10	21	37
EVENTOS DE INTENCION NO DETERMINADA	592	1	0	7	8	13	4	1	2	7	14	39	39
INTERVENCION LEGAL Y OPERACIONES DE GUERRA	0	0	0	0	0	0	0	0	0	0	0	0	0
COMPLICACIONES DE LA ATENCION MEDICA Y QUIRURGICA	456	2	1	2	5	0	0	1	0	1	1	3	7
SECUELAS DE CAUSAS EXTERNAS	4	0	0	0	0	0	0	0	0	0	0	0	0

TABLA 25 B: DEFUNCIONES SEGUN GRUPOS DE EDAD, POR CAUSA DE MUERTE Y SEXO - TOTAL DEL PAIS - REPUBLICA ARGENTINA - 2010 - MUJERES

CAUSA DE LA DEFUNCION - LISTA BASICA	25 a 29	30 a 34	35 a 39	40 a 44	45 a 49	50 a 54	55 a 59	60 a 64	65 a 69	70 a 74	75 a 79	80 a 84	85 Y MAS	SIN ESP
TRASTORNOS RESPIRATORIOS Y CARDIOVASCULARES	0	0	0	0	0	0	0	0	0	0	0	0	0	0
RESTO CIERTAS AFECCIONES ORIGINADAS EN EL PERIODO PERINATAL	0	0	0	0	0	0	0	0	0	0	0	0	0	0
HIDROCEFALIA CONGENITA Y ESPINA BIFIDA	0	1	1	0	0	1	0	0	0	0	0	0	0	0
MALFORMACIONES CONGENITAS DEL SISTEMA CIRCULATORIO	3	4	4	3	2	5	2	1	2	2	1	1	1	1
RESTO MALFORMACIONES CONGENITAS, DEFORMACIONES Y ANOMALIAS CROMOSOMICAS	7	3	0	3	3	4	9	3	3	3	4	8	4	0
SINDROME DE LA MUERTE SUBITA INFANTIL	0	0	0	0	0	0	0	0	0	0	0	0	0	0
OTROS SINTOMAS, SIGNOS Y HALLAZGOS ANORMALES CLINICOS Y DE LABORATORIO, NO CLASIFICADOS EN OTRA PARTE	48	57	79	116	160	251	358	565	755	1.041	1.624	2.343	5.514	56
ACCIDENTES DE TRANSPORTE	81	90	77	67	58	62	64	59	57	55	40	33	20	4
AHOGAMIENTO ACCIDENTAL	5	3	0	1	4	2	1	3	0	2	3	2	3	1
CAIDAS ACCIDENTALES	0	1	1	1	1	4	3	7	10	9	13	22	48	1
ACCIDENTES POR EXPLOSIONES, EXPOSICION A CORRIENTE ELECTRICA, HUMO, FUEGO Y LLAMAS	17	13	18	14	7	13	19	10	12	14	7	10	7	2
ENVENENAMIENTO ACCIDENTAL	4	5	8	4	7	5	4	1	1	4	6	6	9	3
OTROS ACCIDENTES	24	29	17	27	32	27	32	29	49	58	88	146	327	5
SUICIDIO	45	57	45	39	37	43	31	35	19	14	16	6	12	1
AGRESIONES	27	35	28	21	14	23	12	12	13	10	12	6	7	3
EVENTOS DE INTENCION NO DETERMINADA	32	32	32	24	29	36	17	22	36	40	42	37	85	1
INTERVENCION LEGAL Y OPERACIONES DE GUERRA	0	0	0	0	0	0	0	0	0	0	0	0	0	0
COMPLICACIONES DE LA ATENCION MEDICA Y QUIRURGICA	0	4	8	9	17	15	32	27	47	42	58	75	104	0
SECUELAS DE CAUSAS EXTERNAS	0	0	0	0	0	0	1	0	0	1	1	1	0	0

TABLA 26: CANTIDAD DE MUERTES, MORTALIDAD PROPORCIONAL Y TASA DE MORTALIDAD (CADA 100.000 HABITANTES) DE LAS PRINCIPALES CAUSAS DE DEFUNCIÓN SEGUN GRUPOS DE EDAD Y SEXO. REPUBLICA ARGENTINA - AÑO 2010

Agrupamiento de causas de defunción	AMBOS SEXOS			VARONES			MUJERES		
	Cantidad de muertes	Mortalidad proporcional (%)	Tasa mortalidad (c/100.000)	Cantidad de muertes	Mortalidad proporcional (%)	Tasa mortalidad (c/100.000)	Cantidad de muertes	Mortalidad proporcional (%)	Tasa mortalidad (c/100.000)
Todas las edades									
Todas las causas	318.602		786,3	164.771		830,2	153.510		742,6
Todas las causas bien definidas	291.830	100,0	720,2	151.408	100,0	762,9	140.145	100,0	677,9
Enfermedades del corazón	74.614	25,6	184,1	36.424	24,1	183,5	38.124	27,2	184,4
Tumores malignos	58.218	19,9	143,7	30.812	20,4	155,3	27.373	19,5	132,4
Infecciones respiratorias agudas	20.208	6,9	49,9	9.608	6,3	48,4	10.579	7,5	51,2
Enfermedades cerebrovasculares	19.218	6,6	47,4	9.316	6,2	46,9	9.885	7,1	47,8
Insuficiencia respiratoria no clas. en otra parte	11.244	3,9	27,7	5.294	3,5	26,7	5.927	4,2	28,7
Accidentes, inclusive secuelas	10.983	3,8	27,1	5.036	3,3	25,4	5.931	4,2	28,7
Septicemias	10.376	3,6	25,6	7.565	5,0	38,1	2.794	2,0	13,5
Enfermedades del sistema urinario	9.529	3,3	23,5	4.673	3,1	23,5	4.854	3,5	23,5
Diabetes mellitus	8.069	2,8	19,9	3.992	2,6	20,1	4.074	2,9	19,7
Enf. crónicas de las vías resp. inferiores	5.560	1,9	13,7	3.555	2,3	17,9	2.002	1,4	9,7
De 0 a 4 años									
Todas las causas	10.407		304,3	5.848		336,0	4.540		270,4
Todas las causas bien definidas	9.770	100,0	285,7	5.499	100,0	315,9	4.252	100,0	253,2
Ciertas afecc. originadas en el per. perinatal	4.487	45,9	131,2	2.589	47,1	148,8	1.891	44,5	112,6
Malformaciones congénitas	2.456	25,1	71,8	1.339	24,3	76,9	1.106	26,0	65,9
Accidentes, inclusive secuelas	586	6,0	17,1	329	6,0	18,9	257	6,0	15,3
Infecciones respiratorias agudas	407	4,2	11,9	230	4,2	13,2	177	4,2	10,5
Neumonitis debidas a sólidos y líquidos	221	2,3	6,5	125	2,3	7,2	96	2,3	5,7
Septicemias	195	2,0	5,7	106	1,9	6,1	88	2,1	5,2
Enfermedades infecciosas intestinales	139	1,4	4,1	72	1,3	4,1	67	1,6	4,0
Tumores malignos	117	1,2	3,4	67	1,2	3,8	50	1,2	3,0
Enfermedades del corazón	114	1,2	3,3	60	1,1	3,4	54	1,3	3,2
Insuficiencia respiratoria no clas. en otra parte	86	0,9	2,5	52	0,9	3,0	34	0,8	2,0

TABLA 26: CANTIDAD DE MUERTES, MORTALIDAD PROPORCIONAL Y TASA DE MORTALIDAD (CADA 100.000 HABITANTES) DE LAS PRINCIPALES CAUSAS DE DEFUNCION SEGUN GRUPOS DE EDAD Y SEXO. REPUBLICA ARGENTINA - AÑO 2010

(Continuación)

Agrupamiento de causas de defunción	AMBOS SEXOS			VARONES			MUJERES		
	Cantidad de muertes	Mortalidad proporcional (%)	Tasa mortalidad (c/100.000)	Cantidad de muertes	Mortalidad proporcional (%)	Tasa mortalidad (c/100.000)	Cantidad de muertes	Mortalidad proporcional (%)	Tasa mortalidad (c/100.000)
De 5 a 14 años									
Todas las causas	1.725		25,6	976		28,5	745		22,5
Todas las causas bien definidas	1.643	100,0	24,4	934	100,0	27,3	705	100,0	21,3
Accidentes, inclusive secuelas	478	29,1	7,1	294	31,5	8,6	184	26,1	5,6
Tumores malignos	248	15,1	3,7	138	14,8	4,0	109	15,5	3,3
Malformaciones congénitas	85	5,2	1,3	44	4,7	1,3	41	5,8	1,2
Eventos de intención no det., incl. secuelas	74	4,5	1,1	53	5,7	1,5	21	3,0	0,6
Infecciones respiratorias agudas	63	3,8	0,9	33	3,5	1,0	29	4,1	0,9
Suicidios, inclusive secuelas	54	3,3	0,8	34	3,6	1,0	20	2,8	0,6
Septicemias	43	2,6	0,6	27	2,9	0,8	14	2,0	0,4
Enfermedades del corazón	39	2,4	0,6	18	1,9	0,5	21	3,0	0,6
Agresiones, inclusive secuelas	39	2,4	0,6	27	2,9	0,8	12	1,7	0,4
De 15 a 24 años									
Todas las causas	6.012		88,4	4.411		127,9	1.597		47,7
Todas las causas bien definidas	5.783	100,0	85,1	4.252	100,0	123,3	1.527	100,0	45,6
Accidentes, inclusive secuelas	1.757	30,4	25,8	1.441	33,9	41,8	315	20,6	9,4
Suicidios, inclusive secuelas	859	14,9	12,6	706	16,6	20,5	152	10,0	4,5
Eventos de intención no det., incl. secuelas	585	10,1	8,6	507	11,9	14,7	78	5,1	2,3
Agresiones, inclusive secuelas	527	9,1	7,8	469	11,0	13,6	58	3,8	1,7
Tumores malignos	432	7,5	6,4	261	6,1	7,6	171	11,2	5,1
Enfermedades del corazón	215	3,7	3,2	131	3,1	3,8	83	5,4	2,5
Infecciones respiratorias agudas	154	2,7	2,3	97	2,3	2,8	56	3,7	1,7
Enfermedades cerebrovasculares	110	1,9	1,6	67	1,6	1,9	43	2,8	1,3
Septicemias	97	1,7	1,4	50	1,2	1,4	47	3,1	1,4
Embarazo, parto y puerperio	85	1,5	1,3	- -	- -	- -	85	5,6	2,5

TABLA 26: CANTIDAD DE MUERTES, MORTALIDAD PROPORCIONAL Y TASA DE MORTALIDAD (CADA 100.000 HABITANTES) DE LAS PRINCIPALES CAUSAS DE DEFUNCION SEGUN GRUPOS DE EDAD Y SEXO. REPUBLICA ARGENTINA - AÑO 2010

(Continuación)

Agrupamiento de causas de defunción	AMBOS SEXOS			VARONES			MUJERES		
	Cantidad de muertes	Mortalidad proporcional (%)	Tasa mortalidad (c/100.000)	Cantidad de muertes	Mortalidad proporcional (%)	Tasa mortalidad (c/100.000)	Cantidad de muertes	Mortalidad proporcional (%)	Tasa mortalidad (c/100.000)
De 25 a 34 años									
Todas las causas	6.988		108,2	4.786		147,4	2.193		68,3
Todas las causas bien definidas	6.651	100,0	103,0	4.555	100,0	140,3	2.088	100,0	65,0
Accidentes, inclusive secuelas	1.687	25,4	26,1	1.413	31,0	43,5	272	13,0	8,5
Tumores malignos	848	12,7	13,1	379	8,3	11,7	469	22,5	14,6
Suicidios, inclusive secuelas	597	9,0	9,2	494	10,8	15,2	102	4,9	3,2
Eventos de intención no det., incl. secuelas	513	7,7	7,9	449	9,9	13,8	64	3,1	2,0
Agresiones, inclusive secuelas	470	7,1	7,3	407	8,9	12,5	62	3,0	1,9
Enfermedades del corazón	432	6,5	6,7	271	5,9	8,3	160	7,7	5,0
Enf. por virus de la inmunodeficiencia humana	280	4,2	4,3	183	4,0	5,6	96	4,6	3,0
Enfermedades cerebrovasculares	195	2,9	3,0	104	2,3	3,2	91	4,4	2,8
Infecciones respiratorias agudas	194	2,9	3,0	109	2,4	3,4	85	4,1	2,6
Embarazo, parto y puerperio	147	2,2	2,3	- -	- -	- -	147	7,0	4,6
De 35 a 44 años									
Todas las causas	9.362		184,1	5.852		231,1	3.504		137,3
Todas las causas bien definidas	8.744	100,0	171,9	5.429	100,0	214,4	3.309	100,0	129,6
Tumores malignos	1.830	20,9	36,0	724	13,3	28,6	1.106	33,4	43,3
Accidentes, inclusive secuelas	1.191	13,6	23,4	956	17,6	37,7	235	7,1	9,2
Enfermedades del corazón	1.074	12,3	21,1	753	13,9	29,7	320	9,7	12,5
Enf. por virus de la inmunodeficiencia humana	500	5,7	9,8	350	6,4	13,8	150	4,5	5,9
Suicidios, inclusive secuelas	405	4,6	8,0	320	5,9	12,6	84	2,5	3,3
Enfermedades cerebrovasculares	385	4,4	7,6	213	3,9	8,4	171	5,2	6,7
Eventos de intención no det., incl. secuelas	379	4,3	7,5	323	5,9	12,8	56	1,7	2,2
Infecciones respiratorias agudas	300	3,4	5,9	179	3,3	7,1	121	3,7	4,7
Agresiones, inclusive secuelas	294	3,4	5,8	245	4,5	9,7	49	1,5	1,9
Enfermedades del hígado	274	3,1	5,4	216	4,0	8,5	58	1,8	2,3
Septicemias	255	2,9	5,0	140	2,6	5,5	113	3,4	4,4

TABLA 26: CANTIDAD DE MUERTES, MORTALIDAD PROPORCIONAL Y TASA DE MORTALIDAD (CADA 100.000 HABITANTES) DE LAS PRINCIPALES CAUSAS DE DEFUNCION SEGUN GRUPOS DE EDAD Y SEXO. REPUBLICA ARGENTINA - AÑO 2010

(Continuación)

Agrupamiento de causas de defunción	AMBOS SEXOS			VARONES			MUJERES		
	Cantidad de muertes	Mortalidad proporcional (%)	Tasa mortalidad (c/100.000)	Cantidad de muertes	Mortalidad proporcional (%)	Tasa mortalidad (c/100.000)	Cantidad de muertes	Mortalidad proporcional (%)	Tasa mortalidad (c/100.000)
De 45 a 54 años									
Todas las causas	19.029		443,1	11.781		564,8	7.236		327,6
Todas las causas bien definidas	17.681	100,0	411,7	10.844	100,0	519,9	6.825	100,0	309,0
Tumores malignos	5.470	30,9	127,4	2.520	23,2	120,8	2.950	43,2	133,6
Enfermedades del corazón	3.184	18,0	74,1	2.280	21,0	109,3	900	13,2	40,7
Accidentes, inclusive secuelas	1.155	6,5	26,9	931	8,6	44,6	222	3,3	10,1
Enfermedades cerebrovasculares	1.118	6,3	26,0	673	6,2	32,3	444	6,5	20,1
Enfermedades del hígado	813	4,6	18,9	648	6,0	31,1	165	2,4	7,5
Infecciones respiratorias agudas	586	3,3	13,6	379	3,5	18,2	207	3,0	9,4
Septicemias	533	3,0	12,4	299	2,8	14,3	234	3,4	10,6
Insuficiencia respiratoria no clas. en otra parte	424	2,4	9,9	245	2,3	11,7	178	2,6	8,1
Diabetes mellitus	421	2,4	9,8	235	2,2	11,3	185	2,7	8,4
Suicidios, inclusive secuelas	344	1,9	8,0	264	2,4	12,7	80	1,2	3,6
De 55 a 64 años									
Todas las causas	39.050		1106,1	24.957		1497,5	14.070		754,8
Todas las causas bien definidas	36.240	100,0	1026,5	23.072	100,0	1384,4	13.147	100,0	705,3
Tumores malignos	7.716	21,3	218,6	5.464	23,7	327,9	2.246	17,1	120,5
Enfermedades del corazón	2.306	6,4	65,3	1.474	6,4	88,4	829	6,3	44,5
Enfermedades cerebrovasculares	1.437	4,0	40,7	1.132	4,9	67,9	304	2,3	16,3
Enfermedades del hígado	1.399	3,9	39,6	907	3,9	54,4	491	3,7	26,3
Infecciones respiratorias agudas	1.371	3,8	38,8	814	3,5	48,8	557	4,2	29,9
Diabetes mellitus	1.270	3,5	36,0	737	3,2	44,2	533	4,1	28,6
Septicemias	1.105	3,0	31,3	873	3,8	52,4	232	1,8	12,4
Accidentes, inclusive secuelas	963	2,7	27,3	583	2,5	35,0	379	2,9	20,3
Insuficiencia respiratoria no clas. en otra parte	906	2,5	25,7	518	2,2	31,1	388	3,0	20,8
Enfermedades del sistema urinario	790	2,2	22,4	533	2,3	32,0	256	1,9	13,7

TABLA 26: CANTIDAD DE MUERTES, MORTALIDAD PROPORCIONAL Y TASA DE MORTALIDAD (CADA 100.000 HABITANTES) DE LAS PRINCIPALES CAUSAS DE DEFUNCION SEGUN GRUPOS DE EDAD Y SEXO. REPUBLICA ARGENTINA - AÑO 2010

(Continuación)

Agrupamiento de causas de defunción	AMBOS SEXOS			VARONES			MUJERES		
	Cantidad de muertes	Mortalidad proporcional (%)	Tasa mortalidad (c/100.000)	Cantidad de muertes	Mortalidad proporcional (%)	Tasa mortalidad (c/100.000)	Cantidad de muertes	Mortalidad proporcional (%)	Tasa mortalidad (c/100.000)
De 65 a 74 años									
Todas las causas	59.705		2487,3	36.438		3438,5	23.222		1732,1
Todas las causas bien definidas	54.880	100,0	2286,3	33.414	100,0	3153,1	21.426	100,0	1598,1
Tumores malignos	15.145	27,6	630,9	8.844	26,5	834,6	6.290	29,4	469,2
Enfermedades del corazón	13.703	25,0	570,9	8.617	25,8	813,1	5.076	23,7	378,6
Enfermedades cerebrovasculares	3.830	7,0	159,6	2.295	6,9	216,6	1.532	7,2	114,3
Infecciones respiratorias agudas	2.792	5,1	116,3	1.719	5,1	162,2	1.070	5,0	79,8
Diabetes mellitus	2.283	4,2	95,1	1.287	3,9	121,4	995	4,6	74,2
Septicemias	2.171	4,0	90,4	1.216	3,6	114,7	953	4,4	71,1
Insuficiencia respiratoria no clas. en otra parte	2.085	3,8	86,9	1.247	3,7	117,7	837	3,9	62,4
Enfermedades del sistema urinario	1.744	3,2	72,7	1.007	3,0	95,0	736	3,4	54,9
Enf. crónicas de las vías resp. inferiores	1.453	2,6	60,5	1.032	3,1	97,4	420	2,0	31,3
Enfermedades del hígado	1.221	2,2	50,9	875	2,6	82,6	344	1,6	25,7
De 75 y más años									
Todas las causas	165.423		9221,5	69.232		10799,8	96.097		8335,7
Todas las causas bien definidas	149.675	100,0	8343,6	62.982	100,0	9824,8	86.616	100,0	7513,3
Enfermedades del corazón	47.967	32,0	2673,9	18.751	29,8	2925,0	29.194	33,7	2532,4
Tumores malignos	22.285	14,9	1242,3	11.222	17,8	1750,6	11.055	12,8	958,9
Infecciones respiratorias agudas	14.273	9,5	795,6	5.938	9,4	926,3	8.326	9,6	722,2
Enfermedades cerebrovasculares	11.182	7,5	623,3	4.440	7,0	692,6	6.735	7,8	584,2
Insuficiencia respiratoria no clas. en otra parte	7.285	4,9	406,1	2.934	4,7	457,7	4.340	5,0	376,5
Septicemias	6.238	4,2	347,7	2.354	3,7	367,2	3.879	4,5	336,5
Enfermedades del sistema urinario	6.185	4,1	344,8	2.768	4,4	431,8	3.416	3,9	296,3
Diabetes mellitus	3.771	2,5	210,2	1.548	2,5	241,5	2.222	2,6	192,7
Enf. crónicas de las vías resp. inferiores	2.982	2,0	166,2	1.799	2,9	280,6	1.183	1,4	102,6
Neumonitis debida a sólidos y líquidos	1.885	1,3	105,1	783	1,2	122,1	1.102	1,3	95,6

NOTAS:

La mortalidad proporcional se calcula sobre el total de defunciones con causas bien definidas

(--) En esa categoría, no se aplica el grupo de causas seleccionadas

TABLA 27: DEFUNCIONES POR CAUSAS EXTERNAS CLASIFICADAS SEGUN MECANISMO DE LA MUERTE E INTENCIONALIDAD, POR SEXO.
REPUBLICA ARGENTINA - AÑO 2010

MECANISMO	TOTAL	INTENCIONALIDAD														
		NO INTENCIONAL			SUICIDIO			AGRESIÓN			NO DETERMINADA			NO CLASIFICABLE		
		Total	Masc.	Fem.	Total	Masc.	Fem.	Total	Masc.	Fem.	Total	Masc.	Fem.	Total	Masc.	Fem.
Todas las violencias	19.024	10.376	7.565	2.794	3.024	2.444	572	1.869	1.564	303	2.808	2.212	592	947	487	460
Cortes o perforaciones	774	6	6		27	21	6	595	505	89	146	128	17	--	--	--
Ahogamiento y sumersión	773	586	477	106	29	21	8	3	2	1	155	131	24	--	--	--
Caídas	389	342	215	127	25	14	11	0			22	17	5	--	--	--
Fuego (llama, objeto o sust.)	645	462	300	161	30	12	18	2	2		151	90	61	--	--	--
Armas de fuego	2.373	64	56	8	621	546	74	860	755	104	828	737	90	--	--	--
Maquinaria	20	20	18	2	--	--	--	--	--	--	--	--	--	--	--	--
Vehículos de transp. terrestre	4.939	4.927	3.839	1.081	7	4	3	3	2	1	2	1	1	--	--	--
Otros vehículos de transporte	23	23	22	1	--	--	--	--	--	--	--	--	--	--	--	--
Fact.naturales o ambientales	89	89	71	16	--	--	--	--	--	--	--	--	--	--	--	--
Esfuerzo excesivo	0	0	0	0	--	--	--	--	--	--	--	--	--	--	--	--
Envenenamientos	409	234	131	103	66	36	30	8	7	1	101	58	43	--	--	--
Golpes por o contra	95	32	23	9	2	1	1	56	43	13	5	3	2	--	--	--
Ahorcamiento o sofocación	3.200	523	314	209	2.115	1.727	382	98	54	44	464	370	94	--	--	--
Otros especificados	639	426	328	97	26	15	11	17	11	6	170	138	32	--	--	--
No especificados	3.709	2.642	1.765	874	76	47	28	227	183	44	764	539	223	--	--	--
Complicaciones de la atención médica y quirúrgica	947	--	--	--	--	--	--	--	--	--	--	--	--	947	487	460

NOTAS:

En la categoría total se incluyen las defunciones de sexo no especificado.

(--) En esa categoría, no se aplica el grupo de causas seleccionadas

Téngase presente que, a diferencia de otras listas de tabulación presentadas en esta publicación, las defunciones debidas a las causas V90 y V92 se incluyen entre las causadas por otros vehículos de transporte no terrestre. Asimismo, a los eventos de intención no determinada se agrega la categoría Y899 (secuela de causa externa no especificada) y a los efectos adversos la categoría Y88 (secuelas de atención médico y quirúrgica como causa externa).

Lista presentada en la Reunión sobre "Familias de Clasificaciones Internacionales" de la Organización Mundial de la Salud. Reykjavik, Islandia, octubre de 2004.

TABLA 28: CANTIDAD DE DEFUNCIONES SEGUN LUGAR DE OCURRENCIA Y GRUPOS DE EDAD, POR JURISDICCION DE RESIDENCIA DEL FALLECIDO.
 REPUBLICA ARGENTINA - AÑO 2010

LUGAR DE RESIDENCIA	TOTAL	LUGAR DE OCURRENCIA Y GRUPOS DE EDAD											
		EN LA MISMA JURISDICCION				EN OTRA JURISDICCION				NO CLASIFICABLE			
		Subtotal	< 1 año	1 a 4 años	Demás edades	Subtotal	< 1 año	1 a 4 años	Demás edades	Subtotal	< 1 año	1 a 4 años	Demás edades
REPUBLICA ARGENTINA	318.602	300.774	8.021	1.263	291.490	16.486	898	176	15.412	1.342	42	7	1.293
Ciud. Aut. de Buenos Aires	33.111	30.537	298	49	30.190	2.573	22	3	2.548	1	0	0	1
Buenos Aires	129.403	119.191	2.855	371	115.965	10.205	602	104	9.499	7	0	1	6
Partidos del Aglom. GBA	82.072	72.332	1.910	242	70.180	9.740	606	103	9.031	0	0	0	0
Catamarca	2.278	2.176	100	12	2.064	102	5	2	95	0	0	0	0
Córdoba	27.874	27.566	638	93	26.835	303	11	4	288	5	0	0	5
Corrientes	6.489	6.271	336	24	5.911	218	9	5	204	0	0	0	0
Chaco	7.162	7.001	323	68	6.610	161	10	3	148	0	0	0	0
Chubut	2.972	2.817	86	16	2.715	155	12	3	140	0	0	0	0
Entre Ríos	9.919	9.665	240	31	9.394	253	20	9	224	1	0	0	1
Formosa	3.309	3.185	201	58	2.926	124	8	1	115	0	0	0	0
Jujuy	4.091	3.970	163	27	3.780	120	17	1	102	1	0	0	1
La Pampa	2.404	2.267	29	4	2.234	137	10	0	127	0	0	0	0
La Rioja	1.905	1.801	69	10	1.722	104	8	1	95	0	0	0	0
Mendoza	12.674	12.560	387	90	12.083	114	12	0	102	0	0	0	0
Misiones	6.419	6.299	312	52	5.935	120	12	2	106	0	0	0	0
Neuquén	2.764	2.599	103	17	2.479	165	9	1	155	0	0	0	0
Río Negro	3.810	3.559	91	14	3.454	251	22	7	222	0	0	0	0
Salta	7.145	7.032	347	92	6.593	113	8	4	101	0	0	0	0
San Juan	4.631	4.564	151	33	4.380	67	5	3	59	0	0	0	0
San Luis	2.707	2.591	73	11	2.507	116	12	3	101	0	0	0	0
Santa Cruz	1.306	1.139	47	10	1.082	167	12	1	154	0	0	0	0
Santa Fe	29.531	29.049	517	87	28.445	407	28	10	369	75	0	0	75
Santiago del Estero	5.286	4.991	219	42	4.730	295	26	3	266	0	0	0	0
Tucumán	9.727	9.569	417	48	9.104	153	12	5	136	5	0	0	5
Tierra del Fuego	438	375	19	4	352	63	6	1	56	0	0	0	0
Otros Países	641	-	-	-	-	-	-	-	-	641	9	3	629
Lugar no especificado	606	-	-	-	-	-	-	-	-	606	33	3	570

NOTAS: A los fines de esta tabla, se considera a los partidos del Aglomerado Gran Buenos Aires como una unidad territorial (jurisdicción)

Se considera **jurisdicción no clasificable** cuando no están especificadas la jurisdicción de ocurrencia o la jurisdicción de residencia o la residencia corresponde a otro país.

En la categoría "Demás edades" se incluyen las defunciones de edad no especificada

TABLA 29: CANTIDAD DE DEFUNCIONES POR LOCAL DE OCURRENCIA SEGUN JURISDICCION DE RESIDENCIA DEL FALLECIDO.
 REPUBLICA ARGENTINA - AÑO 2010

JURISDICCION DE RESIDENCIA	TOTAL	Establecimiento de salud			Domicilio particular	Otro lugar	Sin especif.
		SUBTOTAL	Oficial	No oficial			
REPUBLICA ARGENTINA	318.602	204.954	84.675	120.279	75.717	26.504	11.427
Ciud. Aut. de Buenos Aires	33.111	21.486	7.262	14.224	7.026	4.298	301
Buenos Aires	129.403	80.195	36.848	43.347	29.828	8.676	10.704
Partidos del Aglom. GBA	82.072	49.322	21.264	28.058	20.477	5.083	7.190
Catamarca	2.278	1.695	712	983	478	105	0
Córdoba	27.874	17.673	4.981	12.692	7.347	2.720	134
Corrientes	6.489	4.366	2.300	2.066	1.772	347	4
Chaco	7.162	4.974	2.359	2.615	1.774	409	5
Chubut	2.972	1.999	1.240	759	688	284	1
Entre Ríos	9.919	6.653	3.702	2.951	2.414	850	2
Formosa	3.309	2.123	1.196	927	999	184	3
Jujuy	4.091	2.964	1.397	1.567	748	377	2
La Pampa	2.404	1.607	695	912	514	281	2
La Rioja	1.905	1.393	571	822	434	78	0
Mendoza	12.674	7.164	2.389	4.775	3.840	1.667	3
Misiones	6.419	3.961	1.992	1.969	1.657	796	5
Neuquén	2.764	1.957	1.080	877	578	229	0
Río Negro	3.810	2.468	1.154	1.314	971	358	13
Salta	7.145	4.994	2.532	2.462	1.720	380	51
San Juan	4.631	3.134	1.380	1.754	1.127	369	1
San Luis	2.707	1.665	700	965	818	221	3
Santa Cruz	1.306	946	630	316	267	91	2
Santa Fe	29.531	19.455	4.489	14.966	7.338	2.653	85
Santiago del Estero	5.286	3.701	1.696	2.005	1.197	379	9
Tucumán	9.727	7.335	2.573	4.762	1.920	456	16
Tierra del Fuego	438	286	196	90	116	36	0
Otros Países	641	372	303	69	85	110	74
Lugar no especificado	606	388	298	90	61	150	7

TABLA 30: CANTIDAD DE DEFUNCIONES POR LOCAL DE OCURRENCIA SEGUN GRUPOS DE EDAD DE LOS FALLECIDOS.
 REPUBLICA ARGENTINA - AÑO 2010

GRUPOS DE EDAD	TOTAL	Establecimiento de salud			Domicilio particular	Otro lugar	Sin especific.
		SUBTOTAL	Oficial	No oficial			
TOTAL GENERAL	318.602	204.954	84.675	120.279	75.717	26.504	11.427
Menores de 1 año	8.961	7.758	5.112	2.646	1.031	152	20
01 a 04	1.446	920	696	224	328	141	57
05 a 09	739	487	380	107	117	112	23
10 a 14	986	541	430	111	189	221	35
15 a 19	2.618	1.244	951	293	578	668	128
20 a 24	3.394	1.574	1.202	372	709	933	178
25 a 29	3.267	1.643	1.203	440	634	817	173
30 a 34	3.721	2.019	1.426	593	733	784	185
35 a 39	4.136	2.454	1.691	763	794	680	208
40 a 44	5.226	3.342	2.242	1.100	1.015	620	249
45 a 49	7.621	5.007	3.127	1.880	1.583	733	298
50 a 54	11.408	7.660	4.730	2.930	2.439	874	435
55 a 59	16.800	11.612	6.836	4.776	3.596	992	600
60 a 64	22.250	15.334	7.996	7.338	4.879	1.205	832
65 a 69	27.045	18.703	7.368	11.335	6.086	1.301	955
70 a 74	32.660	22.198	7.589	14.609	7.760	1.597	1.105
75 a 79	40.364	27.083	8.829	18.254	9.584	2.338	1.359
80 a 84	46.974	30.140	9.197	20.943	11.770	3.415	1.649
85 y más	78.085	44.868	13.431	31.437	21.723	8.783	2.711
Sin especificar	901	367	239	128	169	138	227

TABLA 31: CANTIDAD DE DEFUNCIONES SEGUN ESTABLECIMIENTO DE OCURRENCIA DE LA DEFUNCION Y ASOCIACION A ALGUN SISTEMA DE ATENCION DE LA SALUD, POR GRUPO DE EDAD DEL FALLECIDO. REPUBLICA ARGENTINA - AÑO 2010

GRUPOS DE EDAD	TOTAL DEFUNCIONES EN ESTAB. DE SALUD	TIPO DE ESTABLECIMIENTO DE SALUD Y ASOCIACION A SISTEMAS DE ATENCION DE LA SALUD							
		Oficial				No oficial			
		Subtotal	Asociado	No asociado	Sin especific.	Subtotal	Asociado	No asociado	Sin especific.
TOTAL GENERAL	204.954	84.675	35.669	17.203	31.803	120.279	90.672	2.788	26.819
Menores de 1 año	7.758	5.112	480	2.631	2.001	2.646	1.752	115	779
01 a 04	920	696	111	286	299	224	125	19	80
05 a 09	487	380	80	140	160	107	65	4	38
10 a 14	541	430	109	138	183	111	61	4	46
15 a 19	1.244	951	158	300	493	293	154	15	124
20 a 24	1.574	1.202	173	395	634	372	185	16	171
25 a 29	1.643	1.203	172	371	660	440	249	27	164
30 a 34	2.019	1.426	221	470	735	593	351	33	209
35 a 39	2.454	1.691	295	594	802	763	469	41	253
40 a 44	3.342	2.242	432	743	1.067	1.100	682	64	354
45 a 49	5.007	3.127	679	997	1.451	1.880	1.169	85	626
50 a 54	7.660	4.730	1.071	1.435	2.224	2.930	1.826	154	950
55 a 59	11.612	6.836	1.651	2.087	3.098	4.776	3.045	224	1.507
60 a 64	15.334	7.996	2.430	2.077	3.489	7.338	5.089	258	1.991
65 a 69	18.703	7.368	3.652	1.084	2.632	11.335	8.536	238	2.561
70 a 74	22.198	7.589	4.436	826	2.327	14.609	11.378	256	2.975
75 a 79	27.083	8.829	5.335	804	2.690	18.254	14.264	304	3.686
80 a 84	30.140	9.197	5.656	774	2.767	20.943	16.429	359	4.155
85 y más	44.868	13.431	8.488	1.009	3.934	31.437	24.778	572	6.087
Sin especificar	367	239	40	42	157	128	65	0	63

TABLA 32: DEFUNCIONES INFANTILES Y TASAS POR 1.000 NACIDOS VIVOS DE MORTALIDAD INFANTIL, NEONATAL Y POSTNEONATAL, POR JURISDICCION DE RESIDENCIA DE LA MADRE. REPUBLICA ARGENTINA - AÑO 2010

JURISDICCION DE RESIDENCIA DE LA MADRE	NACIDOS VIVOS	DEFUNCIONES INFANTILES					TASAS MORTALIDAD INFANTIL				
		TOTAL	NEONATALES			POSTNEO-NATALES	TOTAL	NEONATAL			POST-NEO-NATAL
			SUBTOTAL	0-6 días	7-27 días			SUBTOTAL	Precoz	Tardía	
REPUBLICA ARGENTINA	756.176	8.961	5.942	4.274	1.668	3.019	11,9	7,9	5,7	2,2	4,0
Ciud. Aut. de Buenos Aires	45.429	320	209	140	69	111	7,0	4,6	3,1	1,5	2,4
Buenos Aires	288.831	3.457	2.201	1.546	655	1.256	12,0	7,6	5,4	2,3	4,3
Partidos del Aglom. GBA	204.943	2.516	1.600	1.118	482	916	12,3	7,8	5,5	2,4	4,5
Catamarca	6.818	105	80	62	18	25	15,4	11,7	9,1	2,6	3,7
Córdoba	58.540	649	431	314	117	218	11,1	7,4	5,4	2,0	3,7
Corrientes	20.477	345	273	212	61	72	16,8	13,3	10,4	3,0	3,5
Chaco	22.717	333	195	136	59	138	14,7	8,6	6,0	2,6	6,1
Chubut	9.981	98	71	46	25	27	9,8	7,1	4,6	2,5	2,7
Entre Ríos	22.357	260	179	124	55	81	11,6	8,0	5,5	2,5	3,6
Formosa	11.730	209	147	105	42	62	17,8	12,5	9,0	3,6	5,3
Jujuy	13.395	180	123	98	25	57	13,4	9,2	7,3	1,9	4,3
La Pampa	5.533	39	22	16	6	17	7,0	4,0	2,9	1,1	3,1
La Rioja	6.118	77	55	39	16	22	12,6	9,0	6,4	2,6	3,6
Mendoza	34.134	399	283	205	78	116	11,7	8,3	6,0	2,3	3,4
Misiones	24.637	324	200	153	47	124	13,2	8,1	6,2	1,9	5,0
Neuquén	12.205	112	80	54	26	32	9,2	6,6	4,4	2,1	2,6
Río Negro	12.060	113	82	63	19	31	9,4	6,8	5,2	1,6	2,6
Salta	27.790	355	211	154	57	144	12,8	7,6	5,5	2,1	5,2
San Juan	14.189	156	107	78	29	49	11,0	7,5	5,5	2,0	3,5
San Luis	7.928	85	66	45	21	19	10,7	8,3	5,7	2,6	2,4
Santa Cruz	6.087	59	43	31	12	16	9,7	7,1	5,1	2,0	2,6
Santa Fe	53.152	545	380	274	106	165	10,3	7,1	5,2	2,0	3,1
Santiago del Estero	17.546	245	144	101	43	101	14,0	8,2	5,8	2,5	5,8
Tucumán	30.400	429	315	244	71	114	14,1	10,4	8,0	2,3	3,8
Tierra del Fuego	2.519	25	16	11	5	9	9,9	6,4	4,4	2,0	3,6
Otros Países	353	9	3	2	1	6					
Lugar no especificado	1.250	33	26	21	5	7					

TABLA 33: TASAS DE MORTALIDAD INFANTIL POR JURISDICCION DE RESIDENCIA DE LA MADRE.
REPUBLICA ARGENTINA - AÑOS 1980 A 2010

JURISDICCION DE RESIDENCIA DE LA MADRE	A Ñ O															
	1980	1981	1982	1983	1984	1985	1986	1987	1988	1989	1990	1991	1992	1993	1994	1995
REPUBLICA ARGENTINA	33,2	33,6	30,5	29,7	30,4	26,2	26,9	26,6	25,8	25,7	25,6	24,7	23,9	22,9	22,0	22,2
Ciud. Aut. de Buenos Aires	18,5	17,7	16,6	17,1	17,5	15,3	17,8	15,9	17,0	15,9	16,8	15,2	14,9	14,6	14,3	13,1
Buenos Aires	28,4	33,1	28,3	26,2	29,4	23,8	24,8	25,9	24,2	23,9	24,2	24,2	23,5	22,3	21,8	22,2
Catamarca	41,9	43,9	34,3	53,2	27,8	26,5	26,6	24,6	34,6	31,8	28,1	23,1*	29,8	26,1
Córdoba	24,2	24,9	24,8	24,6	27,1	22,6	24,1	23,5	24,1	21,1	22,2	22,3	19,6	20,8	20,0	20,5
Corrientes	44,6	44,7	37,3	41,4	37,7	32,5	28,4	34,5	28,6	33,7	31,7	28,5	27,7	26,9	26,1	27,3
Chaco	54,2	48,0	46,4	39,5	43,8	39,4	37,1	33,3	37,9	37,9	35,8	32,3	33,5	34,3	31,4	32,8
Chubut	34,8	36,9	34,0	33,8	29,3	26,3	21,3	23,4	23,3	22,9	20,6	19,1	19,9	18,0	18,4	20,3
Entre Ríos	35,8	31,1	31,4	29,9	29,1	25,8	23,2	23,9	24,4	23,9	24,3	23,2	22,1	22,7	20,4	20,5
Formosa	38,1	40,1	37,5	37,2	33,8	30,9	46,6	40,5	36,2	32,0	33,2	24,5	32,3	27,9	30,7	30,5
Jujuy	51,4	47,5	47,9	42,8	45,5	32,8	35,9	35,8	36,9	35,4	35,8	33,2	32,5	26,7	25,2	26,4
La Pampa	30,3	37,4	26,1	26,2	29,1	24,7	29,1	21,1	24,1	23,5	22,2	20,5	21,3	17,9	15,0	17,4
La Rioja	45,8	42,5	43,4	41,2	45,4	30,2	32,4	33,6	33,0	34,7	28,8	27,2	26,0	24,1	22,8	22,1
Mendoza	31,8	25,9	25,0	25,3	26,2	25,2	27,4	24,1	24,6	25,2	21,1	23,6	22,1	20,5	18,8	18,4
Misiones	51,9	47,9	34,9	39,5	40,1	33,6	33,9	33,5	30,0	30,0	31,8	32,1	27,0	29,8	23,1	23,2
Neuquén	31,7	29,5	27,0	24,4	27,6	23,6	24,0	23,8	21,0	21,9	16,9	15,6	16,2	16,2	15,3	14,1
Río Negro	35,7	37,6	32,5	32,2	31,3	26,3	27,8	28,3	25,0	25,5	23,1	24,1	22,7	21,4	19,6	20,8
Salta	52,1	51,4	46,2	49,2	44,6	34,0	32,5	32,6	32,6	32,3	32,3	32,9	32,8	27,7	29,8	26,8
San Juan	30,1	32,4	30,5	29,1	28,6	27,6	26,5	27,5	25,5	27,9	24,4	24,6	23,7	21,3	21,3	25,2
San Luis	37,2	36,5	33,4	36,4	34,9	32,8	34,0	32,9	33,7	33,8	29,7	28,6	23,7	26,2	27,6	23,1
Santa Cruz	34,4	32,8	27,8	24,7	27,1	22,0	20,6	24,6	27,7	21,8	20,7	19,9	20,6	18,5	15,9	21,9
Santa Fe	34,3	32,2	32,2	30,6	28,5	28,7	29,4	26,0	26,5	28,3	28,3	22,2	20,9	19,8	17,8	17,6
Santiago del Estero	35,1	31,2	24,9	29,0	30,0	25,3	26,6	27,6	27,4	28,6	28,3	29,2	28,7	28,9	29,0	23,3
Tucumán	42,0	37,2	31,4	38,7	32,4	29,2	29,8	28,8	28,5	28,4	28,5	28,6	28,8	27,1	23,9	28,9
Tierra del Fuego	20,3	27,0	10,5	13,5	13,8	9,4	22,9	20,0	19,3	18,0	27,9	16,7	11,2	15,2	13,6	11,1

NOTAS: * Después de publicados los datos definitivos de 1993, la Provincia de Catamarca envió un nuevo archivo de defunciones y nacimientos.

De acuerdo al mismo, se produjeron en esa provincia en el año mencionado 232 defunciones infantiles y 7369 nacimientos de residentes.

Por lo tanto, la tasa de mortalidad infantil corregida de Catamarca es de 31,5.

En algunas jurisdicciones se observan variaciones en las tasas de mortalidad infantil no esperables en función de la tendencia histórica.

TABLA 33: TASAS DE MORTALIDAD INFANTIL POR JURISDICCION DE RESIDENCIA DE LA MADRE.
 REPUBLICA ARGENTINA - AÑOS 1980 A 2010 (Continuación)

JURISDICCION DE RESIDENCIA DE LA MADRE	AÑO															
	1995	1996	1997	1998	1999	2000	2001	2002	2003	2004	2005	2006	2007	2008	2009	2010
REPUBLICA ARGENTINA	22,2	20,9	18,8	19,1	17,6	16,6	16,3	16,8	16,5	14,4	13,3	12,9	13,3	12,5	12,1	11,9
Ciud. Aut. de Buenos Aires	13,1	14,7	12,2	13,0	10,7	9,4	9,6	10,0	10,3	8,7	8,0	8,3	8,4	7,7	8,5	7,0
Buenos Aires	22,2	20,9	18,8	19,1	16,6	15,1	15,0	15,8	16,3	13,0	13,0	12,5	13,6	12,4	12,5	12,0
Catamarca	26,1	26,4	25,6	23,3	20,3	21,0	15,5	20,6	20,1	21,8	16,8	15,4	14,9	15,3	14,5	15,4
Córdoba	20,5	19,4	16,3	16,8	15,3	15,0	16,2	14,8	14,3	12,7	11,9	11,6	12,7	12,1	10,7	11,1
Corrientes	27,3	26,1	22,8	23,8	22,9	30,4	23,5	23,8	21,1	19,3	18,2	17,5	15,6	17,1	15,3	16,8
Chaco	32,8	34,4	28,2	31,8	29,0	21,9	24,0	26,7	27,7	21,3	19,9	18,9	21,2	18,0	17,8	14,7
Chubut	20,3	18,0	19,1	19,7	17,9	15,8	13,1	17,8	15,1	11,8	11,7	11,5	11,0	10,4	9,4	9,8
Entre Ríos	20,5	19,5	19,6	18,8	19,5	16,9	14,9	16,5	17,2	15,5	13,2	12,6	11,9	13,5	11,8	11,6
Formosa	30,5	31,4	29,8	26,9	23,6	23,0	28,9	25,5	25,0	25,1	22,9	24,2	22,9	19,2	20,5	17,8
Jujuy	26,4	24,4	24,0	21,5	23,4	23,1	18,4	20,6	19,2	17,8	16,1	17,0	15,2	14,0	11,5	13,4
La Pampa	17,4	12,4	12,1	14,0	15,2	15,3	12,4	13,1	12,7	14,6	11,4	10,0	11,8	14,9	13,7	7,0
La Rioja	22,1	25,7	19,3	22,9	20,6	20,9	23,5	20,8	17,3	18,2	13,8	14,1	12,9	15,0	14,6	12,6
Mendoza	18,4	17,5	16,7	15,6	16,2	14,3	12,1	12,3	11,1	13,5	11,3	11,9	11,3	10,8	9,9	11,7
Misiones	23,2	24,1	21,3	20,0	21,7	22,2	19,6	22,3	20,2	16,6	14,6	17,1	14,6	13,9	13,0	13,2
Neuquén	14,1	15,7	13,8	14,8	12,4	11,4	13,0	11,7	10,8	11,1	9,9	9,8	9,6	7,4	7,6	9,2
Río Negro	20,8	16,2	15,5	17,7	15,8	16,6	14,7	14,8	15,9	14,1	9,4	9,3	9,8	11,7	8,8	9,4
Salta	26,8	25,5	20,5	22,6	21,2	18,8	19,1	18,9	16,9	15,4	14,3	14,9	15,4	14,4	14,0	12,8
San Juan	25,2	21,6	21,5	21,7	20,7	19,4	18,8	20,2	19,6	16,4	16,7	14,0	13,2	14,4	11,0	11,0
San Luis	23,1	20,6	19,9	20,6	18,9	17,2	17,8	16,5	17,4	15,2	16,0	12,8	15,7	13,1	12,9	10,7
Santa Cruz	21,9	12,8	16,0	18,0	13,2	17,2	14,5	17,2	15,5	11,9	11,0	15,4	12,9	10,6	10,3	9,7
Santa Fe	17,6	15,7	16,3	16,2	15,2	14,4	14,3	14,0	13,9	12,0	12,4	11,0	11,6	11,5	11,1	10,3
Santiago del Estero	23,3	17,1	16,6	18,1	15,5	13,2	14,8	12,4	14,2	13,8	11,7	12,1	13,8	10,4	12,1	14,0
Tucumán	28,9	28,8	19,6	19,9	22,5	22,4	24,5	24,3	23,0	20,5	16,2	13,5	12,9	13,8	13,1	14,1
Tierra del Fuego	11,1	9,7	11,2	11,9	7,8	10,5	10,1	9,1	8,4	4,1	6,7	10,9	10,2	6,8	4,6	9,9

NOTA:

En algunas jurisdicciones se observan variaciones en las tasas de mortalidad infantil no esperables en función de la tendencia histórica.

TABLA 34: CANTIDAD DE DEFUNCIONES NEONATALES, PORCENTAJES Y TASAS DE MORTALIDAD POR 1.000 NACIDOS VIVOS, SEGUN GRUPOS DE CAUSAS BASADOS EN CRITERIOS DE REDUCIBILIDAD(*). REPUBLICA ARGENTINA - AÑO 2010

GRUPOS DE CAUSAS	DEFUNCIONES NEONATALES		
	Cantidad	%	TASA
TODAS LAS CAUSAS	5.942	100,0	7,9
REDUCIBLES	3.674	61,8	4,9
Preferentemente en el embarazo	125	2,1	0,2
Preferentemente en el parto	70	1,2	0,1
Preferentemente en el recién nacido	1.773	29,8	2,3
<i>Por tratamiento clínico</i>	1.033	17,4	1,4
<i>Por tratamiento quirúrgico</i>	90	1,5	0,1
<i>Por tratamiento clínico y quirúrgico</i>	650	10,9	0,9
En el período perinatal	1.673	28,2	2,2
Otras reducibles	33	0,6	0,0
DIFICILMENTE REDUCIBLES	1.557	26,2	2,1
NO CLASIFICABLES	576	9,7	0,8
MAL DEFINIDAS E INESPECÍFICAS	135	2,3	0,2

Nota: (*) En el corriente año se realizó un Taller de Expertos para la actualización de esta clasificación. La propuesta aprobada se aplica en esta publicación. Véase: Anexo Metodológico.

TABLA 35: CANTIDAD DE DEFUNCIONES POSTNEONATALES, PORCENTAJES Y TASAS DE MORTALIDAD POR 1.000 NACIDOS VIVOS, SEGUN GRUPOS DE CAUSAS BASADOS EN CRITERIOS DE REDUCIBILIDAD(*). REPUBLICA ARGENTINA - AÑO 2010

GRUPOS DE CAUSAS	DEFUNCIONES POSTNEONATALES		
	Cantidad	%	TASA
TODAS LAS CAUSAS	3.019	100,0	4,0
REDUCIBLES	2.015	66,7	2,7
Por prevención	4	0,1	0,0
Por tratamiento	832	27,6	1,1
Por prevención y tratamiento	958	31,7	1,3
Otras reducibles	221	7,3	0,3
DIFICILMENTE REDUCIBLES	406	13,4	0,5
NO CLASIFICABLES	286	9,5	0,4
MAL DEFINIDAS E INESPECÍFICAS	312	10,3	0,4

Nota: (*) En el corriente año se realizó un Taller de Expertos para la actualización de esta clasificación. La propuesta aprobada se aplica en esta publicación. Véase: Anexo Metodológico.

TABLA 36: CANTIDAD DE DEFUNCIONES DE MENORES DE 1 AÑO SEGUN INTERVALOS DE PESO AL NACER (en gramos), POR JURISDICCION DE RESIDENCIA DE LA MADRE. REPUBLICA ARGENTINA - AÑO 2010

JURISDICCION DE RESIDENCIA DE LA MADRE	TOTAL	INTERVALOS DE PESO AL NACER					
		Menos de 1500	De 1500 a 1999	De 2000 a 2499	De 2500 a 2999	De 3000 y más	Sin especificar
REPUBLICA ARGENTINA	8.961	3.083	764	775	971	1.715	1.653
Ciud. Aut. de Buenos Aires	320	131	31	29	35	46	48
Buenos Aires	3.457	987	240	231	293	482	1.224
Partidos del Aglom. GBA	2.516	713	165	157	200	360	921
Catamarca	105	51	9	6	13	15	11
Córdoba	649	249	71	61	87	133	48
Corrientes	345	121	38	36	38	94	18
Chaco	333	90	36	37	41	71	58
Chubut	98	47	7	8	10	17	9
Entre Ríos	260	103	27	35	29	45	21
Formosa	209	65	26	18	28	72	0
Jujuy	180	85	13	21	19	36	6
La Pampa	39	12	5	5	2	12	3
La Rioja	77	35	9	7	7	19	0
Mendoza	399	158	27	44	53	113	4
Misiones	324	87	26	37	39	77	58
Neuquén	112	48	13	13	17	18	3
Río Negro	113	51	12	11	11	22	6
Salta	355	126	27	26	49	104	23
San Juan	156	61	18	16	18	42	1
San Luis	85	44	6	7	7	18	3
Santa Cruz	59	27	8	6	5	12	1
Santa Fe	545	222	49	59	88	118	9
Santiago del Estero	245	48	22	20	27	54	74
Tucumán	429	202	39	39	51	86	12
Tierra del Fuego	25	14	2	1	3	2	3
Otros Países	9	1	1	0	0	2	5
Lugar no especificado	33	18	2	2	1	5	5

TABLA 36 A: CANTIDAD DE DEFUNCIONES NEONATALES SEGUN INTERVALOS DE PESO AL NACER (en gramos), POR JURISDICCION DE RESIDENCIA DE LA MADRE. - REPUBLICA ARGENTINA - AÑO 2010

JURISDICCION DE RESIDENCIA DE LA MADRE	TOTAL	INTERVALOS DE PESO AL NACER					
		Menos de 1500	De 1500 a 1999	De 2000 a 2499	De 2500 a 2999	De 3000 y más	Sin especificar
REPUBLICA ARGENTINA	5.942	2.737	559	490	546	869	741
Ciud. Aut. de Buenos Aires	209	112	24	16	22	22	13
Buenos Aires	2.201	870	173	142	159	224	633
Partidos del Aglom. GBA	1.600	623	122	99	108	170	478
Catamarca	80	47	7	5	6	10	5
Córdoba	431	209	48	43	55	63	13
Corrientes	273	116	29	30	24	69	5
Chaco	195	77	26	18	25	37	12
Chubut	71	41	5	4	7	9	5
Entre Ríos	179	90	22	22	18	24	3
Formosa	147	61	16	14	16	40	0
Jujuy	123	75	11	12	6	17	2
La Pampa	22	11	2	1	2	6	0
La Rioja	55	28	6	4	5	12	0
Mendoza	283	142	18	33	31	57	2
Misiones	200	83	16	24	24	43	10
Neuquén	80	43	10	9	8	10	0
Río Negro	82	45	9	6	9	12	1
Salta	211	111	22	15	23	37	3
San Juan	107	55	13	12	11	16	0
San Luis	66	39	4	4	4	14	1
Santa Cruz	43	24	6	4	2	7	0
Santa Fe	380	198	42	34	42	61	3
Santiago del Estero	144	42	17	16	17	29	23
Tucumán	315	189	28	19	30	45	4
Tierra del Fuego	16	10	2	1	0	1	2
Otros Países	3	1	1	0	0	0	1
Lugar no especificado	26	18	2	2	0	4	0

TABLA 36 B: CANTIDAD DE DEFUNCIONES POSTNEONATALES SEGUN INTERVALOS DE PESO AL NACER (en gramos), POR JURISDICCION DE RESIDENCIA DE LA MADRE. - REPUBLICA ARGENTINA - AÑO 2010

JURISDICCION DE RESIDENCIA DE LA MADRE	TOTAL	INTERVALOS DE PESO AL NACER					
		Menos de 1500	De 1500 a 1999	De 2000 a 2499	De 2500 a 2999	De 3000 y más	Sin especificar
REPUBLICA ARGENTINA	3.019	346	205	285	425	846	912
Ciud. Aut. de Buenos Aires	111	19	7	13	13	24	35
Buenos Aires	1.256	117	67	89	134	258	591
Partidos del Aglom. GBA	916	90	43	58	92	190	443
Catamarca	25	4	2	1	7	5	6
Córdoba	218	40	23	18	32	70	35
Corrientes	72	5	9	6	14	25	13
Chaco	138	13	10	19	16	34	46
Chubut	27	6	2	4	3	8	4
Entre Ríos	81	13	5	13	11	21	18
Formosa	62	4	10	4	12	32	
Jujuy	57	10	2	9	13	19	4
La Pampa	17	1	3	4		6	3
La Rioja	22	7	3	3	2	7	
Mendoza	116	16	9	11	22	56	2
Misiones	124	4	10	13	15	34	48
Neuquén	32	5	3	4	9	8	3
Río Negro	31	6	3	5	2	10	5
Salta	144	15	5	11	26	67	20
San Juan	49	6	5	4	7	26	1
San Luis	19	5	2	3	3	4	2
Santa Cruz	16	3	2	2	3	5	1
Santa Fe	165	24	7	25	46	57	6
Santiago del Estero	101	6	5	4	10	25	51
Tucumán	114	13	11	20	21	41	8
Tierra del Fuego	9	4	0	0	3	1	1
Otros Países	6	0	0	0	0	2	4
Lugar no especificado	7	0	0	0	1	1	5

TABLA 37: CANTIDAD DE DEFUNCIONES DE MENORES DE 5 AÑOS POR GRUPOS DE EDAD SEGUN CAUSAS SELECCIONADAS.
REPUBLICA ARGENTINA - AÑO 2010

CAUSAS DE MORTALIDAD	MENORES DE 1 AÑO				DE 1 A 4 AÑOS				
	Subtotal	Neonatales Precoces	Neonatales Tardías	Post- neonatales	Subtotal	1	2	3	4
TODAS LAS CAUSAS	8.961	4.274	1.668	3.019	1.446	606	372	277	191
Ciertas enfermedades infecciosas y parasitarias	305	20	32	253	120	48	35	22	15
Diarrea y gastroenteritis de presunto origen infeccioso	70	1	13	56	40	19	10	6	5
Otras enfermedades infecciosas intestinales	28	0	16	12	1	0	0	0	1
Tuberculosis	1	0	0	1	1	0	0	1	0
Tétanos	1	0	1	0	0	0	0	0	0
Difteria	0	0	0	0	0	0	0	0	0
Tos ferina	16	0	0	16	0	0	0	0	0
Infección meningocócica	4	0	0	4	5	2	3	0	0
Septicemia	139	0	0	139	56	23	18	9	6
Poliomielitis aguda	0	0	0	0	0	0	0	0	0
Sarampión	0	0	0	0	0	0	0	0	0
Enfermedad por virus de la inmunodeficiencia humana (VIH)	5	1	0	4	2	1	1	0	0
Otras enfermedades virales	5	0	0	5	12	3	2	5	2
Paludismo (malaria)	0	0	0	0	0	0	0	0	0
Resto de ciertas enfermedades infecciosas y parasitarias	36	18	2	16	3	0	1	1	1
Tumores (neoplasias)	35	8	4	23	122	30	36	25	31
Leucemia	7	0	0	7	34	7	11	6	10
Resto de tumores malignos	8	2	2	4	68	17	21	14	16
Resto de tumores	20	6	2	12	20	6	4	5	5
Enfermedades de la sangre y de los órganos hematopoyéticos	23	1	3	19	24	10	4	3	7
Anemias	6	0	2	4	12	3	1	3	5
Resto de enfermedades de la sangre y los órganos hematopoyéticos	17	1	1	15	12	7	3	0	2
Enfermedades endócrinas, nutricionales y metabólicas	73	1	5	67	56	29	20	5	2
Desnutrición y otras deficiencias nutricionales	27	0	1	26	30	15	14	1	0
Resto de enfermedades endócrinas, nutricionales y metabólicas	46	1	4	41	26	14	6	4	2
Enfermedades del sistema nervioso	158	3	10	145	146	53	44	22	27
Meningitis	58	2	8	48	24	12	5	6	1
Resto de enfermedades del sistema nervioso	100	1	2	97	122	41	39	16	26
Enfermedades del oído y de la apófisis mastoides	0	0	0	0	0	0	0	0	0
Enfermedades del sistema circulatorio	97	4	4	89	46	24	6	8	8
Enfermedades del sistema respiratorio	675	3	33	639	163	85	35	31	12
Gripe A	0	0	0	0	0	0	0	0	0
Neumonía	204	1	19	184	80	43	18	14	5
Otras infecciones respiratorias agudas	115	0	10	105	8	6	0	1	1
Resto de enfermedades del sistema respiratorio	356	2	4	350	75	36	17	16	6

TABLA 37: CANTIDAD DE DEFUNCIONES DE MENORES DE 5 AÑOS POR GRUPOS DE EDAD SEGUN CAUSAS SELECCIONADAS.
REPUBLICA ARGENTINA - AÑO 2010 (continuación).

CAUSAS DE MORTALIDAD	MENORES DE 1 AÑO				DE 1 A 4 AÑOS				
	Subtotal	Neonatales Precoces	Neonatales Tardías	Post- neonatales	Subtotal	1	2	3	4
Enfermedades del sistema digestivo	30	1	0	29	29	16	7	4	2
Enfermedades del sistema genitourinario	19	0	0	19	5	1	3	1	0
Ciertas afecciones originadas en el período perinatal	4.487	3.087	1.043	357	0	0	0	0	0
R. nac.afect. por fact. maternos y comp. del embarazo, trabajo de parto y parto	124	99	16	9	0	0	0	0	0
Trastornos relacionados con duración de gestación y crecimiento fetal	1.142	901	181	60	0	0	0	0	0
Traumatismo del nacimiento	5	5	0	0	0	0	0	0	0
Hipoxia intrauterina y asfisia del nacimiento	224	184	33	7	0	0	0	0	0
Dificultad respiratoria del recién nacido	872	706	156	10	0	0	0	0	0
Neumonía congénita	104	60	22	22	0	0	0	0	0
Otras afecciones respiratorias del recién nacido	630	423	95	112	0	0	0	0	0
Sepsis bacteriana del recién nacido	624	313	262	49	0	0	0	0	0
Onfalitis del recién nacido con o sin hemorragia leve	1	0	1	0	0	0	0	0	0
Trastornos hemorrágicos y hematológicos del recién nacido	171	87	72	12	0	0	0	0	0
Resto de afecciones perinatales	590	309	205	76	0	0	0	0	0
Malform. congénitas, deformidades y anomalías cromosómicas	2.275	1.087	466	722	181	95	42	32	12
Hidrocefalo congénito y espina bífida	77	22	13	42	14	7	2	5	0
Otras malformaciones congénitas del sistema nervioso	194	140	19	35	19	9	4	3	3
Malformaciones congénitas del corazón	714	182	202	330	79	42	14	17	6
Otras malformaciones congénitas del sistema circulatorio	117	30	56	31	7	4	1	1	1
Síndrome de Down y otras anomalías cromosómicas	166	63	30	73	23	12	9	0	2
Otras malformaciones congénitas	1.007	650	146	211	39	21	12	6	0
Síntomas, signos y hallazgos anormales no clasificados en otra parte	521	43	48	430	116	53	28	22	13
Síndrome de muerte súbita infantil	281	25	37	219	3	3	0	0	0
Otros síntomas, signos y hallazgos anormales no clasificados en otra parte	240	18	11	211	113	50	28	22	13
Todas las demás enfermedades	3	0	0	3	6	0	2	4	0
Causas externas de mortalidad	260	16	20	224	432	162	110	98	62
Accidentes de transporte	21	1	1	19	85	25	22	22	16
Ahogamiento y sumersión accidentales	5	0	1	4	95	54	20	15	6
Otros accidentes que obstruyen la respiración	151	4	14	133	32	10	11	6	5
Exposición al humo, fuego y llamas	14	0	1	13	36	11	9	11	5
Envenenamiento accidental por, y exposición a sustancias nocivas	16	0	1	15	32	6	7	10	9
Agresiones	11	5	0	6	13	5	2	3	3
Todas las demás causas externas	42	6	2	34	139	51	39	31	18

TABLA 38: MUERTES MATERNAS Y TASA DE MORTALIDAD MATERNA SEGUN GRUPOS DE CAUSAS Y EDAD DE LAS FALLECIDAS POR 10.000 NACIDOS VIVOS. REPUBLICA ARGENTINA - AÑO 2010

GRUPOS DE CAUSAS Y CODIGOS CIE 10 REVISIÓN	TOTAL MUERTES	TASA MATERNA	DEFUNCIONES POR GRUPOS DE EDAD								
			Menor 15	15 a 19	20 a 24	25 a 29	30 a 34	35 a 39	40 a 44	45 y más	No espec.
TODAS LAS CAUSAS	331	4,4	3	40	44	68	75	59	36	4	2
Embarazo terminado en aborto (O00 a O07)	68	0,9	0	3	13	18	13	14	4	3	0
Causas obstétricas directas	167	2,2	3	24	18	30	41	28	20	1	2
Trastornos hipertensivos, edema y proteinuria en el embarazo, parto y puerperio (O10-O16)	37	0,5	2	8	2	4	10	7	4	0	0
Placenta previa, desprendimiento prematuro de placenta y hemorragia anteparto (O44- O46)	9	0,1	0	0	0	3	4	1	1	0	0
Hemorragia postparto (O72)	33	0,4	0	2	5	6	7	6	7	0	0
Sepsis y otras complicaciones principalmente relacionadas con el puerperio (O85-O92)	36	0,5	1	6	4	7	11	5	1	1	0
Otras causas directas (O20-O29; O30-O43; O47-O48; O60-O69; O70-O71; O73-O75; O95)	52	0,7	0	8	7	10	9	9	7	0	2
Causas obstétricas indirectas (B20-B24, O98-O99)	96	1,3	0	13	13	20	21	17	12	0	0
Enferm.por virus de la inmunodef. humana (B20-B24)	2	0,0	0	1	0	0	0	0	1	0	0
Otras causas indirectas	94	1,2	0	12	13	20	21	17	11	0	0

NOTAS

El símbolo 0,0 representa una tasa menor a 0,05 cada diez mil nacidos vivos.

Según recomendación de la Décima Revisión de la Clasificación Estadística Internacional de Problemas Relacionados con la Salud - (CIE-10) se incluyen en el total de muertes maternas y en el cálculo de las tasas, las muertes maternas debidas al tétanos obstétrico y a la enfermedad por virus de la inmunodeficiencia humana (CIE-10, Volumen 2, página 141).

TABLA 39: DEFUNCIONES MATERNAS POR GRUPOS DE CAUSAS, DEFUNCIONES MATERNAS TARDIAS Y TASA DE MORTALIDAD MATERNA (CADA 10.000 NACIDOS VIVOS) SEGUN JURISDICCION DE RESIDENCIA. REPUBLICA ARGENTINA - AÑO 2010

JURISDICCION DE DE RESIDENCIA	TOTAL GENERAL	MUERTES MATERNAS				MUERTES MATERNAS TARDIAS	TASA MORT. MATERNA
		GRUPOS DE CAUSAS					
		TOTAL	Abortos	Directas	Indirectas		
REPUBLICA ARGENTINA	355	331	68	167	96	24	4,4
Ciud. Aut. de Buenos Aires *	4	4	2	1	1	0	0,9
Buenos Aires	132	128	31	66	31	4	4,4
Partidos del Aglom. GBA	105	101	25	55	21	4	4,9
Catamarca *	1	1	0	1	0	0	1,5
Córdoba	28	28	3	11	14	0	4,8
Corrientes	13	12	1	8	3	1	5,9
Chaco	17	17	2	12	3	0	7,5
Chubut *	3	3	0	2	1	0	3,0
Entre Ríos	7	7	0	6	1	0	3,1
Formosa	25	19	5	12	2	6	16,2
Jujuy *	5	5	3	1	1	0	3,7
La Pampa *	4	4	1	2	1	0	7,2
La Rioja	7	7	1	1	5	0	11,4
Mendoza	15	15	2	3	10	0	4,4
Misiones	22	20	2	12	6	2	8,1
Neuquén *	4	4	1	3	0	0	3,3
Río Negro *	2	1	0	1	0	1	0,8
Salta	24	16	4	7	5	8	5,8
San Juan	7	6	1	3	2	1	4,2
San Luis *	4	3	0	2	1	1	3,8
Santa Cruz *	2	2	0	1	1	0	3,3
Santa Fe	14	14	2	6	6	0	2,6
Santiago del Estero *	3	3	2	1	0	0	1,7
Tucumán	9	9	4	4	1	0	3,0
Tierra del Fuego	0	0	0	0	0	0	0,0
Otros Países	3	3	1	1	1	0	

NOTAS

(*) El numerador de la tasa es igual o menor de 5 muertes maternas.

En la Décima Revisión de la Clasificación Estadística Internacional de Problemas Relacionados con la Salud - (CIE-10) se incorporó la categoría "muerte materna tardía", entendiéndose por tal a "la muerte de una mujer por causas obstétricas directas o indirectas después de los 42 días pero antes de un año de la terminación del embarazo". Estas muertes **no se incluyen en el cálculo de la tasa de mortalidad materna**

TABLA 40: DEFUNCIONES MATERNAS Y DEFUNCIONES MATERNAS TARDIAS POR GRUPOS DE EDAD SEGUN JURISDICCION DE RESIDENCIA
 REPUBLICA ARGENTINA - AÑO 2010

JURISDICCION DE DE RESIDENCIA	TOTAL GENERAL	MUERTES MATERNAS					MUERTES MATERNAS TARDIAS			
		TOTAL	Menores de 20	De 20 a 34	De 35 y más	Sin especif.	TOTAL	Menores de 20	De 20 a 34	De 35 y más
REPUBLICA ARGENTINA	355	331	43	187	99	2	24	5	14	5
Ciud. Aut. de Buenos Aires	4	4	0	3	1	0	0	0	0	0
Buenos Aires	132	128	14	73	41	0	4	1	2	1
Partidos del Aglom. GBA	105	101	10	57	34	0	4	1	2	1
Catamarca	1	1	0	1	0	0	0	0	0	0
Córdoba	28	28	5	16	7	0	0	0	0	0
Corrientes	13	12	1	6	5	0	1	0	0	1
Chaco	17	17	2	9	5	1	0	0	0	0
Chubut	3	3	0	2	1	0	0	0	0	0
Entre Ríos	7	7	0	3	4	0	0	0	0	0
Formosa	25	19	7	7	5	0	6	0	4	2
Jujuy	5	5	0	2	3	0	0	0	0	0
La Pampa	4	4	0	1	3	0	0	0	0	0
La Rioja	7	7	1	6	0	0	0	0	0	0
Mendoza	15	15	1	8	6	0	0	0	0	0
Misiones	22	20	4	11	5	0	2	0	1	1
Neuquén	4	4	0	3	1	0	0	0	0	0
Río Negro	2	1	0	1	0	0	1	1	0	0
Salta	24	16	3	9	4	0	8	2	6	0
San Juan	7	6	1	3	2	0	1	0	1	0
San Luis	4	3	0	3	0	0	1	1	0	0
Santa Cruz	2	2	1	1	0	0	0	0	0	0
Santa Fe	14	14	1	9	4	0	0	0	0	0
Santiago del Estero	3	3	0	2	0	1	0	0	0	0
Tucumán	9	9	2	6	1	0	0	0	0	0
Tierra del Fuego	3	3	0	2	1	0	0	0	0	0
Otros Países										

NOTA

En la Décima Revisión de la Clasificación Estadística Internacional de Problemas Relacionados con la Salud - (CIE-10) se incorporó la categoría "muerte materna tardía", entendiéndose por tal a "la muerte de una mujer por causas obstétricas directas o indirectas después de los 42 días pero antes de un año de la terminación del embarazo". Estas muertes **no se incluyen en el cálculo de la tasa de mortalidad materna**

TABLA 41: TASAS DE MORTALIDAD MATERNA POR 10.000 NACIDOS VIVOS SEGUN JURISDICCION DE RESIDENCIA DE LAS FALLECIDAS, POR AÑO DE REGISTRO. REPUBLICA ARGENTINA - AÑOS 1980 A 2010

JURISDICCION DE DE RESIDENCIA	A Ñ O															
	1980	1981	1982	1983	1984	1985	1986	1987	1988	1989	1990	1991	1992	1993	1994	1995
REPUBLICA ARGENTINA	7,0	7,0	7,0	6,0	6,1	5,9	5,5	4,9	4,8	5,2	5,2	4,8	4,8	4,6	3,9	4,4
Ciud. Aut. de Buenos Aires	3,8	2,4	2,1	1,8	3,0	2,0	2,6	2,7	2,7	1,5	4,1	1,0	3,8	3,6	0,8	1,0
Buenos Aires	4,3	5,6	6,1	4,6	4,7	4,6	3,1	3,0	3,1	3,8	2,7	2,2	2,9	2,5	2,4	2,4
Catamarca	13,6	3,2	12,8	16,3	19,8	7,5	7,6	5,6	5,3	6,0	10,5	7,9	1,3	4,2	6,8	2,6
Córdoba	4,8	6,1	4,0	2,3	5,1	3,5	2,6	2,5	2,4	2,6	2,9	2,4	3,4	2,0	2,3	3,2
Corrientes	9,8	10,7	7,6	7,8	7,5	8,1	12,2	8,5	9,7	5,2	9,4	8,9	7,0	6,2	4,3	6,1
Chaco	14,0	10,9	10,4	8,7	12,1	14,6	13,0	12,9	9,1	15,7	10,7	11,8	10,4	12,5	9,9	12,6
Chubut	8,5	11,3	6,0	11,2	8,9	4,8	1,1	5,6	4,5	4,5	2,3	2,3	2,4	4,8	2,3	-
Entre Ríos	4,7	3,1	4,8	3,6	4,7	2,3	4,7	3,1	3,1	3,0	2,2	4,2	4,6	4,7	2,6	4,0
Formosa	12,9	21,4	14,2	11,8	11,2	10,0	19,0	17,0	15,6	13,8	19,5	21,8	13,2	18,4	14,1	10,7
Jujuy	14,9	17,3	10,1	10,3	3,6	17,1	10,0	9,8	12,3	7,5	15,1	10,4	12,9	10,2	7,3	10,3
La Pampa	7,9	2,0	2,0	2,0	4,0	5,8	1,8	3,7	7,1	3,5	3,6	3,4	1,7	3,6	3,5	7,0
La Rioja	1,8	9,9	2,0	14,5	4,3	2,0	1,9	5,8	7,1	7,0	5,0	10,8	3,1	7,5	1,5	6,5
Mendoza	5,7	7,8	12,1	7,8	5,1	6,2	4,9	5,2	7,0	8,7	6,4	6,0	4,4	5,9	7,2	4,9
Misiones	10,8	10,9	3,7	6,1	10,3	8,8	9,5	5,8	8,7	8,3	8,3	9,3	5,6	6,1	3,2	7,9
Neuquén	7,6	2,5	12,0	3,3	4,9	8,3	3,2	8,2	1,9	1,9	1,8	6,2	5,8	3,9	3,8	3,8
Río Negro	2,6	2,7	0,9	2,6	4,4	1,7	1,7	3,3	0,8	0,8	4,0	3,3	0,8	0,8	-	2,9
Salta	17,4	14,5	21,3	15,4	10,6	10,8	10,4	11,2	10,8	10,8	11,6	12,4	12,0	7,2	9,2	8,8
San Juan	8,9	12,8	6,7	12,0	10,8	4,1	8,5	5,5	9,5	10,8	9,8	5,8	10,0	8,1	6,7	8,6
San Luis	13,8	8,7	6,7	12,2	5,5	3,6	3,6	3,6	3,6	11,0	2,9	6,6	8,6	4,2	6,1	-
Santa Cruz	6,1	3,0	28,6	11,7	11,1	10,7	5,1	7,4	-	7,2	7,0	7,0	7,1	0,0	4,7	2,3
Santa Fe	8,3	4,9	4,6	5,4	4,4	6,0	6,2	4,4	3,5	5,8	6,4	3,1	2,4	3,6	3,6	3,6
Santiago del Estero	13,1	6,0	14,1	9,0	7,8	8,1	8,7	8,7	8,1	8,1	8,7	8,2	8,1	8,2	8,8	8,6
Tucumán	10,4	10,4	7,2	9,9	11,8	9,9	10,3	3,6	3,6	3,6	4,0	3,6	6,8	7,0	4,7	6,7
Tierra del Fuego	-	-	-	-	-	-	5,6	4,9	-	-	-	-	-	4,4	-	4,3

NOTA: (-) No se registraron muertes maternas.

TABLA 41: TASAS DE MORTALIDAD MATERNA POR 10.000 NACIDOS VIVOS SEGUN JURISDICCION DE RESIDENCIA DE LAS FALLECIDAS, POR AÑO DE REGISTRO. - REPUBLICA ARGENTINA - AÑOS 1980 A 2010

JURISDICCION DE DE RESIDENCIA	A Ñ O														
	1996	1997	1998	1999	2000	2001	2002	2003	2004	2005	2006	2007	2008	2009	2010
REPUBLICA ARGENTINA	4,7	3,8	3,8	4,1	3,5	4,3	4,6	4,4	4,0	3,9	4,8	4,4	4,0	5,5	4,4
Ciud. Aut. de Buenos Aires	1,0	0,2	0,3	0,2	1,4	0,9	1,4	1,2	2,0	0,7	1,8	3,3	0,9	1,8	0,9
Buenos Aires	2,3	2,6	2,5	1,9	1,4	2,1	3,2	2,5	2,8	2,7	3,8	3,7	3,2	4,0	4,4
Catamarca	4,1	5,1	2,5	5,1	-	3,7	6,2	2,5	-	6,9	4,4	7,2	4,2	16,0	1,5
Córdoba	3,5	3,0	3,0	1,3	1,1	2,4	2,9	1,4	2,6	2,5	2,8	1,5	3,4	7,2	4,8
Corrientes	3,5	5,7	4,4	6,6	5,7	5,4	7,2	7,5	10,4	9,6	4,8	4,7	6,0	4,9	5,9
Chaco	16	5,8	13	13,2	7,7	15,9	7,8	8,1	7,0	5,2	12,8	6,3	8,2	9,7	7,5
Chubut	6,9	4,6	3,6	-	5,8	2,4	1,3	8,6	1,2	2,3	6,7	2,2	5,1	4,0	3,0
Entre Ríos	2,6	3,0	1,3	1,8	2,1	5,2	1,8	6,3	2,6	4,1	6,6	3,3	4,2	9,0	3,1
Formosa	17,2	9,9	16,4	16,1	17,7	13,9	16,6	13,5	11,1	16,4	10,7	13,3	11,5	15,0	16,2
Jujuy	15,7	13,6	13,1	10,2	7,3	19,7	10,9	15,5	13,1	8,5	16,5	4,8	10,0	8,3	3,7
La Pampa	3,5	-	1,8	5,4	1,8	7,5	5,7	5,2	-	1,8	3,7	11,2	7,3	3,6	7,2
La Rioja	4,5	3,0	1,6	4,9	4,7	3,4	11,1	16,9	13,6	15,0	9,6	13,0	4,6	8,0	11,4
Mendoza	6,2	4,3	2,5	8,6	6,8	3,9	7,2	3,8	3,9	4,8	3,4	3,9	2,6	2,6	4,4
Misiones	3,3	0,8	1,5	7,1	5,5	5,3	4,6	6,2	6,7	6,8	12,5	8,3	7,6	9,3	8,1
Neuquén	1,9	4,6	2,9	9,0	-	1,0	-	5,1	3,9	5,8	1,8	5,4	2,6	5,2	3,3
Río Negro	1,8	2,5	5,7	0,9	5,1	3,6	4,5	1,9	2,8	1,8	1,8	3,6	2,5	1,7	0,8
Salta	10,4	7,3	5,5	6,2	4,3	6,5	6,9	6,9	4,4	5,7	4,0	7,3	6,1	8,4	5,8
San Juan	5,5	11,1	8,6	9,4	9,9	8,7	6,1	4,9	4,7	3,5	6,4	7,0	0,7	6,2	4,2
San Luis	3,8	1,2	2,5	6,3	4,9	6,0	8,4	8,2	4,6	2,5	7,1	4,8	2,4	9,8	3,8
Santa Cruz	2,4	-	12,0	4,9	2,5	7,1	2,4	11,1	-	2,0	3,9	1,9	1,8	5,2	3,3
Santa Fe	5,3	4,9	4,4	3,8	4,4	4,7	4,9	3,5	3,6	3,1	4,0	3,2	3,3	7,1	2,6
Santiago del Estero	10,3	5,4	5,0	4,6	8,9	7,1	6,8	5,5	7,3	5,7	4,1	4,2	7,9	5,8	1,7
Tucumán	6,1	5,2	3,9	5,1	4,1	5,8	5,3	7,3	4,7	3,5	6,8	6,6	4,1	3,9	3,0
Tierra del Fuego	4,4	9,3	-	14,5	8,7	-	-	4,4	4,6	8,4	-	-	3,8	3,8	-

(-) No se registraron muertes maternas.

TABLA 42: DEFUNCIONES FETALES SEGUN JURISDICCION DE REGISTRO POR TIEMPO DE GESTACION
 REPUBLICA ARGENTINA - AÑO 2010

JURISDICCION DE REGISTRO	TOTAL DEFUNCIONES FETALES	TIEMPO DE GESTACION		TIEMPO DE GESTACION BIEN ESPECIFICADO			
		No bien especificado (%)	Bien especificado (%)	TOTAL DEFUNCIONES FETALES	Menos de 22 semanas (%)	22 a 27 semanas (%)	28 semanas y más (%)
REPUBLICA ARGENTINA	5.734	2,9	97,1	5.567	15,7	22,7	61,6
Ciud. Aut. de Buenos Aires	673	1,0	99,0	666	20,1	29,1	50,8
Buenos Aires	1.624	6,3	93,7	1.522	4,3	22,9	72,9
Partidos del Aglom. GBA	1.166	4,3	95,7	1.116	3,8	23,1	73,1
Catamarca	62	1,6	98,4	61	9,8	21,3	68,9
Córdoba	374	1,9	98,1	367	4,1	18,8	77,1
Corrientes	143	5,6	94,4	135	2,2	12,6	85,2
Chaco	184	0,5	99,5	183	2,7	20,8	76,5
Chubut	43	0,0	100,0	43	2,3	16,3	81,4
Entre Ríos	186	0,5	99,5	185	5,9	28,1	65,9
Formosa	150	0,0	100,0	150	33,3	23,3	43,3
Jujuy	112	1,8	98,2	110	11,8	25,5	62,7
La Pampa	22	9,1	90,9	20	0,0	20,0	80,0
La Rioja	34	0,0	100,0	34	5,9	14,7	79,4
Mendoza	242	0,0	100,0	242	7,4	25,6	66,9
Misiones	235	8,5	91,5	215	1,4	19,1	79,5
Neuquén	71	0,0	100,0	71	11,3	32,4	56,3
Río Negro	77	2,6	97,4	75	2,7	28,0	69,3
Salta	172	2,9	97,1	167	19,2	18,6	62,3
San Juan	162	0,0	100,0	162	41,4	21,6	37,0
San Luis	54	1,9	98,1	53	3,8	37,7	58,5
Santa Cruz	29	6,9	93,1	27	3,7	29,6	66,7
Santa Fe	403	1,2	98,8	398	17,1	25,9	57,0
Santiago del Estero	56	1,8	98,2	55	3,6	18,2	78,2
Tucumán	608	0,0	100,0	608	60,4	15,6	24,0
Tierra del Fuego	18	0,0	100,0	18	0,0	27,8	72,2

TABLA 43: DEFUNCIONES FETALES SEGUN EDAD GESTACIONAL, POR JURISDICCION DE RESIDENCIA DE LA MADRE.
 REPUBLICA ARGENTINA - AÑO 2010

JURISDICCION DE RESIDENCIA DE LA MADRE	TOTAL DEFUNCIONES FETALES	E D A D G E S T A C I O N A L (en semanas)							
		Menos de 22	22 a 24	25 a 27	28 a 31	32 a 36	37 a 41	42 y más	Sin especif.
REPUBLICA ARGENTINA	5.734	875	647	617	878	1.389	1.140	21	167
Ciud. Aut. de Buenos Aires	280	59	37	36	47	53	46	1	1
Buenos Aires	1.933	120	222	229	321	552	382	3	104
Partidos del Aglom. GBA	1.324	83	159	166	214	386	267	3	46
Catamarca	48	6	3	5	8	14	10	1	1
Córdoba	371	15	36	34	83	102	91	3	7
Corrientes	147	3	7	12	29	56	32	0	8
Chaco	180	5	13	24	32	47	55	3	1
Chubut	44	1	1	6	11	12	13	0	0
Entre Ríos	187	11	31	21	38	50	35	0	1
Formosa	152	50	21	16	16	27	21	1	0
Jujuy	102	11	14	10	13	24	27	1	2
La Pampa	25	0	2	3	4	8	7	0	1
La Rioja	37	4	2	3	5	15	8	0	0
Mendoza	209	15	20	27	29	59	59	0	0
Misiones	232	3	19	21	29	68	70	2	20
Neuquén	70	8	14	9	10	14	15	0	0
Río Negro	74	2	9	10	17	20	14	0	2
Salta	175	32	22	11	24	36	44	1	5
San Juan	161	66	20	15	16	16	28	0	0
San Luis	55	2	11	10	6	15	9	1	1
Santa Cruz	30	1	4	4	6	10	3	0	2
Santa Fe	405	68	68	34	63	91	74	2	5
Santiago del Estero	75	12	4	9	7	19	23	0	1
Tucumán	587	354	46	45	35	51	54	2	0
Tierra del Fuego	19	0	3	2	7	7	0	0	0
Otros países	9	2	1	2	1	2	1	0	0
Lugar no especificado	127	25	17	19	21	21	19	0	5

TABLA 44: DEFUNCIONES FETALES SEGUN INTERVALOS DE PESO, POR JURISDICCION DE RESIDENCIA DE LA MADRE.
 REPUBLICA ARGENTINA - AÑO 2010

JURISDICCION DE RESIDENCIA DE LA MADRE	TOTAL DEFUNCIONES FETALES	INTERVALOS DE PESO (en gramos)								
		Menos de 500	De 500 a 999	De 1000 a 1499	De 1500 a 1999	De 2000 a 2499	De 2500 a 2999	De 3000 a 3499	De 3500 y más	Sin especif.
REPUBLICA ARGENTINA	5.734	867	1.239	864	686	687	596	444	162	189
Ciud. Aut. de Buenos Aires	280	56	79	39	22	29	29	19	3	4
Buenos Aires	1.933	123	430	316	296	268	211	120	69	100
Partidos del Aglom. GBA	1.324	84	314	215	211	194	139	86	50	31
Catamarca	48	3	13	5	10	5	6	5	0	1
Córdoba	371	15	86	69	37	47	45	38	28	6
Corrientes	147	0	28	26	28	26	23	12	2	2
Chaco	180	8	28	34	25	28	21	27	5	4
Chubut	44	1	6	8	11	4	5	6	1	2
Entre Ríos	187	14	45	44	17	24	20	15	5	3
Formosa	152	51	31	21	14	6	16	8	3	2
Jujuy	102	10	28	14	11	15	9	12	3	0
La Pampa	25	0	7	2	6	4	2	2	2	0
La Rioja	37	4	4	6	6	9	6	2	0	0
Mendoza	209	14	42	35	32	31	34	19	2	0
Misiones	232	4	38	32	38	39	36	26	6	13
Neuquén	70	8	22	14	2	8	5	5	5	1
Río Negro	74	2	21	13	12	8	8	8	2	0
Salta	175	35	35	19	22	21	19	21	1	2
San Juan	161	67	37	11	12	9	12	13	0	0
San Luis	55	5	19	6	9	7	6	3	0	0
Santa Cruz	30	2	8	8	2	3	1	4	0	2
Santa Fe	405	80	95	64	35	41	44	36	6	4
Santiago del Estero	75	10	11	8	5	12	8	16	2	3
Tucumán	587	332	83	45	19	29	23	21	10	25
Tierra del Fuego	19	2	7	2	4	2	1	1	0	0
Otros países	9	1	3	2	1	0	1	0	1	0
Lugar no especificado	127	20	33	21	10	12	5	5	6	15

TABLA 45: DEFUNCIONES FETALES SEGUN EDAD DE LA MADRE, POR JURISDICCION DE RESIDENCIA DE LA MADRE.
 REPUBLICA ARGENTINA - AÑO 2010

JURISDICCION DE RESIDENCIA DE LA MADRE	TOTAL DEFUNCIONES FETALES	EDAD DE LA MADRE								
		Menor de 15	De 15 a 19	De 20 a 24	De 25 a 29	De 30 a 34	De 35 a 39	De 40 a 44	De 45 y más	Sin especif.
REPUBLICA ARGENTINA	5.734	39	881	1.247	1.100	1.047	716	255	22	427
Ciud. Aut. de Buenos Aires	280	2	26	56	59	63	51	19	0	4
Buenos Aires	1.933	6	243	419	340	337	255	101	11	221
Partidos del Aglom. GBA	1.324	3	163	315	236	244	184	78	7	94
Catamarca	48	2	10	10	8	5	9	3	0	1
Córdoba	371	2	57	74	63	64	54	7	0	50
Corrientes	147	0	24	29	30	32	19	9	1	3
Chaco	180	3	34	52	33	31	16	6	1	4
Chubut	44	0	8	8	8	12	7	1	0	0
Entre Ríos	187	0	28	46	32	40	18	10	0	13
Formosa	152	1	31	32	23	30	23	9	1	2
Jujuy	102	0	23	18	18	23	17	2	1	0
La Pampa	25	0	5	11	4	3	1	1	0	0
La Rioja	37	0	5	7	11	9	5	0	0	0
Mendoza	209	0	29	46	50	47	25	10	2	0
Misiones	232	2	49	42	51	48	18	11	1	10
Neuquén	70	0	9	13	14	14	11	3	0	6
Río Negro	74	0	12	17	14	14	15	2	0	0
Salta	175	1	37	40	38	22	15	9	2	11
San Juan	161	1	29	37	31	30	18	6	1	8
San Luis	55	0	10	16	15	6	6	1	0	1
Santa Cruz	30	0	3	7	10	5	3	1	0	1
Santa Fe	405	9	85	83	90	72	54	11	1	0
Santiago del Estero	75	1	8	13	14	11	6	1	0	21
Tucumán	587	8	108	153	122	108	56	28	0	4
Tierra del Fuego	19	1	2	5	5	3	2	1	0	0
Otros países	9	0	1	0	2	6	0	0	0	0
Lugar no especificado	127	0	5	13	15	12	12	3	0	67

TABLA 46: DEFUNCIONES FETALES SEGUN CONDICION DEL FETO, POR JURISDICCION DE RESIDENCIA DE LA MADRE. REPUBLICA ARGENTINA - AÑO 2010

JURISDICCION DE RESIDENCIA DE LA MADRE	TOTAL DEFUNCIONES FETALES	FETO MACERADO		
		Sí	No	Sin especific.
REPUBLICA ARGENTINA	5.734	3.056	2.195	483
Ciud. Aut. de Buenos Aires	280	84	168	28
Buenos Aires	1.933	1.454	278	201
Partidos del Aglom. GBA	1.324	964	236	124
Catamarca	48	14	22	12
Córdoba	371	142	181	48
Corrientes	147	61	63	23
Chaco	180	75	92	13
Chubut	44	25	19	0
Entre Ríos	187	68	95	24
Formosa	152	56	94	2
Jujuy	102	51	48	3
La Pampa	25	11	13	1
La Rioja	37	14	23	0
Mendoza	209	102	105	2
Misiones	232	104	97	31
Neuquén	70	33	36	1
Río Negro	74	38	35	1
Salta	175	68	99	8
San Juan	161	58	103	0
San Luis	55	22	33	0
Santa Cruz	30	12	16	2
Santa Fe	405	174	207	24
Santiago del Estero	75	38	37	0
Tucumán	587	301	272	14
Tierra del Fuego	19	10	9	0
Otros Países	9	2	6	1
Lugar no especificado	127	39	44	44

TABLA 47: DEFUNCIONES FETALES Y TASAS DE MORTALIDAD PERINATAL Y FETAL POR JURISDICCION DE RESIDENCIA DE LA MADRE.
 REPUBLICA ARGENTINA - AÑO 2010

JURISDICCION DE RESIDENCIA DE LA MADRE	DEFUNCIONES FETALES			TASAS DE MORTALIDAD			RAZON DE MORTALIDAD FETAL (4)
	TOTAL DEFUNCIONES FETALES	TARDIAS (22 semanas y más)	DE 1000 GR. Y MÁS	PERINATAL (1)	FETAL TOTAL (2)	FETAL POR PESO (3)	
REPUBLICA ARGENTINA	5.734	4.692	3.439	11,8	7,5	4,6	7,6
Ciud. Aut. de Buenos Aires	280	220	141	7,9	6,1	3,1	6,2
Buenos Aires	1.933	1.709	1.280	11,2	6,7	4,5	6,7
Partidos del Aglom. GBA	1.324	1.195	895	11,2	6,4	4,5	6,5
Catamarca	48	41	31	15,0	7,0	4,6	7,0
Córdoba	371	349	264	11,3	6,3	4,5	6,3
Corrientes	147	136	117	16,9	7,1	5,8	7,2
Chaco	180	174	140	13,5	7,9	6,3	7,9
Chubut	44	43	35	8,9	4,4	3,5	4,4
Entre Ríos	187	175	125	13,3	8,3	5,6	8,4
Formosa	152	102	68	17,5	12,8	5,8	13,0
Jujuy	102	89	64	13,9	7,6	4,8	7,6
La Pampa	25	24	18	7,2	4,5	3,3	4,5
La Rioja	37	33	29	11,7	6,0	4,8	6,0
Mendoza	209	194	153	11,6	6,1	4,5	6,1
Misiones	232	209	177	14,6	9,3	7,6	9,4
Neuquén	70	62	39	9,5	5,7	3,2	5,7
Río Negro	74	70	51	11,0	6,1	4,2	6,1
Salta	175	138	103	10,5	6,3	3,7	6,3
San Juan	161	95	57	12,1	11,3	4,0	11,3
San Luis	55	52	31	12,2	6,9	3,9	6,9
Santa Cruz	30	27	18	9,5	4,9	3,0	4,9
Santa Fe	405	332	226	11,3	7,6	4,3	7,6
Santiago del Estero	75	62	51	9,3	4,3	2,9	4,3
Tucumán	587	233	147	15,6	19,2	4,9	19,3
Tierra del Fuego	19	19	10	11,8	7,5	4,0	7,5
Otros países	9	7	5				
Lugar no especificado	127	97	59				

NOTAS:

- (1) Es el cociente entre la suma de las defunciones fetales tardías más las defunciones de menores de 7 días, y la suma de las defunciones fetales tardías más los nacidos vivos, por mil.
 (2) Es el cociente entre las defunciones fetales totales y el total de nacidos (vivos y muertos), por mil.
 (3) Es el cociente entre las defunciones fetales de 1000 gramos y más y el total de nacidos (vivos y muertos) de 1000 grs y más, por mil
 (4) Es el cociente entre las defunciones fetales totales y el total de nacidos vivos, por mil.

TABLA 48: DEFUNCIONES FETALES SEGUN EDAD GESTACIONAL E INTERVALOS DE PESO.
 REPUBLICA ARGENTINA - AÑO 2010

PESO AL NACER	TOTAL DEFUNCIONES FETALES	E D A D G E S T A C I O N A L (en semanas)							
		Menos de 22	22 a 24	25 a 27	28 a 31	32 a 36	37 a 41	42 y más	Sin especif.
TOTAL	5.734	875	647	617	878	1.389	1.140	21	167
Menos de 500 gramos	867	731	131	0	0	0	0	0	5
de 500 a 999 gramos	1.239	104	508	357	234	0	0	0	36
de 1000 a 1499 gramos	863	0	0	250	359	224	21	0	10
de 1500 a 1999 gramos	677	0	0	0	232	392	49	0	13
de 2000 a 2499 gramos	694	0	0	0	34	428	220	0	5
de 2500 a 2999 gramos	599	0	0	0	0	257	336	0	3
de 3000 a 3499 gramos	444	0	0	0	0	62	369	10	3
de 3500 gramos y más	162	0	0	0	0	6	144	11	1
Sin especificar	189	40	8	10	19	20	1	0	91

TABLA 49: DEFUNCIONES FETALES SEGUN AGRUPAMIENTO DE CAUSAS DE MUERTE E INTERVALOS DE PESO.
 REPUBLICA ARGENTINA - AÑO 2010

AGRUPAMIENTO DE CAUSAS	TOTAL DEFUNCIONES FETALES	INTERVALOS DE PESO (en gramos)								
		Menos de 500	De 500 a 999	De 1000 a 1499	De 1500 a 1999	De 2000 a 2499	De 2500 a 2999	De 3000 a 3499	De 3500 y más	Sin especif.
TODAS LAS CAUSAS	5.734	867	1.239	864	686	687	596	444	162	189
Feto afectado por factores maternos y por complicaciones del embarazo, del trabajo de parto y del parto	1.923	156	418	305	247	282	239	166	63	47
* Por condic.maternas no relac. con el embarazo presente	444	28	94	86	69	76	37	35	10	9
* Por complicaciones maternas del embarazo	202	41	83	25	13	14	12	9	2	3
* Por complicaciones placenta, cordón umbilical y membranas	1.240	84	235	191	160	189	183	115	49	34
* Por otras complicaciones del trabajo de parto y del parto	35	3	6	3	5	3	6	6	2	1
* Por influencias nocivas transmitidas a través de placenta	2	0	0	0	0	0	1	1	0	0
Trastornos relacionados con la duración de la gestación y del crecimiento fetal	168	37	53	28	34	8	1	0	0	7
* Retardo del crecimiento fetal y desnutrición fetal	112	21	32	20	27	6	0	0	0	6
* Trast. Relac.con embarazo prolongado y sobrepeso al nacer	0	0	0	0	0	0	0	0	0	0
Traumatismo del nacimiento	1	0	0	0	1	0	0	0	0	0
Hipoxia intrauterina y asfixia del nacimiento	1.372	141	338	199	177	176	160	98	45	38
Dificultad respiratoria del recién nacido	2	0	2	0	0	0	0	0	0	0
Neumonía congénita	1	1	0	0	0	0	0	0	0	0
Otras afecciones respiratorias del recién nacido	11	0	2	1	0	0	1	4	2	1
Sepsis bacteriana del recién nacido	2	0	1	0	0	0	0	1	0	0
Onfalitis del recién nacido con o sin hemorragia leve	0	0	0	0	0	0	0	0	0	0
Trastornos hemorrágicos y hematológicos del feto	25	1	4	5	5	2	4	3	1	0
Muerte fetal de causa no especificada	1.579	489	272	204	123	129	129	115	39	79
Resto de afecciones perinatales	295	18	59	37	41	49	36	38	9	8
Anencefalia y malformaciones congénitas similares	54	5	17	13	7	6	5	0	1	0
Hidrocefalo congénito y espina bífida	16	2	2	5	2	1	2	2	0	0
Otras malformaciones congénitas del sistema nervioso	13	0	5	3	2	1	1	0	0	1
Malformaciones congénitas del corazón	23	0	1	6	6	5	2	3	0	0
Síndrome de Down y otras anomalías cromosómicas	23	4	7	6	3	1	0	2	0	0
Otras malformaciones congénitas	217	13	57	51	35	27	14	11	2	7
Todas las demás causas	9	0	1	1	3	0	2	1	0	1

GRAFICOS

**Tasa de Mortalidad Infantil (cada 1.000 nacidos vivos)
según jurisdicción de residencia de la madre. República Argentina. Año 2010**

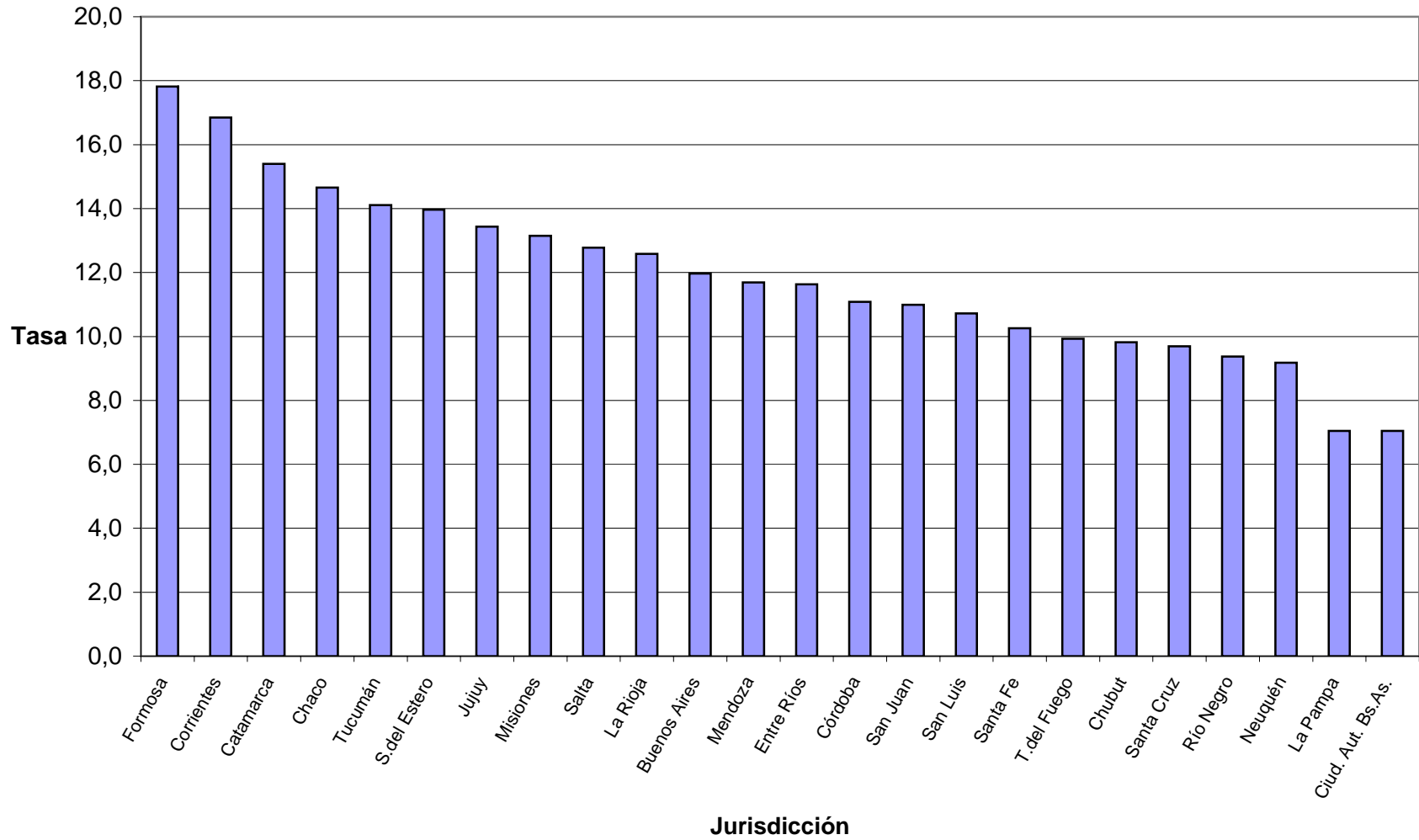

Distribución porcentual de las muertes neonatales según criterios de reducibilidad. República Argentina. Año 2010

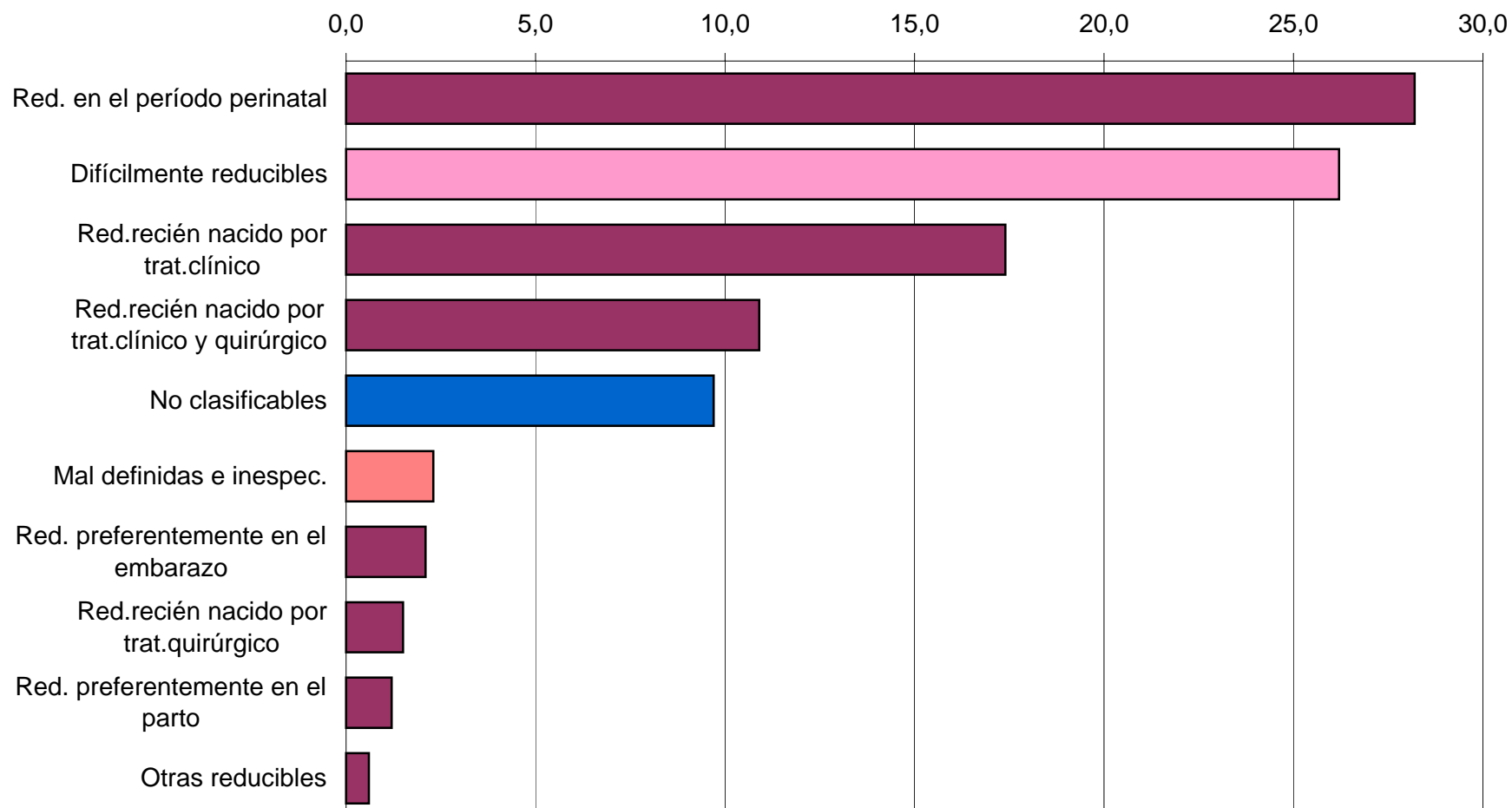

Distribución porcentual de las muertes postneonatales según criterios de reducibilidad. República Argentina. Año 2010

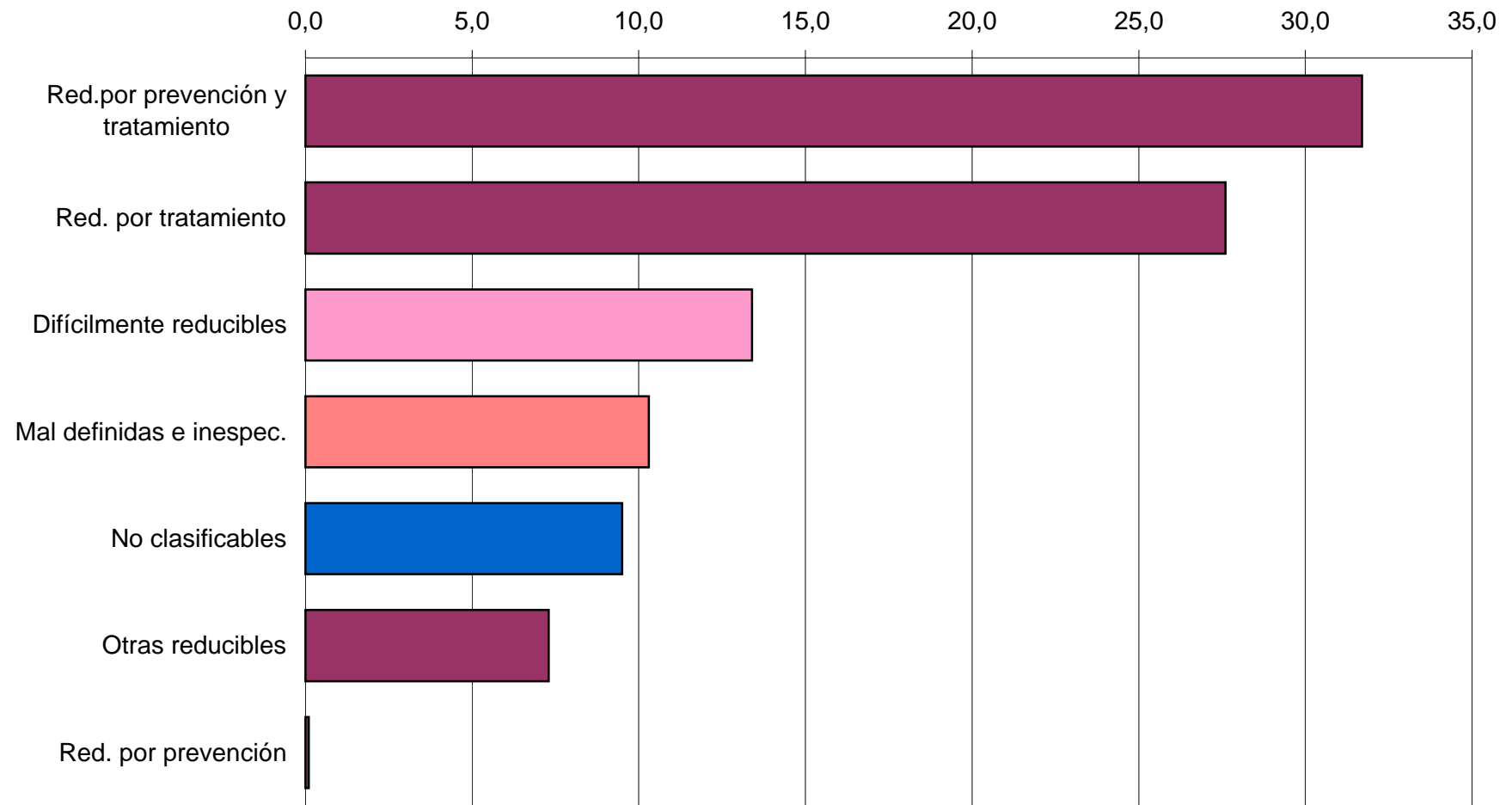

Tasas de Mortalidad Infantil, Neonatal y Postneonatal (cada 1.000 nacidos vivos). República Argentina. Años 1980-2010

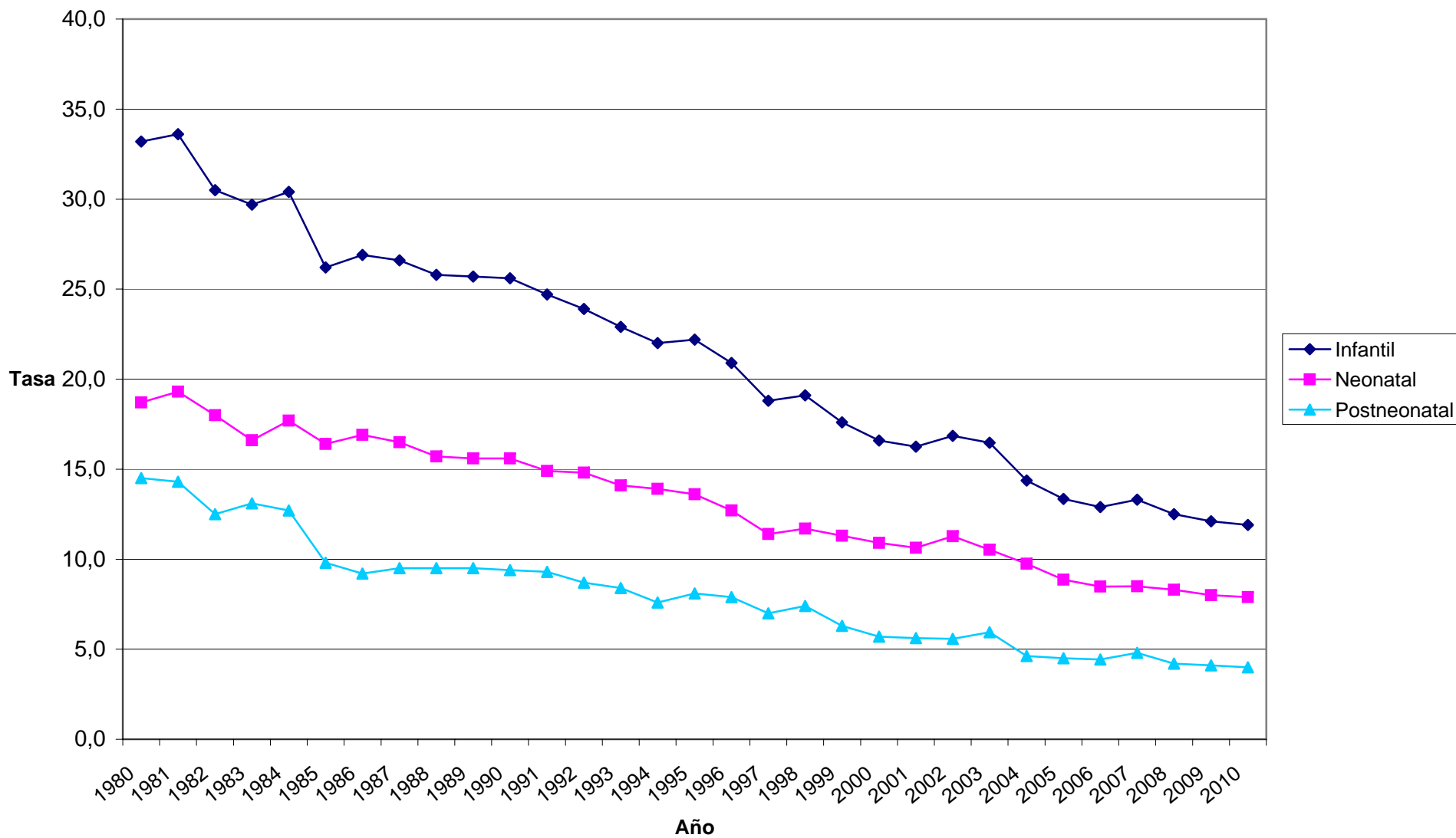

**Tasa de Mortalidad Materna (cada 10.000 nacidos vivos)
según jurisdicción de residencia. República Argentina. Año 2010**

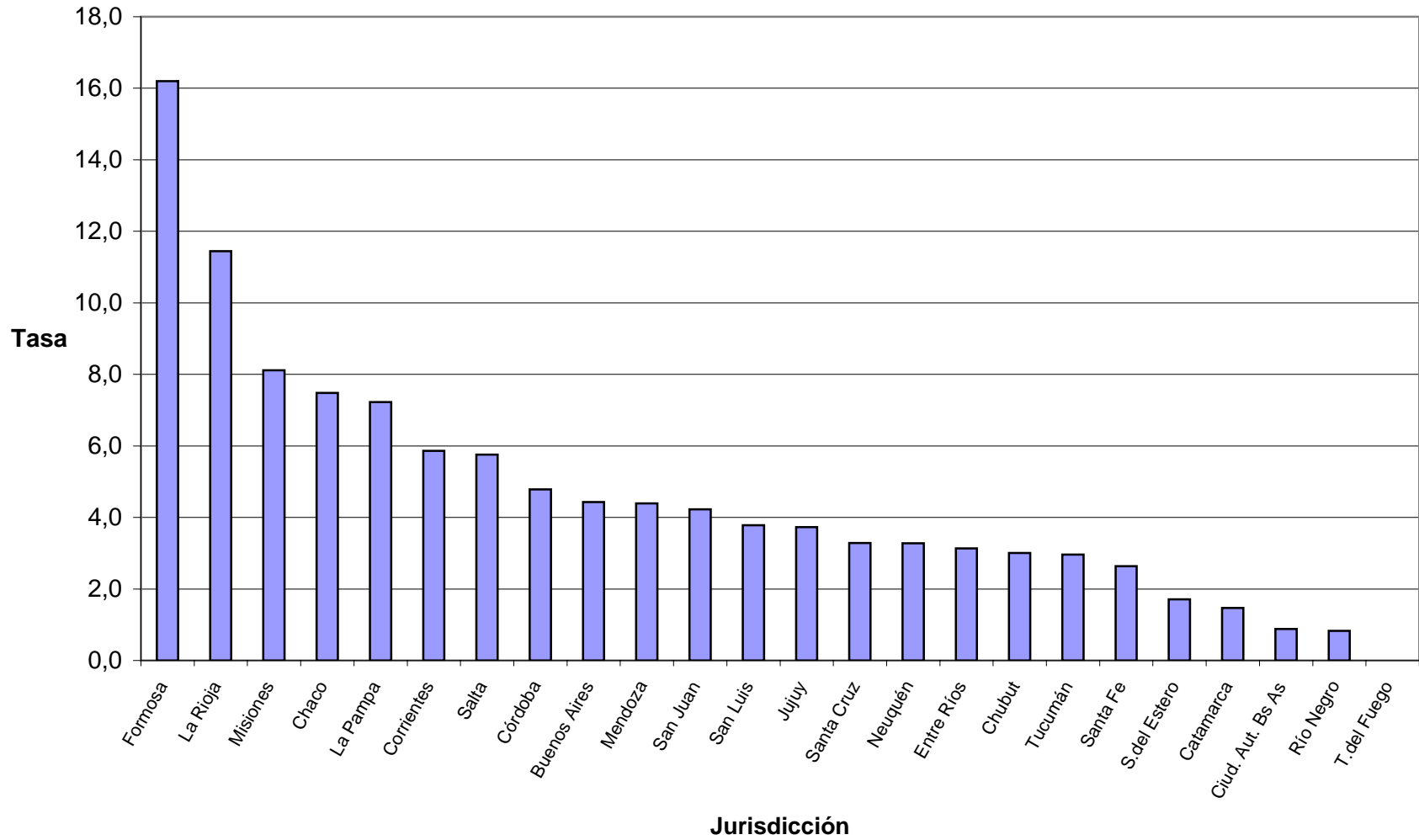

**Distribución porcentual de las muertes maternas según grupos de causas.
República Argentina. Año 2010**

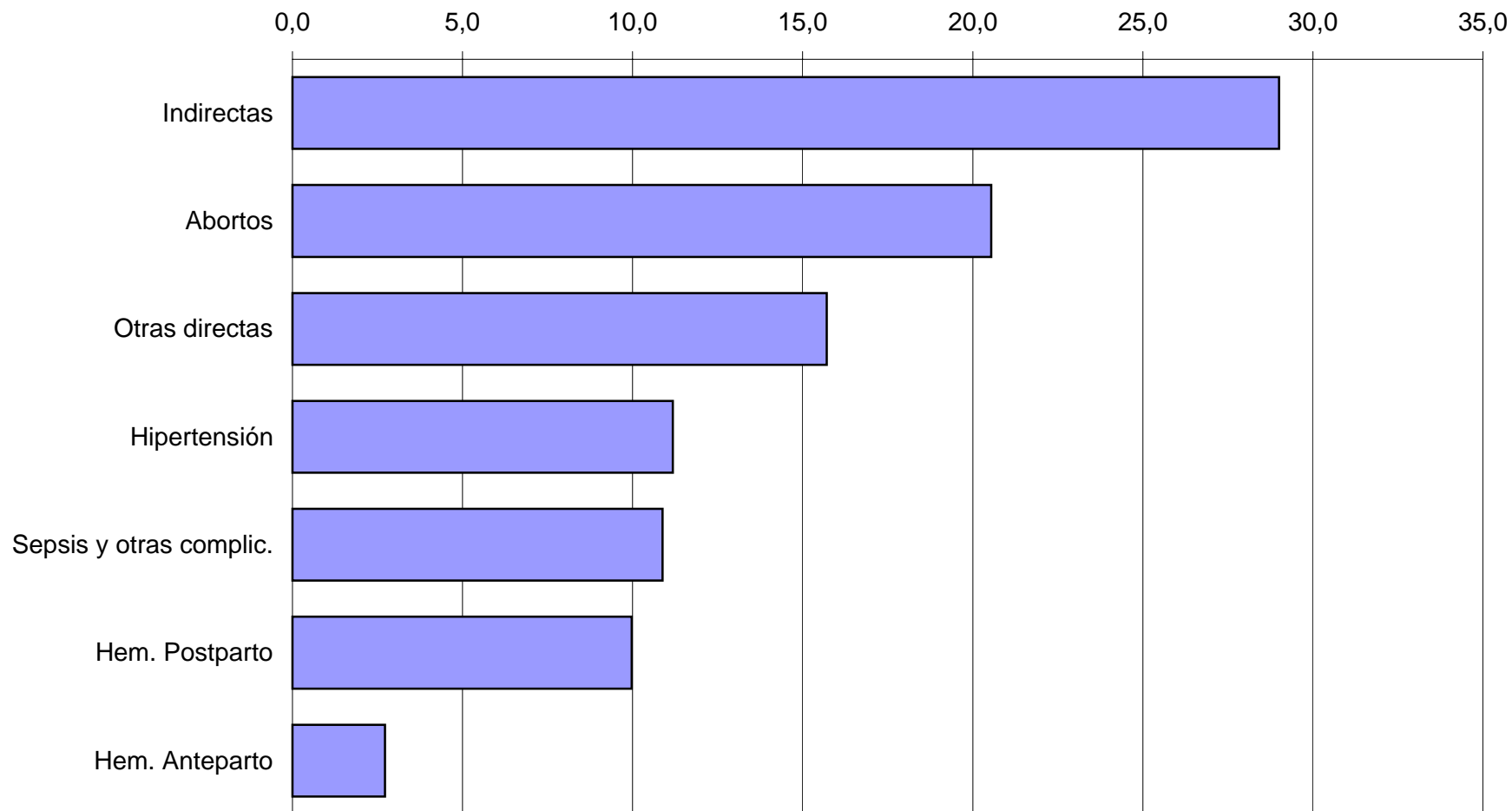

**Tasa de mortalidad materna (cada 10.000 nacidos vivos).
República Argentina. Años 1980-2010**

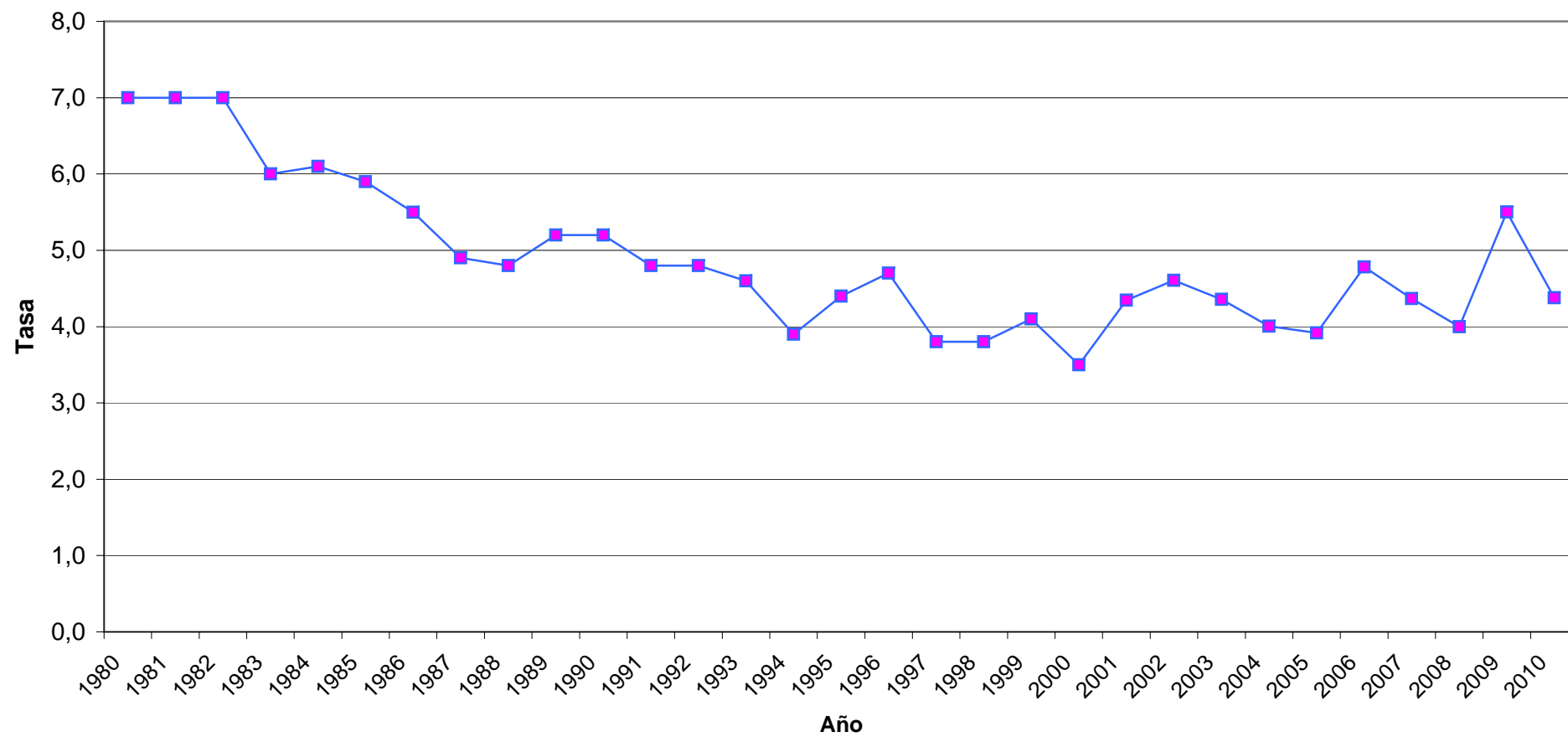

ANEXO

POBLACION SEGÚN SEXO Y GRUPOS QUINQUENALES DE EDAD ESTIMADA AL 30 DE JUNIO DE 2010 POR JURISDICCIONES.

AMBOS SEXOS

JURISDICCION	TOTAL	0-4	5-9	10-14	15-19	20-24	25-29	30-34	35-39	40-44	45-49	50-54	55-59	60-64	65-69	70-74	75-79	80 y más
Total del país	40.518.951	3.419.673	3.321.992	3.414.646	3.449.559	3.349.723	3.209.903	3.248.807	2.712.018	2.373.257	2.225.891	2.068.656	1.903.397	1.627.136	1.329.074	1.071.331	845.028	948.860
Ciud. Aut. Bs. As.	3.058.309	199.698	204.093	176.958	180.279	200.745	231.834	256.213	228.288	196.981	182.357	174.466	166.814	154.849	138.913	118.120	100.829	146.872
Buenos Aires	15.315.842	1.219.317	1.211.695	1.225.146	1.224.306	1.225.284	1.195.742	1.265.715	1.076.176	934.369	856.384	804.247	744.661	650.870	532.795	424.586	342.836	381.713
Catamarca	404.240	43.281	40.298	39.773	38.967	34.497	31.280	30.862	26.078	22.119	19.931	18.383	16.338	12.967	9.842	7.714	5.985	5.925
Córdoba	3.396.685	249.448	249.656	277.733	278.037	278.325	282.529	288.496	221.981	195.023	189.428	176.582	166.352	148.190	123.871	101.446	80.047	89.541
Corrientes	1.035.712	103.075	96.267	102.612	103.161	96.506	83.970	75.895	59.602	55.021	54.483	48.870	43.362	34.242	26.548	21.165	15.201	15.732
Chaco	1.071.141	106.698	98.492	113.301	114.207	101.930	87.682	77.149	61.652	56.318	55.722	50.703	43.286	32.487	25.039	20.359	14.524	11.592
Chubut	470.733	41.664	40.171	41.477	43.105	41.114	37.391	36.844	32.818	29.191	27.790	24.646	21.480	16.785	12.990	10.072	6.891	6.304
Entre Ríos	1.282.014	114.179	108.834	111.205	110.758	107.161	97.876	93.551	81.524	74.072	71.849	65.562	60.731	51.654	42.639	34.679	26.224	29.516
Formosa	555.694	60.088	53.494	59.450	63.116	53.812	42.466	36.631	31.265	29.521	28.693	25.110	21.397	16.231	12.379	9.856	6.645	5.540
Jujuy	698.474	72.149	66.712	69.115	71.427	62.202	57.234	53.726	45.004	37.959	34.270	30.307	27.264	21.801	17.211	13.530	9.698	8.865
La Pampa	341.456	27.304	26.285	27.571	29.562	28.925	25.604	24.666	22.884	20.776	20.370	18.221	17.021	14.495	12.502	9.863	7.467	7.940
La Rioja	355.350	32.830	31.273	34.134	36.496	31.608	29.484	30.606	23.971	20.463	18.828	16.397	14.299	11.161	8.388	6.459	4.629	4.324
Mendoza	1.765.685	156.619	148.109	147.100	153.731	150.661	140.138	137.779	113.874	97.676	91.257	88.097	84.730	73.068	59.010	46.204	36.596	41.036
Misiones	1.111.443	127.485	116.687	117.470	117.150	103.354	85.660	73.989	63.956	58.652	56.718	49.812	40.807	30.479	23.820	19.396	13.841	12.167
Neuquén	565.242	50.848	48.746	50.486	52.592	51.726	45.301	44.754	40.959	36.313	33.190	28.825	24.586	18.824	13.727	10.057	7.151	7.157
Río Negro	603.761	52.728	50.187	52.212	55.711	53.695	46.352	42.893	40.036	36.578	35.358	31.939	28.499	23.706	18.875	14.512	10.403	10.077
Salta	1.267.311	139.552	129.181	130.643	131.226	113.942	102.134	92.740	78.362	67.887	61.284	53.201	47.541	37.411	28.538	22.391	16.252	15.026
San Juan	715.052	69.733	66.450	65.205	64.638	59.187	55.320	54.808	47.617	39.813	36.326	34.098	32.042	27.568	21.460	16.080	12.044	12.663
San Luis	456.767	45.373	43.088	42.228	41.194	37.534	34.460	35.710	29.652	26.598	24.619	21.969	19.864	16.581	13.354	10.070	7.313	7.160
Santa Cruz	234.087	22.305	21.724	21.776	21.671	19.876	17.248	18.128	17.937	15.637	14.265	12.113	9.837	7.116	5.350	4.136	2.726	2.242
Santa Fe	3.285.170	252.750	246.890	255.293	267.931	273.806	271.532	268.577	210.060	186.736	184.519	173.673	162.402	140.705	118.786	100.030	79.902	91.578
Sgo. del Estero	883.573	79.952	76.413	96.404	95.601	82.023	72.460	68.488	55.500	46.962	42.659	39.545	35.279	28.450	21.982	17.926	12.468	11.461
Tucumán	1.511.516	139.746	134.793	144.824	141.935	129.888	126.632	130.409	92.616	79.166	75.836	74.028	69.495	54.003	38.852	31.197	24.416	23.680
Tierra del Fuego	133.694	12.851	12.454	12.530	12.758	11.922	9.574	10.178	10.206	9.426	9.755	7.862	5.310	3.493	2.203	1.483	940	749

FUENTE: INDEC, Dirección de Estadísticas Poblacionales, Programa Análisis Demográfico, datos inéditos.

POBLACION SEGÚN SEXO Y GRUPOS QUINQUENALES DE EDAD ESTIMADA AL 30 DE JUNIO DE 2010 POR JURISDICIONES.

VARONES

JURISDICCION	TOTAL	0-4	5-9	10-14	15-19	20-24	25-29	30-34	35-39	40-44	45-49	50-54	55-59	60-64	65-69	70-74	75-79	80 y más
Total del país	19.846.671	1.740.485	1.689.364	1.735.344	1.751.386	1.697.550	1.618.705	1.628.149	1.353.587	1.179.076	1.093.940	991.757	906.470	760.092	602.756	456.960	331.313	309.737
Ciud. Aut. Bs. As.	1.414.500	101.664	103.917	89.475	90.024	97.730	110.363	122.986	110.858	97.066	87.720	81.533	75.785	67.040	56.549	44.720	35.810	41.260
Buenos Aires	7.475.844	622.418	617.719	623.421	622.885	622.037	605.456	637.754	538.721	462.214	417.505	380.647	347.561	300.064	241.261	180.064	132.595	123.522
Catamarca	202.881	21.941	20.385	20.124	19.767	17.624	15.934	15.699	13.314	11.330	10.230	9.318	8.155	6.381	4.592	3.437	2.505	2.145
Córdoba	1.657.684	126.867	126.855	140.734	140.988	140.751	142.759	145.111	111.839	97.375	93.237	84.549	78.907	68.608	55.784	43.346	31.480	28.494
Corrientes	513.407	51.970	48.545	51.881	52.366	48.982	42.581	37.484	29.506	27.280	27.004	23.933	21.714	16.799	12.295	9.133	6.280	5.654
Chaco	534.913	54.276	50.130	57.740	58.152	52.087	44.229	38.389	30.343	27.866	27.783	25.093	21.770	16.211	11.645	8.823	5.932	4.444
Chubut	235.479	21.107	20.334	21.278	22.000	20.895	19.154	18.719	16.450	14.627	13.972	12.241	10.561	8.223	6.202	4.595	2.841	2.280
Entre Ríos	631.042	57.959	55.127	56.529	56.324	54.370	49.719	47.412	41.367	37.324	35.891	31.575	29.527	24.590	19.632	14.679	9.841	9.176
Formosa	279.694	30.509	27.212	30.351	32.169	27.258	21.476	18.129	15.247	14.674	14.584	12.570	10.900	8.248	6.184	4.742	3.032	2.409
Jujuy	346.637	36.900	34.028	35.184	36.154	31.428	28.721	26.777	22.334	18.905	16.550	14.301	13.001	10.370	8.070	6.210	4.197	3.507
La Pampa	170.424	13.895	13.267	14.091	15.024	14.817	13.124	12.756	11.617	10.457	10.312	9.193	8.550	7.060	6.032	4.455	3.118	2.656
La Rioja	178.686	16.602	15.809	17.392	18.504	15.976	15.020	15.506	12.175	10.432	9.550	8.254	7.215	5.528	4.035	2.909	2.001	1.778
Mendoza	865.116	79.555	75.133	74.778	78.303	76.590	70.761	69.154	56.181	47.335	43.904	41.626	40.060	33.989	27.106	20.401	15.245	14.995
Misiones	560.363	65.050	59.516	59.643	59.605	52.835	43.208	36.769	31.986	29.414	28.756	25.191	20.905	15.396	11.652	9.150	6.251	5.036
Neuquén	281.188	25.979	24.887	25.770	26.653	26.321	22.924	22.315	20.197	18.025	16.245	14.104	11.965	9.125	6.583	4.590	2.996	2.509
Río Negro	301.829	26.990	25.699	26.747	28.292	27.482	23.578	21.458	19.846	18.071	17.360	15.572	14.009	11.718	9.217	6.879	4.618	4.293
Salta	630.736	70.478	65.162	66.414	66.476	57.797	51.069	45.587	38.609	33.874	30.463	25.998	23.207	17.974	13.739	10.531	7.334	6.024
San Juan	353.184	35.350	33.702	33.160	32.734	30.202	28.043	27.872	23.861	19.670	17.843	16.016	15.176	12.917	9.836	6.958	5.032	4.812
San Luis	229.046	23.207	22.023	21.439	20.911	19.075	17.571	18.043	15.082	13.636	12.421	10.855	9.837	8.171	6.322	4.611	3.140	2.702
Santa Cruz	118.462	11.352	11.071	11.065	10.948	10.165	8.933	9.294	8.956	7.846	7.303	6.250	5.009	3.602	2.602	1.974	1.197	895
Santa Fe	1.602.510	128.677	125.600	129.577	135.926	138.896	137.927	135.559	105.430	93.194	91.206	83.445	77.964	65.590	53.503	42.114	30.143	27.759
Sgo. del Estero	446.553	40.480	38.647	48.886	48.759	42.188	37.448	34.717	28.111	24.139	21.697	19.838	18.128	14.480	10.681	8.281	5.481	4.592
Tucumán	748.646	70.766	68.291	73.299	71.983	65.908	63.737	65.590	46.563	39.570	37.309	35.469	33.816	26.169	18.160	13.683	9.834	8.499
Tierra del Fuego	67.847	6.493	6.305	6.366	6.439	6.136	4.970	5.069	4.994	4.752	5.095	4.186	2.748	1.839	1.074	675	410	296

FUENTE: INDEC, Dirección de Estadísticas Poblacionales, Programa Análisis Demográfico, datos inéditos.

POBLACION SEGÚN SEXO Y GRUPOS QUINQUENALES DE EDAD ESTIMADA AL 30 DE JUNIO DE 2010 POR JURISDICIONES.

MUJERES

JURISDICCION	TOTAL	0-4	5-9	10-14	15-19	20-24	25-29	30-34	35-39	40-44	45-49	50-54	55-59	60-64	65-69	70-74	75-79	80 y más
Total del país	20.672.280	1.679.188	1.632.628	1.679.302	1.698.173	1.652.173	1.591.198	1.620.658	1.358.431	1.194.181	1.131.951	1.076.899	996.927	867.044	726.318	614.371	513.715	639.123
Ciud. Aut. Bs. As.	1.643.809	98.034	100.176	87.483	90.255	103.015	121.471	133.227	117.430	99.915	94.637	92.933	91.029	87.809	82.364	73.400	65.019	105.612
Buenos Aires	7.839.998	596.899	593.976	601.725	601.421	603.247	590.286	627.961	537.455	472.155	438.879	423.600	397.100	350.806	291.534	244.522	210.241	258.191
Catamarca	201.359	21.340	19.913	19.649	19.200	16.873	15.346	15.163	12.764	10.789	9.701	9.065	8.183	6.586	5.250	4.277	3.480	3.780
Córdoba	1.739.001	122.581	122.801	136.999	137.049	137.574	139.770	143.385	110.142	97.648	96.191	92.033	87.445	79.582	68.087	58.100	48.567	61.047
Corrientes	522.305	51.105	47.722	50.731	50.795	47.524	41.389	38.411	30.096	27.741	27.479	24.937	21.648	17.443	14.253	12.032	8.921	10.078
Chaco	536.228	52.422	48.362	55.561	56.055	49.843	43.453	38.760	31.309	28.452	27.939	25.610	21.516	16.276	13.394	11.536	8.592	7.148
Chubut	235.254	20.557	19.837	20.199	21.105	20.219	18.237	18.125	16.368	14.564	13.818	12.405	10.919	8.562	6.788	5.477	4.050	4.024
Entre Ríos	650.972	56.220	53.707	54.676	54.434	52.791	48.157	46.139	40.157	36.748	35.958	33.987	31.204	27.064	23.007	20.000	16.383	20.340
Formosa	276.000	29.579	26.282	29.099	30.947	26.554	20.990	18.502	16.018	14.847	14.109	12.540	10.497	7.983	6.195	5.114	3.613	3.131
Jujuy	351.837	35.249	32.684	33.931	35.273	30.774	28.513	26.949	22.670	19.054	17.720	16.006	14.263	11.431	9.141	7.320	5.501	5.358
La Pampa	171.032	13.409	13.018	13.480	14.538	14.108	12.480	11.910	11.267	10.319	10.058	9.028	8.471	7.435	6.470	5.408	4.349	5.284
La Rioja	176.664	16.228	15.464	16.742	17.992	15.632	14.464	15.100	11.796	10.031	9.278	8.143	7.084	5.633	4.353	3.550	2.628	2.546
Mendoza	900.569	77.064	72.976	72.322	75.428	74.071	69.377	68.625	57.693	50.341	47.353	46.471	44.670	39.079	31.904	25.803	21.351	26.041
Misiones	551.080	62.435	57.171	57.827	57.545	50.519	42.452	37.220	31.970	29.238	27.962	24.621	19.902	15.083	12.168	10.246	7.590	7.131
Neuquén	284.054	24.869	23.859	24.716	25.939	25.405	22.377	22.439	20.762	18.288	16.945	14.721	12.621	9.699	7.144	5.467	4.155	4.648
Río Negro	301.932	25.738	24.488	25.465	27.419	26.213	22.774	21.435	20.190	18.507	17.998	16.367	14.490	11.988	9.658	7.633	5.785	5.784
Salta	636.575	69.074	64.019	64.229	64.750	56.145	51.065	47.153	39.753	34.013	30.821	27.203	24.334	19.437	14.799	11.860	8.918	9.002
San Juan	361.868	34.383	32.748	32.045	31.904	28.985	27.277	26.936	23.756	20.143	18.483	18.082	16.866	14.651	11.624	9.122	7.012	7.851
San Luis	227.721	22.166	21.065	20.789	20.283	18.459	16.889	17.667	14.570	12.962	12.198	11.114	10.027	8.410	7.032	5.459	4.173	4.458
Santa Cruz	115.625	10.953	10.653	10.711	10.723	9.711	8.315	8.834	8.981	7.791	6.962	5.863	4.828	3.514	2.748	2.162	1.529	1.347
Santa Fe	1.682.660	124.073	121.290	125.716	132.005	134.910	133.605	133.018	104.630	93.542	93.313	90.228	84.438	75.115	65.283	57.916	49.759	63.819
Sgo. del Estero	437.020	39.472	37.766	47.518	46.842	39.835	35.012	33.771	27.389	22.823	20.962	19.707	17.151	13.970	11.301	9.645	6.987	6.869
Tucumán	762.870	68.980	66.502	71.525	69.952	63.980	62.895	64.819	46.053	39.596	38.527	38.559	35.679	27.834	20.692	17.514	14.582	15.181
Tierra del Fuego	65.847	6.358	6.149	6.164	6.319	5.786	4.604	5.109	5.212	4.674	4.660	3.676	2.562	1.654	1.129	808	530	453

FUENTE: INDEC, Dirección de Estadísticas Poblacionales, Programa Análisis Demográfico, datos inéditos.

CANTIDAD Y PORCENTAJE DE DEFUNCIONES POR CAUSAS MAL DEFINIDAS SEGUN JURISDICCION DE OCURRENCIA Y GRUPOS DE EDAD
 REPUBLICA ARGENTINA - AÑO 2010

JURISDICCION DE OCURRENCIA	DEFUNCIONES		PORCENTAJE DE DEFUNCIONES CON CAUSAS MAL DEFINIDAS							
	TODAS LAS CAUSAS	SUBT. MAL DEFINIDAS	Todas las edades	Menores de 15	De 15 a 29	De 30 a 44	De 45 a 59	De 60 a 74	De 75 y más años	Sin especificar
TOTAL PAÍS	318.602	26.772	8,4	5,9	4,1	6,2	7,0	7,9	9,5	15,3
Ciud. Aut. de Buenos Aires	41.333	211	0,5	0,5	0,1	0,8	0,5	0,6	0,5	0,0
Buenos Aires	122.657	12.664	10,3	8,9	4,0	6,4	7,4	9,0	12,2	13,0
Partidos del Aglom. GBA	76.222	5.327	7,0	8,9	3,8	5,6	5,1	6,5	7,8	9,3
Catamarca	2.294	145	6,3	5,4	10,1	4,4	5,0	5,0	7,2	25,0
Córdoba	28.168	2.050	7,3	9,5	7,7	8,2	7,9	7,3	7,0	0,0
Corrientes	6.424	851	13,2	4,5	3,7	10,2	11,7	12,7	16,4	26,5
Chaco	7.150	1.104	15,4	8,5	7,8	13,0	14,0	14,6	19,0	25,0
Chubut	2.929	190	6,5	4,9	2,9	5,4	5,1	4,3	8,9	25,0
Entre Ríos	9.901	1.536	15,5	9,6	12,4	11,7	13,0	14,7	17,4	22,2
Formosa	3.245	161	5,0	4,9	1,7	3,6	2,9	4,6	6,8	0,0
Jujuy	4.090	459	11,2	2,7	2,9	9,5	8,8	10,9	14,7	50,0
La Pampa	2.352	94	4,0	4,5	0,0	1,2	1,9	2,8	5,3	0,0
La Rioja	1.841	207	11,2	10,3	3,8	8,5	7,7	11,6	13,4	0,0
Mendoza	12.688	299	2,4	0,7	3,2	2,4	1,1	2,1	2,8	0,0
Misiones	6.384	515	8,1	4,3	4,7	7,9	7,4	7,8	9,4	25,0
Neuquén	2.730	59	2,2	3,9	0,8	2,2	2,3	2,4	1,8	0,0
Río Negro	3.778	442	11,7	4,6	4,0	4,8	9,3	10,5	14,8	40,0
Salta	7.203	107	1,5	2,7	0,9	0,7	0,9	0,9	2,0	0,0
San Juan	4.629	43	0,9	0,5	0,0	0,5	0,0	1,2	1,1	0,0
San Luis	2.682	3	0,1	0,0	0,0	0,0	0,3	0,3	0,0	0,0
Santa Cruz	1.179	96	8,1	2,9	0,0	4,3	8,6	8,3	10,3	0,0
Santa Fe	29.519	3.836	13,0	8,6	4,3	10,7	12,7	13,1	13,8	11,1
Santiago del Estero	5.100	920	18,0	8,5	6,8	11,1	16,5	18,7	21,5	17,2
Tucumán	9.810	742	7,6	1,4	5,3	6,0	6,5	6,5	9,5	19,0
Tierra del Fuego	394	11	2,8	6,7	0,0	0,0	5,0	2,5	1,7	0,0

NOTAS:

- En el total país se incluyen las defunciones de jurisdicción de ocurrencia no especificada.
- En todas las edades se incluyen las defunciones de edad no especificada.
- El porcentaje en cursiva indica que el total de defunciones de ese grupo de edad es menor a 100 muertes

ANEXO METODOLOGICO

DEFINICIONES, CONCEPTOS E INDICADORES UTILIZADOS

DEFINICIONES Y CONCEPTOS

Nacido vivo

Es la expulsión o extracción completa del cuerpo de la madre prescindiendo de la duración del embarazo, de un producto de la concepción que, después de tal separación, respire o manifieste cualquier otro signo de vida, tal como el latido del corazón, pulsaciones del cordón umbilical, o movimiento efectivo de músculos voluntarios, haya o no haya sido cortado el cordón umbilical y esté o no unida la placenta; cada producto de tal alumbramiento se considera nacido vivo. (1)

Matrimonio

Es la unión legal, conforme a derecho, de dos personas. En el año 2010 se sancionó en la República Argentina la Ley de Matrimonio Igualitario, Nro. 26618/10 Decreto Reglamentario 1054/10, que permite contraer matrimonio a dos personas de igual sexo.

Defunción

Es la desaparición permanente de todo signo de vida, cualquiera que sea el tiempo transcurrido desde el nacimiento con vida (cesación post-natal de las funciones vitales sin posibilidad de resucitar). Por tanto, esta definición excluye las defunciones fetales. (4)

Defunción Fetal

Es la muerte ocurrida con anterioridad a la expulsión completa o extracción del cuerpo de la madre de un producto de la concepción, cualquiera que haya sido la duración del embarazo; la defunción se señala por el hecho de que, después de tal separación, el feto no respira ni muestra cualquier otro signo de vida, tal como el latido del corazón, la pulsación del cordón umbilical o el movimiento efectivo de músculos voluntarios. (4)

Momento de la defunción fetal

El momento de la muerte fetal hace referencia a si la defunción ocurrió antes del parto (anteparto) o durante el parto (intraparto). A partir del año 2001, por recomendaciones de expertos, esta información se solicita a través de la pregunta "El feto presentaba señales de maceración".

Lugar de residencia habitual

Es la localización geográfica o dirección donde reside habitualmente la persona de que se trate.

Este no necesita ser el mismo lugar en que aquella persona se encontraba en el momento en que ocurrió el hecho o su residencia legal. A los efectos de la tabulación, el lugar de residencia debe determinarse de la siguiente manera:

- para nacidos vivos: lugar de residencia de la madre en el momento del alumbramiento del nacido vivo;

- para defunciones fetales: lugar de residencia de la madre en el momento de la expulsión del feto muerto;

- para defunciones: en las de menores de un año, lugar de residencia de la madre en el momento de la muerte del niño (o la del niño si la madre ha muerto); y lugar de residencia del fallecido al morir para el resto de las edades. (1)

Lugar de ocurrencia

Es la localización geográfica o dirección donde ha ocurrido el nacimiento, la defunción, la defunción fetal, etc. (1)

Edad

Es el intervalo de tiempo estimado o calculado entre el día, mes y año del nacimiento, y el día, mes y año en que ocurre el hecho expresado en unidad solar de máxima amplitud que se haya completado, o sea, años para los adultos y niños; y meses, semanas, días, horas o minutos de vida, la unidad que sea más adecuada, para los niños de menos de un año de edad. (1)

Nivel de instrucción

Es el grado más alto completado, dentro del nivel más avanzado que se ha cursado, de acuerdo a las características del sistema educacional del país, considerando tanto los niveles primario, secundario, terciario y universitario del sistema educativo no reformado, como la categorización del sistema educativo reformado (ciclos de Educación General Básica y Polimodal).

Pertenencia o asociación a sistemas de atención de la salud

Es la condición de afiliación a algún sistema de atención de la salud (obra social, plan privado, mutual, plan o seguro público etc.)

A los efectos de la tabulación, la pertenencia o asociación a algún sistema de atención de la salud se determina de la siguiente manera:

- Para nacidos vivos y defunciones de menores de 1 año pertenencia o asociación de la madre a algún sistema de atención de la salud

- Para fallecidos de 1 año de edad o más pertenencia o asociación del fallecido a algún sistema de atención de la salud

Las categorías de pertenencia o asociación son:

- Obra Social: sistema de atención de la salud caracterizado por la afiliación obligatoria de todas las personas que trabajan en relación de dependencia.

- Plan de salud privado o Mutual: sistema de atención de la salud caracterizado por la adhesión o asociación voluntaria.

- Plan o Seguro público: sistema de cobertura organizado y financiado por el Estado Nacional y/o Provincial y/o Municipal para personas que no están afiliadas a algún sistema de atención de la salud.

Peso al nacer

Es la primera medición del peso del feto o recién nacido hecha después del nacimiento. Dicho peso debe ser tomado preferentemente dentro de la primera hora de vida, antes de que ocurra la pérdida post-natal importante de peso. Se define como **Bajo peso al nacer** al inferior a 2.500 gramos (hasta 2.499 gramos inclusive) .

Tiempo de gestación

La duración de la gestación se mide a partir del primer día del último período menstrual normal. La edad gestacional se expresa en días o en semanas completas.

- Pretérmino: menos de 37 semanas completas (menos de 259 días).

- A término: de 37 a 41 semanas completas (259 a 293 días).

- Postérmino: 42 semanas completas o más (294 días o más).

Número de orden de nacido vivo

Es el número de orden del nacido vivo que está siendo registrado, en relación con todos los nacidos vivos anteriores que ha tenido la madre.

Situación conyugal de la madre

Hace referencia a si la madre, al momento del nacimiento o de producirse la defunción de un menor de 14 años o la defunción fetal, se encontraba conviviendo en pareja o no, sin importar si la unión es con el padre biológico, pareja o compañero. (2)

Asistente o persona que atendió el nacimiento y el parto

Es la persona que asistió a la madre en el parto de un nacido vivo o de un feto nacido muerto. Los datos deben recogerse de manera que permitan distinguir los nacimientos y las defunciones fetales según hayan sido asistidos por: médico, partera, comadre, sin atención, otros y sin especificar.

Local de ocurrencia

Es el sitio donde ocurrió el hecho. A los efectos de la tabulación el local de ocurrencia debe determinarse de la siguiente manera:

- Establecimiento de salud: es el lugar donde se brinda asistencia médica y / u obstétrica; puede ser hospital, clínica, maternidad, centro asistencial, etc. A su vez también puede ser categorizado en público o de otra dependencia (privado, obra social, etc.).

- Vivienda o domicilio particular: cualquier otro domicilio no institucional, es decir, casa donde una persona vive o se hospeda.

- Otro lugar: si ocurrió en algún otro lugar. Ej. a bordo de un transporte, en la vía pública, en la cárcel, en el lugar de trabajo, etc.

- Se ignora. (2) (3)

Causa de defunción

Son todas aquellas enfermedades, estados morbosos o lesiones que produjeron la muerte, o que contribuyeron a ella y las circunstancias del accidente o de la violencia que produjo dichas lesiones. (4)

Causa básica de la defunción

Es a) la enfermedad o lesión que inició la cadena de acontecimientos patológicos que condujeron directamente a la muerte o b) las circunstancias del accidente o violencia que produjo la lesión fatal. (4)

Muerte materna

Es la defunción de una mujer mientras está embarazada o dentro de los 42 días siguientes a la terminación del embarazo, independientemente de la duración y el sitio del embarazo, debido a cualquier causa relacionada con o agravada por el embarazo mismo o su atención pero no por causas accidentales o incidentales. (4)

La Clasificación Estadística Internacional de Enfermedades y Problemas Relacionados con la Salud - Décima Revisión (CIE-10) mantiene esta definición y propone la consideración de una nueva categoría: **muerte materna tardía**. Se define como tal a la muerte de una mujer por causas obstétricas directas o indirectas, ocurrida después de los 42 días pero antes de un año de la terminación del embarazo.

No obstante, a los fines de las comparaciones nacionales e internacionales, la tasa de mortalidad materna deberá ser calculada sin incluir las defunciones maternas tardías.

CONCEPTOS E INDICADORES UTILIZADOS

Las estadísticas vitales proporcionan información referente a la dinámica de la población, y son ampliamente utilizadas para el cálculo de indicadores de gran importancia para el sector salud.

El **NIVEL de RIESGO** de la población se estima sobre la base de indicadores que miden variables socio-económico-culturales, biológicas y otras en las cuales ya se ha demostrado fuerte asociación con resultados deficitarios (muerte, enfermedad o secuelas). El concepto de riesgo es netamente probabilístico, ya que el alto o bajo riesgo se asocia con alta o baja posibilidad de que suceda un daño.

En salud materno infantil una serie de factores maternos se asocian frecuentemente con daño del niño (muerte o enfermedad). Conocerlos permite establecer medidas preventivas para el grupo que más lo necesite (Alto Riesgo) y de esta forma optimizar

la distribución de los recursos disponibles, con los consiguientes mejores resultados, al contribuir a racionalizar la atención de la salud.

El **SISTEMA DE SALUD** hace referencia no sólo a la atención médica, sino también a todos los factores vinculados directa o indirectamente con problemas de la salud, como vivienda, saneamiento, accesibilidad a los sistemas de atención, alimentación, etc. Su evaluación no es una tarea sencilla, ya que la misma no puede ser expresada exclusivamente a través de los resultados, en la medida en que éstos están influenciados fuertemente por el nivel de riesgo de la población que se asiste.

Los **RESULTADOS** son función de las dos variables anteriores (Riesgo Poblacional y Sistema de Salud) y ellos pueden ser medidos a través del daño (muerte, enfermedad y/o secuela).

Lugar de residencia habitual

Para el estudio de las variaciones de la natalidad y la mortalidad es fundamental clasificar los nacimientos y las defunciones, registrados en el país, de acuerdo con el lugar de residencia habitual. De esta manera cada provincia podrá:

- disponer del número efectivo de nacimientos y defunciones que acaecieron entre los residentes de esa jurisdicción, independientemente del lugar de ocurrencia. En las tabulaciones según lugar de ocurrencia influye la concentración de los servicios de salud en ciertas áreas geográficas;

- calcular el crecimiento vegetativo;

- vincular los datos con los de los censos de población y calcular las tasas para cada subdivisión geográfica sobre la base de la población correspondiente.

Para comparaciones entre zonas geográficas deberían emplearse únicamente las tabulaciones según lugar de residencia.

Edad

El estudio de la estructura por edad reviste especial interés, dado que la fecundidad y la mortalidad, están estrechamente relacionadas con la edad de los individuos. Por esto la información sobre la edad es esencial para los estudios demográficos y los programas de salud. La tabulación de los nacidos vivos por edad de la madre permite, por ejemplo, el estudio de los diferenciales de fecundidad, el cálculo de tasas de reproducción, etc. La clasificación de las defunciones según edad y sexo proporciona la información básica para la construcción de las tablas de vida y las proyecciones de población. Al hacer referencia al concepto de riesgo, se podrá visualizar la importancia de la edad desde el punto de vista del sector salud.

Natalidad

La **TASA BRUTA DE NATALIDAD** relaciona todos los nacimientos acaecidos en una población dada con la población total. Es un índice de la velocidad relativa con que aumenta la población mediante los nacimientos. Influyen sobre la natalidad factores tales como la composición por edad (cuanto más joven es la población mayor es la tasa de natalidad), el nivel socio-económico (a menor nivel mayor tasa de natalidad) y la fecundidad propiamente dicha, con los que se puede evaluar en forma indirecta el mayor riesgo de una población. En general las altas tasas de natalidad se acompañan de otros factores de riesgo.

La tasa bruta de natalidad sola no debe usarse para comparar el nivel de fecundidad de dos poblaciones, por cuanto no toma en cuenta las diferencias en la estructura de las mismas, especialmente con respecto a la composición por edad de la población femenina.

TASA BRUTA DE NATALIDAD

$$\text{Tasa bruta anual de natalidad} = \frac{\text{Nro. de nacidos vivos registrados en la población de una zona geográfica dada durante un año dado}}{\text{Población total de la zona geográfica dada en mitad del mismo año}} \times 1000$$

Se consideran nacidos vivos registrados a los ocurridos en el año de registro y en el año inmediato anterior.

Edad de la madre

La edad de la madre es un factor que se asocia fuertemente con el posible daño del niño (muerte o enfermedad). Esto ha sido estudiado en diferentes países y verificado para la Argentina en diferentes investigaciones. (5)

Este tipo de estudios, permite cuantificar los grupos de riesgo, o sea aquellos grupos que tengan mayor posibilidad de daño (Alto Riesgo) o menor (Bajo Riesgo). Este enfoque basado en el concepto de riesgo, tiene gran trascendencia desde el punto de vista sanitario y con miras a encararlo de esta forma, se adoptó en el estudio mencionado la clasificación propuesta por Buttler y Bonham en 1958 (6) y utilizada con éxito en numerosos estudios ulteriores. Las madres son categorizadas en tres niveles de riesgo en relación con su edad:

- ALTO RIESGO
- BAJO RIESGO
- RIESGO INTERMEDIO
- Menos de 20 años.
- Entre 20 y 34 años.
- Mayores de 34 años.

Desde el punto de vista de la atención materno infantil se define como RIESGO a la mayor probabilidad de producirse DAÑO (muerte, enfermedad y/o secuela) en el período de referencia (en este caso el primer año de vida). La edad materna es un factor que se asocia significativamente con la posibilidad de daño del hijo (mortalidad) durante el primer año de vida y permite identificar y cuantificar dónde y de qué dimensión es el riesgo a que está sometido ese niño.

Nivel de instrucción materno

El nivel de instrucción materno es un factor de riesgo para el hijo en cuanto a la probabilidad de sufrir un daño (muerte, enfermedad y/o secuela). Esta fuerte asociación está sustentada por numerosos trabajos y verificado en la Argentina en el estudio mencionado precedentemente.

En Principios y Recomendaciones para un Sistema de Estadísticas Vitales, las Naciones Unidas, a través de su Oficina de Estadística, recomienda categorizar el Nivel de Instrucción Materno en siete grupos: Analfabeta, Primaria Incompleta y Completa, Secundaria Incompleta y Completa y Terciaria o Universitaria Incompleta y Completa.

El mayor riesgo corresponde a los niños hijos de madres con bajo Nivel de Instrucción y el menor riesgo a los hijos de madres con alto Nivel de Instrucción.

Pertenencia o asociación a sistemas de atención de la salud

La adhesión o asociación obligatoria o voluntaria a algún sistema de atención de la salud no indica "per se" cobertura real; sin embargo, establece mecanismos de accesibilidad a los servicios de salud.

Desde esta perspectiva, estar o no asociado a algún sistema de atención de la salud permite un corte dicotómico de la población afiliada y no afiliada en cuanto a cobertura y utilización de servicios de salud. Es también un indicador indirecto o "proxi" de condición socio-económica de la población y, por lo tanto, de caracterización de la misma según niveles de riesgo.

Peso al nacer

La alta frecuencia de neonatos de **bajo peso al nacer** (menor a 2500 gramos), se observa en países o regiones en vías de desarrollo y su alta incidencia se acompaña frecuentemente con otros indicadores de riesgo elevado como todos los considerados anteriormente. Esta definición engloba al desnutrido fetal y al neonato de pretérmino, por lo que muchas veces las estrategias a seguir son en función de la distribución porcentual de cada uno de estos dos grupos.

La mejoría en la atención de la salud puede disminuir la morbimortalidad y las secuelas de este grupo de alto riesgo, pero no su incidencia, ya que ésta es producto del efecto de múltiples variables que dependen del desarrollo social y cuya erradicación necesita medidas estructurales, capaces de producir impacto pero a largo plazo.

Edad gestacional

La edad gestacional es un parámetro de fundamental importancia al nacer, ya que a partir del mismo se toman innumerables medidas de atención y/o prevención del neonato. Está relacionada directamente con el grado de adaptación del niño a la vida extrauterina. A menor edad gestacional más difícil es adaptarse al medio ambiente: problemas de regulación térmica, de alimentación, mayor susceptibilidad a las infecciones, disturbios metabólicos, insuficiencias respiratorias, trastornos cardiocirculatorios que producen asfixias de diferente grado y otras complicaciones debidas exclusivamente al escaso tiempo de gestación.

Esta situación condiciona y hace que muchos de estos niños requieran cuidados intensivos para tratar de atenuar los efectos de la prematurez, evitar secuelas y disminuir la mortalidad que está en razón inversa al tiempo de gestación.

Si se utiliza esta variable asociada al peso al nacer, sirve para diagnosticar el estado de nutrición fetal.

El niño de pretérmino es aquél que nace antes de la 37 semana completa (cualquiera sea su peso). El nacido a término es el que nace entre la 37 y la 41 semana completa de gestación. El neonato de post-término nace en la 42 ó más semanas completas.

Deben tomarse con precaución los datos sobre edad gestacional por dos razones: el nivel de confiabilidad del dato y las limitaciones en cuanto a lo que puede brindar la atención médica para su modificación.

Número de orden de nacido vivo

El primer hijo tiene mayor riesgo que el segundo y el tercero. A partir de éste, el riesgo aumenta en forma muy importante, al punto que la gran múltipara es considerada una madre de alto riesgo. Estas son más frecuentes en países o regiones con déficits socio-económicos y culturales, en los cuales no existen programas de control de la natalidad.

Esta gran multiparidad se ve en muchas regiones, aún en madres jóvenes, por lo que muchas veces no está asociada con la edad de la madre como podría esperarse. La importancia de este factor en el área materno-infantil, justifica su análisis a nivel del país y de las diferentes jurisdicciones.

Desde los trabajos de Ruth Puffer y Carlos Serrano, publicados a principios de la década del 70 (7), se observó que el orden de nacimiento podría considerarse como un factor de riesgo que se asociaba con determinado daño en el hijo.

Situación conyugal de la madre

Los nacidos vivos se presentan también teniendo en cuenta la situación conyugal de la madre, referida a si convive en pareja (ya sea casada o en unión de hecho) o no convive en pareja.

Una información que señale la situación conyugal de la madre, categorizándola como con pareja estable o sin pareja estable, contribuye a definir el riesgo de una población materno infantil con mayor precisión que la filiación, definida como la condición de matrimonial o extramatrimonial del nacimiento.

Local de ocurrencia y persona que atendió el parto

Para evaluar la utilización de los servicios y recursos de salud, resulta útil tener en cuenta el local de ocurrencia y la persona que asistió el parto. Estos datos permiten apreciar el nivel de institucionalización del mismo en las distintas jurisdicciones. Desde el punto de vista estrictamente sanitario, son importantes porque permiten evaluar las condiciones de riesgo en que ha acaecido el parto. El parto no institucional comprende los nacidos vivos acaecidos en domicilio o en otro lugar como la calle, a bordo de un vehículo, etc. Ello de por sí define una condición de alto riesgo.

Causa de muerte

Las estadísticas de causa de muerte constituyen una de las herramientas más útiles para el conocimiento de los problemas de salud de una población y orientación de los programas.

"Desde el punto de vista de la prevención de la mortalidad, es importante cortar la cadena de acontecimientos o instituir la curación en un cierto punto. El objetivo más efectivo es prevenir que opere la causa precipitante.

"El problema de clasificar las causas de muerte, en estadísticas vitales, es relativamente simple cuando actúa una sola. Sin embargo, en muchos casos contribuyen a la muerte dos o más procesos patológicos. En tales casos ha sido la práctica tradicional seleccionar una de estas causas para ser tabulada. Para hacer uniformes la terminología y el procedimiento de selección de la causa de muerte para las tabulaciones primarias en la Sexta Conferencia Internacional para la Revisión Decenal, se acordó designar la causa que fuera a ser tabulada como la CAUSA BASICA DE DEFUNCION".(4)

La **TASA BRUTA DE MORTALIDAD** relaciona todas las muertes acaecidas en una población dada con la población total, midiendo así la disminución de la misma a causa de las muertes. Si bien es muy utilizada, ya que generalmente se dispone de los datos para su cálculo, deben adoptarse ciertos recaudos.

Dado que la mortalidad varía con la edad, la tasa bruta puede ser engañosa cuando las poblaciones que se comparan no tienen una composición similar según la edad y el sexo. Las poblaciones compuestas por una elevada proporción de personas de edad avanzada en las que la mortalidad es más alta, mostrarán naturalmente tasas brutas de mortalidad más elevadas que las de las poblaciones más jóvenes.

TASA BRUTA DE MORTALIDAD

$$\text{Tasa bruta anual de mortalidad} = \frac{\text{Nro.de defunciones acaecidas en la población de una zona geográfica dada durante un año dado}}{\text{Población total de la zona geográfica dada en mitad del mismo año}} \times 1000$$

La **TASA ESPECIFICA DE MORTALIDAD SEGUN EDAD** expresa el riesgo de morir en cada uno de los grupos de edad elegidos para el cálculo. La especificación de la edad y el sexo elimina las diferencias que podrían deberse a las variaciones en la población con respecto a estas características. Dichas tasas pueden compararse entre una zona geográfica y otra y entre un período de tiempo y otro. Sin embargo, no deben dejarse de lado otras variables importantes que influyen sobre la mortalidad en ciertas edades como la escolaridad, la ocupación, etc.

TASA ESPECIFICA DE MORTALIDAD SEGUN EDAD

$$\text{Tasa anual específica de mort. según edad} = \frac{\text{Nro.de defunciones acaecidas en un grupo de edad específica de la población de un área geográfica dada durante un año dado}}{\text{Población de ese grupo específico de edad del área geográfica dada durante el mismo año}} \times 1000$$

La **TASA ESPECIFICA DE MORTALIDAD SEGUN CAUSA** relaciona las defunciones provenientes de una causa específica con la población. Suministra un índice de la disminución de la población total por una causa determinada y es uno de los indicadores más utilizados para la evaluación de los programas de salud.

Es importante calcular esta tasa por edad y sexo, ya que las causas de muerte varían según estas características.

Dado que la causa de muerte certificada por el médico es uno de los datos que está sujeto a errores en cuanto a su declaración, cabe tomar precauciones en su uso, dependiendo su exactitud del tipo de certificación, de codificación y de los criterios de clasificación que se utilicen.

Mortalidad Materna

La mortalidad materna constituye un importante problema de investigación, tanto en lo referente a las causas como a los distintos factores que influyen en la misma: la asistencia sanitaria de la madre, el saneamiento, la nutrición y las condiciones socio-económicas generales. Las defunciones maternas pueden subdividirse en dos grupos:

- **Defunciones obstétricas directas:** son las que resultan de complicaciones obstétricas del estado de gestación (embarazo, trabajo de parto y puerperio), de intervenciones, de omisiones, de tratamiento incorrecto, o de una cadena de acontecimientos originada en cualquiera de las circunstancias mencionadas;

- **Defunciones obstétricas indirectas:** son las que resultan de una enfermedad existente desde antes del embarazo o de una enfermedad que evoluciona durante el mismo, no debidas a causas obstétricas directas pero sí agravadas por los efectos fisiológicos del embarazo.

La mortalidad materna es frecuentemente subestimada debido a deficiencias en la certificación médica de la causa de muerte en el Informe Estadístico de Defunción, tanto en países desarrollados como en vías de desarrollo.

En tal sentido, la Dirección Nacional de Maternidad e Infancia junto con la Dirección de Estadísticas de Salud, llevó a cabo un estudio que confirmó la existencia de subregistro de causas maternas con información de 1985 (8) (9). Un estudio colaborativo multicéntrico realizado por el Ministerio de Salud y Ambiente (Comisión Nacional de Programas de Investigaciones Sanitarias – CONAPRIS -) permitió corroborar la existencia de subregistro de causas maternas, con información del año 2002, y comprobó que dicho subregistro había disminuido sensiblemente en comparación con los resultados del estudio basado en información de 1985 (10).

La **TASA DE MORTALIDAD MATERNA** refleja el riesgo de morir de las mujeres durante la gestación, el parto y el puerperio.

Se utiliza como denominador el número de nacidos vivos como una aproximación al número de mujeres expuestas a morir por causas relacionadas con el embarazo, el parto y el puerperio.

Si bien la Clasificación Estadística Internacional de Enfermedades y Problemas Relacionados con la Salud -Décima Revisión (CIE-10) incorpora la categoría de **muerte materna tardía**, a los fines de las comparaciones nacionales e internacionales, éstas no se incluyen en el numerador de la tasa de mortalidad materna.

TASA DE MORTALIDAD MATERNA

$$\text{Tasa anual de mort. materna} = \frac{\text{Nro. de defunciones por causas maternas acaecidas en la población femenina de un área geográfica dada durante un año dado}}{\text{Nro. de nacidos vivos registrados en la población del área geográfica dada durante el mismo año}} \times 10000$$

Se consideran nacidos vivos registrados a los ocurridos en el año de registro y en el año inmediato anterior.

Mortalidad Infantil

La mortalidad infantil comprende la mortalidad de menores de un año. Se llama mortalidad neonatal a la ocurrida en el transcurso de los primeros 27 días de vida y la expresión mortalidad post-neonatal designa la ocurrida desde el fin del período neonatal hasta la edad de un año.

Existen un conjunto de factores que influyen y determinan el nivel de la misma: biológicos, demográficos, socio-económicos, culturales, ambientales, de atención de la salud y geográficos.

La influencia de estos factores difiere según la edad de los menores de un año. En la mortalidad neonatal prevalecen aquéllos vinculados con las condiciones congénitas como con la atención de la salud (salud de la madre, control del embarazo, atención del parto y del niño durante los primeros días de vida). En la mortalidad post-neonatal tienen mayor impacto las condiciones ambientales y socio-económicas sobre la salud del niño.

Para su análisis, es necesario tener presente la influencia de la calidad de los datos en el valor de estos indicadores, particularmente en la mortalidad neonatal. Esto obedece a que, además del posible subregistro, podrían sumarse inconvenientes por la aplicación incorrecta de las definiciones de nacido vivo y de defunción fetal.

La **TASA DE MORTALIDAD INFANTIL** relaciona las defunciones de menores de un año acaecidas durante un año y el número de nacidos vivos registrados en el transcurso del mismo año.

Es considerada como uno de los indicadores más importantes para la planificación y programación de actividades en salud y, debido a su especial utilidad, es necesario calcular e interpretar correctamente sus valores. Uno de los errores más frecuentes es el que proviene de una incorrecta aplicación de la definición del hecho y de la inscripción del mismo. Existe una tendencia a inscribir como defunciones fetales a los niños que, aún habiendo nacido vivos, mueren inmediatamente. O sea, que podría haber una subinscripción de nacidos vivos y también de las defunciones infantiles, situación que influye en el cálculo de las tasas de mortalidad infantil. Otro factor a considerar es la omisión de registro del nacimiento y la defunción.

TASA DE MORTALIDAD INFANTIL

$$\text{Tasa anual de mort. infantil} = \frac{\text{Nro. de muertes de menores de un año de edad acaecidas en la población de un área geográfica dada durante un año dado}}{\text{Nro. de nacidos vivos registrados en la población del área geográfica dada durante el mismo año}} \times 1000$$

Se consideran nacidos vivos registrados a los ocurridos en el año de registro y en el año inmediato anterior.

Mortalidad Neonatal

La mortalidad neonatal forma parte de la mortalidad infantil, y ella es proporcionalmente mayor (mortalidad dura) cuanto más baja sea la tasa de mortalidad infantil, como se ve en países desarrollados o en poblaciones con buenas condiciones socio-económicas y culturales.

La mayoría de las causas de muerte son de **origen perinatal** y ello es más frecuente cuanto más precoz sea el fallecimiento como sucede en la Mortalidad Neonatal Precoz (entre 0 y 6 días de vida) en relación con la Mortalidad Neonatal Tardía (entre 7 y 27 días de vida).

Es una tasa cuyo numerador es el número de niños fallecidos en los primeros 27 días de vida extrauterina, durante un año dado, y el denominador el número de nacidos vivos registrados, en el mismo año, y expresada por cada 1000 nacidos vivos.

TASA DE MORTALIDAD NEONATAL

$$\text{Tasa anual de mort. neonatal} = \frac{\text{Nro. de muertes de niños de menos de 28 días de edad acaecidas en la población de un área geográfica dada durante un año dado}}{\text{Nro. de nacidos vivos registrados en la población del área geográfica dada durante el mismo año}} \times 1000$$

Se consideran nacidos vivos registrados a los ocurridos en el año de registro y en el año inmediato anterior.

Mortalidad Post-Neonatal

La mortalidad post-neonatal forma parte de la mortalidad infantil, y ella es proporcionalmente mayor (mortalidad blanda) cuanto más alta sea la tasa de mortalidad infantil, como se observa en países en vías de desarrollo o en poblaciones con malas condiciones socio-económicas y culturales.

La mayoría de las causas de muerte se deben a problemas provenientes del medio ambiente y ello es más frecuente cuanto más se aleja la muerte del momento del nacimiento (infecciones, diarreas, deshidratación, trastornos respiratorios agudos, etc.).

Se debe recordar que muchos neonatos de alto riesgo (de pretérmino, bajo peso, etc.) aún sobreviviendo al período neonatal, quedan con déficit para afrontar las condiciones desfavorables del medio ambiente y fallecen durante el período post-neonatal. A su vez, es poco frecuente que los nacidos de bajo riesgo (a término, con peso adecuado, sin malformaciones, etc.) fallezcan en el período neonatal, pero no así en el período post-neonatal si las condiciones del medio son desfavorables.

De ahí la importancia de conocer el momento de la muerte que, junto a otras variables, facilita el diagnóstico de situación de una determinada provincia, región o país.

Es una tasa cuyo numerador es el número de niños fallecidos entre los 28 y los 365 días de vida extrauterina, durante un año dado, y el denominador el número de nacidos vivos registrados, en el mismo año, y expresada por cada 1000 nacidos vivos.

TASA DE MORTALIDAD POST-NEONATAL

$$\text{Tasa anual de mort. post-neon.} = \frac{\text{Nro. de muertes de niños de 28 días a menos de un año de edad acaecidas en la población de un área geográfica dada durante un año dado}}{\text{Nro. de nacidos vivos registrados en la población del área geográfica dada durante el mismo año}} \times 1000$$

Se consideran nacidos vivos registrados a los ocurridos en el año de registro y en el año inmediato anterior.

Mortalidad Infantil según criterios de reducibilidad

La clasificación de las causas de muerte según "Criterios de Reducibilidad" tiene como objeto detectar problemas, sustentar la toma de decisiones y guiar las actividades, de forma tal que faciliten la instrumentación de medidas correctivas adecuadas.

En la Argentina esta clasificación comenzó a usarse a partir de 1985. Esto permitió que los datos elaborados de esta forma pudieran ser utilizados para orientar las acciones sectoriales en el área materno infantil, en función del riesgo, guiar la normatización de las patologías prevalentes en el medio y sustentar la planificación y programación de actividades y servicios. (11)

En 1996 el agrupamiento de causas de muertes infantiles vigente fue revisado y reformulado, considerando las innovaciones tecnológicas y científicas y los cambios en las modalidades de atención ocurridos desde 1985. (12).

Se definieron diferentes causas de muerte para el período neonatal (0 a 27 días) y para el período post-neonatal (28 a 365 días). Dos grandes grupos de causas integran esta clasificación: **reducibles** (que incluye las defunciones cuya frecuencia podría disminuirse, en función del conocimiento científico actual y por distintas acciones desarrolladas, fundamentalmente a través de los servicios de salud) y **difícilmente reducibles** (que incluye las defunciones que en la actualidad no son reducibles).

En 2011 el agrupamiento de causas infantiles vigente fue nuevamente revisado y reformulado, considerando las innovaciones tecnológicas y científicas y los cambios en las modalidades de atención ocurridos desde 1996, utilizándose en esta publicación la nueva versión. (13)

Se definieron como en la revisión anterior diferentes causas de muerte para el período neonatal (0 a 27 días) y para el período postneonatal (28 a 365 días). Dos grandes grupos de causas integran esta clasificación: **reducibles** (que incluye las defunciones cuya frecuencia podría disminuirse, en función del conocimiento científico actual y por distintas acciones desarrolladas, fundamentalmente a través de los servicios de salud) y **difícilmente reducibles** (que incluye las defunciones que en la actualidad no son reducibles).

Se incorporó para el período neonatal y para el período postneonatal, la categoría **no clasificables** (que incluye las enfermedades raras –aún para los especialistas, tanto que no pudieron aventurar un pronóstico o respuesta al tratamiento-, aquéllas de difícil interpretación –cuando la clasificación de la CIE-10 resultaba difícil de compatibilizar con las clasificaciones utilizadas en la práctica actual en el país- y los casos de diagnósticos incompletos o insuficientes).

Mortalidad Fetal

En 1950 la Organización Mundial de la Salud definió la muerte fetal como "la muerte antes de la expulsión completa de su madre de un producto de la gestación, independientemente de la duración del embarazo; ... el feto no respira o muestra algún otro signo de vida..." Asimismo, recomendó que la muerte fetal sea clasificada como precoz (<20 semanas completas de gestación desde la fecha de la última menstruación), intermedia (20 a menos de 28 semanas), tardía (28 semanas completas o más), o no clasificable.

En 1975 se revisa nuevamente la definición y se adopta la que continúa vigente hasta la actualidad.

En la Clasificación Estadística Internacional de Enfermedades y Problemas Relacionados con la Salud - Décima Revisión (CIE-10) (Volumen 1), se expresa que la Conferencia Internacional para la Décima Revisión "estuvo de acuerdo en que era aconsejable conservar las definiciones de nacido vivo y muerte fetal tal como aparecen en la Novena Revisión". También se establece que el período perinatal se inicia en la semana 22ª de gestación (cuando el peso del feto es normalmente de 500 gramos) y termina cuando se completan siete días después del nacimiento.

Con esta nueva conceptualización, queda establecido que se considerarán muertes fetales tardías o "mortinatos" aquéllas que se producen a partir de la 22ª semana de gestación.

La mortalidad fetal está altamente concentrada en el extremo inferior de la distribución de peso. Si bien la mayoría de estos casos (vivos y muertos) son partos pretérmino, el peso al nacer es el camino final crucial en la cadena causal fatal (Susser M., Marolla F.M., and Fleiss J.: Birthweight, fetal age and perinatal mortality. Am.J.Epidemiol. 96:197-204, 1972). A medida que el peso se aleja de un nivel óptimo de sobrevivencia, el riesgo de muerte aumenta en forma exponencial (Karn and Penrose 1951; Shah and Abbey 1971; Susser et al. 1972; Wilcox and Russell 1983 b, c). En general, el pronóstico de sobrevivencia como feto o neonato es peor cuanto más lento sea el crecimiento. Cuanto menor sea el peso logrado a una edad gestacional dada, mayor es la probabilidad de morir.

Desde el punto de vista obstétrico, las acciones para prevenir la mortalidad fetal están dirigidas sólo a los factores de riesgo postconcepcionales, ya que el obstetra actúa desde el momento en el que la mujer entra al sistema de cuidados prenatales. Desde la perspectiva de la salud pública y de la investigación epidemiológica, las acciones están dirigidas, además, a los factores de riesgo preconcepcionales.

Las muertes fetales son producidas por varios factores cuyos pesos relativos aún se ignoran. Sin duda éstos serán diferentes entre países desarrollados y los menos desarrollados. Estas diferencias deben medirse con el riesgo atribuible, ya que el riesgo relativo no permite evidenciarlas.

RAZON DE MORTALIDAD FETAL

$$\text{Razón de mortalidad fetal} = \frac{\text{Nro. de muertes fetales}}{\text{Nro. de nacidos vivos registrados}} \times 1000$$

Se consideran nacidos vivos registrados a los ocurridos en el año de registro y en el año inmediato anterior.

TASA DE MORTALIDAD FETAL

$$\text{Tasa de mortalidad fetal} = \frac{\text{Nro. de muertes fetales}}{\text{Nro. de nacidos totales (vivos y muertos)}} \times 1000$$

Se consideran nacidos vivos registrados a los ocurridos en el año de registro y en el año inmediato anterior.

Mortalidad perinatal

La Clasificación Estadística Internacional de Enfermedades y Problemas Relacionados con la Salud - Décima Revisión (CIE-10) estableció definitivamente que el período perinatal comienza cuando se completa la 22ª semana de gestación (cuando el peso del feto es normalmente de 500 gramos) y finaliza cuando se completan los siete días posteriores al nacimiento.

TASA DE MORTALIDAD PERINATAL

$$\text{Tasa de mortalidad perinatal} = \frac{\text{Nro. de muertes fetales tardías más Nro. de defunciones de menores de siete días}}{\text{Nro. de muertes fetales tardías más Nro. de nacidos vivos registrados}} \times 1000$$

Se consideran nacidos vivos registrados a los ocurridos en el año de registro y en el año inmediato anterior.

En las sociedades con menor desarrollo socio-económico, el control prenatal tendría mayor impacto que la educación materna; la asistencia hospitalaria de los partos mejora significativamente la mortalidad neonatal, pero este efecto se atenúa debajo de los 1500 gramos.

El efecto del peso sobre la mortalidad se prolonga más allá de la etapa fetal y alcanza la etapa neonatal, período en el que continúa la vulnerabilidad y se producen muertes por infecciones varias.

Referencias Bibliográficas

1- NACIONES UNIDAS - DEPARTAMENTO DE ASUNTOS ECONOMICOS Y SOCIALES – DIVISION ESTADISTICAS: "Principios y Recomendaciones para un Sistema de Estadísticas Vitales" – Revisión 2. ST/ESA/STAT/SER.M/19/Rev.2. Nueva York, EE.UU, 2001.

2- MINISTERIO DE SALUD - DIRECCION DE ESTADISTICA E INFORMACION DE SALUD – PROGRAMA NACIONAL DE ESTADISTICAS DE SALUD: "Modelos de Formularios e Instructivos del Sistema de Estadísticas Vitales". Buenos Aires, Argentina, enero 2000.

3- MINISTERIO DE SALUD Y ACCION SOCIAL – SUBSECRETARIA DE SALUD – DIRECCION DE ESTADISTICAS DE SALUD: "Manual de Adiestramiento de Agentes de Registros Civiles". Estadísticas Vitales y de Salud. Material de Enseñanza. Serie 9, Nro. 2. Buenos Aires, Argentina, 1984.

4- ORGANIZACION PANAMERICANA DE LA SALUD - OFICINA SANITARIA PANAMERICANA - OFICINA REGIONAL DE LA ORGANIZACION MUNDIAL DE LA SALUD: "Clasificación Internacional de Enfermedades y Problemas Relacionados con la Salud" - Décima Revisión, 1992. Publicación Científica Nro.554. Organización Panamericana de la Salud. Washington, D.C., EE.UU., 1995.

5- MINISTERIO DE SALUD Y ACCION SOCIAL - SECRETARIA DE SALUD - PROGRAMA NACIONAL DE ESTADISTICAS DE SALUD: "Situación Sanitaria de los Menores de 1 año". Serie 10, Nro.5. Buenos Aires, Argentina, diciembre 1992.

6- BUTTLER N.R. Y BONHAM D.G.: "Perinatal Mortality: The First Report of the 1958. British Perinatal Mortality Survey". Edimburgo, Livingston, 1963.

7- PUFFER R., SERRANO C.: "El Peso al Nacer, la Edad Materna y el Orden de Nacimiento. Tres importantes determinantes de la Mortalidad Infantil". OPS/OMS. Publ.Cient. 724-1975; 1-46.

8- MINISTERIO DE SALUD Y ACCION SOCIAL - SECRETARIA DE SALUD - PROGRAMA NACIONAL DE ESTADISTICAS DE SALUD: "La Mortalidad Materna en la Argentina". Serie 8, Nro.4. Buenos Aires, Argentina, julio 1987.

9- MINISTERIO DE SALUD Y ACCION SOCIAL - SECRETARIA DE SALUD - PROGRAMA NACIONAL DE ESTADISTICAS DE SALUD: "Mortalidad Materna en áreas seleccionadas". Serie 8, Nro.13. Buenos Aires, Argentina, enero 1992.

10- MINISTERIO DE SALUD Y AMBIENTE – COMISION NACIONAL DE PROGRAMAS DE INVESTIGACIONES SANITARIAS - CEDES: "Para que cada muerte materna importe". Buenos Aires, Argentina, setiembre 2004.

11- MINISTERIO DE SALUD Y ACCION SOCIAL - SECRETARIA DE SALUD - PROGRAMA NACIONAL DE ESTADISTICAS DE SALUD: "Agrupamiento de Causas de Muerte de Menores de un año basado en la aplicación de Criterios de Evitabilidad, 1979 - 1980 - 1981". Boletín Nro.50. Buenos Aires, Argentina, julio 1985.

12- MINISTERIO DE SALUD Y ACCION SOCIAL - DIRECCION DE ESTADISTICAS DE SALUD - COMISION NACIONAL DE CLASIFICACION DE ENFERMEDADES - DIRECCION DE MATERNIDAD E INFANCIA: "Taller Grupo de Expertos para la revisión de la clasificación usada en la Argentina sobre Mortalidad Infantil según Criterios de Evitabilidad". Serie 3, Nro.30. Buenos Aires, Argentina, julio 1996

13- MINISTERIO DE SALUD – DIRECCION NACIONAL DE MATERNIDAD E INFANCIA - DIRECCION DE ESTADISTICAS E INFORMACION DE SALUD - COMISION NACIONAL DE CLASIFICACION DE ENFERMEDADES – SOCIEDAD ARGENTINA DE PEDIATRIA: "Mortalidad Infantil según Criterios de Reducibilidad - Tercera Revisión. "Serie 3, Nro.56, Ciudad Autónoma de Buenos Aires, Argentina, noviembre 2011.

LISTA DE MORTALIDAD SEGUN CAUSAS SELECCIONADAS

DENOMINACION DE LOS GRUPOS DE CAUSAS DE DEFUNCION	CODIGOS CIE-10
<p>1. Enfermedades infecciosas y parasitarias Enfermedades infecciosas intestinales Tuberculosis inclusive secuelas Tétanos Septicemias Infección meningocócica Meningitis viral Sarampión Rubéola Hepatitis viral Enfermedad por virus de la inmunodeficiencia humana (VIH) Tripanosomiasis (Enfermedad de Chagas) Las demás enfermedades infecciosas y parasitarias</p> <p>2. Tumores Malignos Esófago Estómago Colon, recto y de la porción rectosigmoidea y ano Hígado y de las vías biliares intrahepáticas Vesícula biliar y otras partes de las vías biliares Páncreas Tráquea, de los bronquios y del pulmón Mama Útero Ovario Próstata Riñón y otros órganos urinarios excepto vejiga Vejiga urinaria Encéfalo y otras partes del sistema nervioso central Linfoma no Hodgkin Leucemias Tumor maligno de sitios no especificados Los demás tumores malignos Carcinoma en situ, tumores benignos y de comportamiento incierto o desconocido</p> <p>3. Diabetes mellitus 4. Deficiencias de la nutrición y anemias nutricionales 5. Trastornos metabólicos 6. Meningitis 7. Enfermedad de Alzheimer 8. Trastornos mentales y del comportamiento Síndrome de dependencia del alcohol 9. Enfermedades del sistema circulatorio Enfermedades hipertensivas</p>	<p>A00-B99 A00-A09 A15-A19; B90 Neonatal: A33; Obstétrico: A34; Otros: A35 A40-A41 A39 A87 B05 B06 B15-B19 B20-B24 B57 Todas las demás categorías A y B</p> <p>C00-D48 C00-C97 C15 C16 C18-C21 C22 C23-C24 C25 C33-C34 C50 C53-C55 C56 C61 C64-C66; C68 C67 C69-C72 C82-C85 C91-C95 C80 Todas las demás categorías C</p> <p>D00-D48 E10-E14 E40-E64; D50-D53 E70-E90 G00,G03 G30 F00-F99 F10 I00-I98 I10 -I14</p>

LISTA DE MORTALIDAD SEGUN CAUSAS SELECCIONADAS

DENOMINACION DE LOS GRUPOS DE CAUSAS DE DEFUNCION	CODIGOS CIE-10
Enfermedades isquémicas del corazón	I20-I25
Insuficiencia cardíaca	I50
Complicaciones y descripciones mal definidas de enfermedad cardíaca	I51
Las demás enfermedades del corazón	Las demás categorías I00-I52
Enfermedades cerebrovasculares	I60-I69
Ateroesclerosis	I70
Las demás enfermedades del sistema circulatorio	Todas las demás categorías I
10. Enfermedades del sistema respiratorio	J00-J99
Infecciones respiratorias agudas	J00-J22
Enfermedades crónicas de las vías respiratorias inferiores	J40-J47
Neumonitis debidas a sólidos y líquidos	J69
Insuficiencia respiratoria no clasificada en otra parte	J96
Las demás enfermedades del sistema respiratorio	Todas las demás categorías J
11. Apendicitis, hernia de la cavidad abdominal y obstrucción intestinal	K35-K46; K56
12. Enfermedades del hígado	K70-K77
Ciertas enfermedades crónicas del hígado y cirrosis	K70; K73-K74; K76
13. Enfermedades del sistema urinario	N00-N39
14. Embarazo, parto y puerperio	O00-O99
15. Ciertas afecciones originadas en el período perinatal	P00-P96
16. Malformaciones congénitas, deformidades y anomalías cromosómicas	Q00-Q99
17. Causas externas	V01-Y98
Accidentes de tráfico de vehículo de motor	V02-V04 con cuarto dígito 1 ó 9; V051; V092 y V093 V12-V15 y V20-V28 con cuarto dígito 4, 5 ó 9; V30-V38, V40-V48, V50-V58, V60-V68, V70-V78 con cuarto dígito 5, 6, 7 ó 9; V19, V29, V39, V49, V59, V69 y V79 con cuarto dígito 4, 5, 6 ó 9; V803 - V805; V811; V821; V830-V833; V840-V843 ; V850-V853; V860 - V863; V870 - V878; V892 y V899
Otros accidentes de transporte, inclusive secuelas	Las demás categorías V01-V99, Y85
Ahogamiento y sumersión accidentales	W65-W74
Accidentes no especificados	X59
Otras causas externas de traumatismos accidentales, inclusive secuelas	W00-W64, W75-X58, Y86
Suicidios, inclusive secuelas	X60-X84, Y870
Agresiones, inclusive secuelas	X85-Y09, Y871
Eventos de intención no determinada, inclusive secuelas	Y10-Y34; Y872
Complicaciones de la atención médica y quirúrgica	Y40-Y84
Las demás causas externas	Todas las demás categorías V01-Y98
18. Demás causas definidas	Resto de categorías, excepto R00-R99
MAL DEFINIDAS Y DESCONOCIDAS	R00-R99

Esta lista reemplaza a la utilizada hasta la anterior publicación y fue modificada con el objetivo de reflejar de forma más adecuada el perfil de la mortalidad de la población del país.

LISTA BASICA PARA LA TABULACION DE MORTALIDAD

DENOMINACION DE LOS GRUPOS DE CAUSAS DE DEFUNCION	CODIGOS CIE-10
COLERA	A00
DIARREA Y GASTROENTERITIS DE PRESUNTO ORIGEN INFECCIOSO	A09
OTRAS ENFERMEDADES INFECCIOSAS INTESTINALES E INTOXICACIONES ALIMENTARIAS	A01-A08, A32
TUBERCULOSIS RESPIRATORIA	A15, A16
TUBERCULOSIS, OTRAS FORMAS	A17-A19
INFECCION MENINGOCOCICA	A39
SEPTICEMIAS	A40, A41
ENFERMEDADES ESTREPTOCOCICAS	A38, A46
TETANOS NEONATAL	A33
TETANOS OBSTETRICO	A34
TETANOS	A35
DIFTERIA	A36
TOS FERINA	A37
OTRAS ENFERMEDADES BACTERIANAS	A20-A28, A30, A31, A42-A44, A48, A49
INFECCIÓN CON MODO DE TRANSMISION PREDOMINANTEMENTE SEXUAL	A50-A59, A60, A63, A64
POLIOMIELITIS AGUDA	A80
INFECCION DEL SISTEMA NERVIOSO CENTRAL POR VIRUS LENTO	A81
SARAMPION	B05
HEPATITIS VIRAL	B15-B19
ENFERMEDAD POR VIRUS DE INMUNODEFICIENCIA HUMANA	B20-B24
FIEBRES VIRALES TRANSMITIDAS POR ARTROPODOS	A90-A95
OTRAS ENFERMEDADES VIRALES	A82-A89, A96, A98, A99, B00-B04, B06-B09, B25-B27, B30, B33, B34
MALARIA	B50-B54
ENFERMEDAD DE CHAGAS	B57
OTRAS ENFERMEDADES INFECCIOSAS Y PARASITARIAS	A65-A69, A70, A71, A74, A75, A77-A79, B35-B49, B55, B56, B58-B60, B64-B83, B85-B92, B94, B99
TUMOR MALIGNO DEL LABIO, DE LA CAVIDAD BUCAL Y DE LA FARINGE	C00-C14
TUMOR MALIGNO DEL ESOFAGO	C15
TUMOR MALIGNO DEL ESTOMAGO	C16
TUMOR MALIGNO DEL COLON	C18
TUMOR MALIGNO DEL LA UNION RECTOSIGMOIDEA, RECTO, ANO Y CONDUCTO ANAL	C19-C21
TUMOR MALIGNO DEL HIGADO Y DE LAS VIAS BILIARES INTRAHEPATICAS	C22
TUMOR MALIGNO DEL PANCREAS	C25

LISTA BASICA PARA LA TABULACION DE MORTALIDAD

DENOMINACION DE LOS GRUPOS DE CAUSAS DE DEFUNCION	CODIGOS CIE-10
TUMOR MALIGNO DE LA LARINGE	C32
TUMOR MALIGNO DE LA TRAQUEA, DE LOS BRONQUIOS Y DEL PULMON	C33, C34
MELANOMA MALIGNO DE LA PIEL	C43
TUMOR MALIGNO DE LA MAMA	C50
TUMOR MALIGNO DEL CUELLO DEL UTERO	C53
TUMOR MALIGNO DEL CUERPO DEL UTERO	C54
TUMOR MALIGNO DEL UTERO, PARTE NO ESPECIFICADA	C55
TUMOR MALIGNO DEL OVARIO	C56
TUMOR MALIGNO DE LA PROSTATA	C61
TUMOR MALIGNO DEL RIÑON Y PELVIS RENAL	C64, C65
TUMOR MALIGNO DE LA VEJIGA URINARIA	C67
TUMOR MALIGNO DEL ENCEFALO Y SISTEMA NERVIOSO CENTRAL	C71, C72
ENFERMEDAD DE HODGKIN	C81
LEUCEMIA	C91-C95
OTROS TUMORES MALIGNOS DEL TEJIDO LINFATICO, ORGANOS HEMATOPOYETICOS Y TEJIDOS AFINES	C82-C85, C88, C90, C96
RESTO DE TUMORES MALIGNOS	C17, C23, C24, C26, C30, C31, C37-C41, C44-C49, C51, C52, C57, C58, C60, C62, C63, C66, C68-C70, C73-C80, C97
TUMOR BENIGNO DEL ENCEFALO Y DE OTRAS PARTES DEL SISTEMA NERVIOSO CENTRAL	D33
RESTO DE TUMORES (IN SITU, BENIGNOS, DE COMPORTAMIENTO INCIERTO O DESCONOCIDO)	D00-D07, D09-D32, D34-D48
ANEMIAS	D50-D53, D55-D62, D64
RESTO ENF. DE LA SANGRE Y ORG. HEMATOPOYETICOS Y CIERTOS TRASTORNOS MECANISMO DE INMUNIDAD	D65-D76, D80-D84, D86, D89
DIABETES MELLITUS	E10-E14
DESNUTRICION	E40-E46
RESTO DE ENFERMEDADES ENDOCRINAS, NUTRICIONALES Y METABOLICAS	E00-E07, E15, E16, E20-E32, E34, E50-E56, E58-E61, E63-E68, E70-E80, E83-E89
TRASTORNOS MENTALES Y DEL COMPORTAMIENTO DEBIDOS AL USO DE ALCOHOL	F10
RESTO DE TRASTORNOS MENTALES Y DEL COMPORTAMIENTO	F01, F03, F04-F07, F09, F11-F45, F48, F50-F55, F59-F66, F68-F73, F78-F84, F88-F95, F98, F99
MENINGITIS	G00, G03
OTRAS ENFERMEDADES INFLAMATORIAS DEL SISTEMA NERVIOSO CENTRAL	G04, G06, G08, G09
ENFERMEDAD DE ALZHEIMER	G30
RESTO DE ENFERMEDADES DEL SISTEMA NERVIOSO	G10-G12, G20, G21, G23-G25, G31, G35-G37, G40, G41, G43-G45, G47, G50-G52, G54, G56-G58, G60-G62, G64, G70-G72, G80-G83, G90-G93, G95, G96, G98

LISTA BASICA PARA LA TABULACION DE MORTALIDAD

DENOMINACION DE LOS GRUPOS DE CAUSAS DE DEFUNCION	CODIGOS CIE-10
ENFERMEDADES DEL OJO Y SUS ANEXOS	H00-H02, H04, H05, H10, H11, H15-H18, H20, H21, H25-H27, H30, H31, H33-H35, H40, H43, H44, H46, H47, H49-H55, H57
ENFERMEDADES DEL OIDO Y DE LA APOFISIS MASTOIDES	H60, H61, H65, H66, H68-H74, H80, H81, H83, H90-H93
FIEBRE REUMATICA AGUDA Y ENFERMEDADES CARDIACAS REUMATICAS CRONICAS	I00-I02, I05-I09
ENFERMEDADES HIPERTENSIVAS	I10-I13
INFARTO AGUDO DEL MIOCARDIO	I21, I22
OTRAS ENFERMEDADES ISQUEMICAS DEL CORAZON	I20, I24, I25
ENFERMEDAD CARDIOPULMONAR Y DE LA CIRCULACION PULMONAR	I26-I28
INSUFICIENCIA CARDIACA	I50
OTRAS FORMAS DE ENFERMEDADES DEL CORAZON	I30, I31, I33-I38, I40, I42, I44-I49, I51
ENFERMEDADES CEREBROVASCULARES	I60-I64, I67, I69
ENFERMEDADES DE LAS ARTERIAS, ARTERIOLAS Y VASOS CAPILARES	I70-I74, I77, I78
FLEBITIS, EMBOLIAS Y TROMBOSIS VENOSAS	I80-I82
RESTO DE ENFERMEDADES DEL SISTEMA CIRCULATORIO	I83-I89, I95, I99
INFLUENZA	J10, J11
NEUMONIA	J12-J16, J18
BRONQUITIS Y OTRAS ENFERMEDADES PULMONARES OBSTRUCTIVAS CRONICAS	J40-J42, J44
ENFISEMA	J43
ASMA	J45, J46
RESTO DE ENFERMEDADES DEL SISTEMA RESPIRATORIO	J00-J06, J20-J22, J30-J39, J47, J60-J70, J80-J82, J84-J86, J90, J92-J94, J96, J98
ULCERA PEPTICA	K25-K28
HERNIA, ILEO PARALITICO Y OBSTRUCCION INTESTINAL SIN HERNIA	K40-K46, K56
ENTERITIS Y COLITIS NO INFECCIOSAS	K50-K52
ENFERMEDAD ALCOHOLICA DEL HIGADO	K70
OTRAS ENFERMEDADES DEL HIGADO	K71-K76
RESTO ENFERMEDADES DEL SISTEMA DIGESTIVO	K00-K14, K20-K22, K29-K31, K35-K38, K55, K57-K63, K65, K66, K80-K83, K85, K86, K90, K92
ENFERMEDADES DE LA PIEL Y DEL TEJIDO SUBCUTANEO	L00-L05, L08, L10-L13, L20-L30, L40-L44, L50-L53, L55-L60, L63-L68, L70-L75, L80-L85, L87-L95, L97, L98
ARTROPATIAS	M00, M02, M05, M06, M08, M10-M13, M15-M19
RESTO DE ENFERMEDADES DEL SISTEMA MUSCULAR Y DEL TEJIDO CONJUNTIVO	M20-M25, M30-35, M40-M48, M50, M51, M53, M54, M60-M62, M65-M67, M70-M72, M75-M77, M79-M81, M83-M89, M91-M95, M99
ENFERMEDADES RENALES Y DEL URETER	N00-N07, N10-N19, N25-N28
HIPERPLASIA DE LA PROSTATA	N40
RESTO DE ENFERMEDADES DEL SISTEMA GENITOURINARIO	N20, N21, N23, N30-N32, N34-N36, N39, N41-N50, N60-N64, N70-N73, N75, N76, N80-N98

LISTA BASICA PARA LA TABULACION DE MORTALIDAD

DENOMINACION DE LOS GRUPOS DE CAUSAS DE DEFUNCION	CODIGOS CIE-10
ABORTO	O00-O07
CAUSAS OBSTETRICAS DIRECTAS	O10-O16, O20-O26, O28-O36, O40-O48, O60-O75, O85-O92, O95
CAUSAS POST-OBSTETRICAS	O96, O97
CAUSAS OBSTETRICAS INDIRECTAS	O98, O99
TRASTORNOS RELACIONADOS CON GESTACION CORTA Y BAJO PESO AL NACER	P05, P07
TRASTORNOS RESPIRATORIOS Y CARDIOVASCULARES	P20-P29
RESTO CIERTAS AFECCIONES ORIGINADAS EN EL PERIODO PERINATAL	P00-P04, P08, P10-P15, P35-P39, P50-P61, P70-P72, P74, P76-P78, P80, P81, P83, P90-P94, P96
HIDROCEFALIA CONGENITA Y ESPINA BIFIDA	Q03, Q05
MALFORMACIONES CONGENITAS DEL SISTEMA CIRCULATORIO	Q20-Q28
RESTO MALFORMACIONES CONGENITAS, DEFORMACIONES Y ANOMALIAS CROMOSOMICAS	Q00-Q02, Q04, Q06, Q07, Q10-Q18, Q30-Q45, Q50-Q56, Q60-Q87, Q89-Q93, Q95-Q99
SINDROME DE LA MUERTE SUBITA INFANTIL	R95
OTROS SINTOMAS, SIGNOS Y HALLAZGOS ANORMALES CLINICOS Y DE LABORATORIO, NO CLASIFICADOS EN OTRA PARTE	R00-R07, R09-R23, R25-R27, R29-R36, R39-R64, R68, R70-R94, R96, R98, R99
ACCIDENTES DE TRANSPORTE	V01-V06, V09, V10-V89, V91, V93-V99
AHOGAMIENTO ACCIDENTAL	V90, V92, W65-W70, W73, W74
CAIDAS ACCIDENTALES	W00-W19
ACCIDENTES POR EXPLOSIONES, EXPOSICION A CORRIENTE ELECTRICA, HUMO, FUEGO Y LLAMAS	W35-W40, W85-W87, X00-X06, X08-X19
ENVENENAMIENTO ACCIDENTAL	X40-X49
OTROS ACCIDENTES	W20-W34, W41-W45, W49-W60, W64, W75-W81, W83, W84, W88-W94, W99, X20-X39, X50-X59
SUICIDIO	X60-X84
AGRESIONES	X85-X99, Y00-Y09
EVENTOS DE INTENCION NO DETERMINADA	Y10-Y34
INTERVENCION LEGAL Y OPERACIONES DE GUERRA	Y35, Y36
COMPLICACIONES DE LA ATENCION MEDICA Y QUIRURGICA	Y40-Y66, Y69-Y84
SECUELAS DE CAUSAS EXTERNAS	Y85-Y89

LISTA DE CAUSAS SELECCIONADAS PARA MORTALIDAD PERINATAL

CAUSAS DE DEFUNCION	CODIGOS CIE 10
Feto y recién nacido afectado por factores maternos y por complicaciones del embarazo, del trabajo de parto y del parto	P00-P04
* Feto afectado condiciones maternas no necesariamente relacionadas con el embarazo presente	P00
* Feto afectado por complicaciones maternas del embarazo	P01
* Feto afectado por complicaciones placenta, cordón umbilical y membranas	P02
* Feto afectado por otras complicaciones del trabajo de parto y del parto	P03
* Feto afectado por influencias nocivas transmitidas a través de placenta	P04
Trastornos relacionados con la duración de la gestación y del crecimiento fetal	P05-P08
* Retardo del crecimiento fetal y desnutrición fetal	P05
* Trastornos relacionados con el embarazo prolongado y con sobrepeso al nacer	P08
Traumatismo del nacimiento	P10-P15
Hipoxia intrauterina	P20
Dificultad respiratoria del recién nacido	P22
Neumonía congénita	P23
Otras afecciones respiratorias del recién nacido	P24-P28
Sepsis bacteriana del recién nacido	P36
Onfalitis del recién nacido con o sin hemorragia leve	P38
Trastornos hemorrágicos y hematológicos del feto	P50-P61
Muerte fetal de causa no especificada	P95
Resto de afecciones perinatales	P29, P35, P37, P39, P70-P94, P96
Anencefalia y malformaciones congénitas similares	Q00
Hidrocefalo congénito y espina bífida	Q03, Q05
Otras malformaciones congénitas del sistema nervioso	Q01, Q02, Q04, Q06-Q07
Malformaciones congénitas del corazón	Q20-Q24
Síndrome de Down y otras anomalías cromosómicas	Q90-Q99
Otras malformaciones congénitas	Q10-Q18, Q25-Q28, Q30-Q89
Todas las demás causas	

LISTA DE TABULACION PARA LA MORTALIDAD INFANTIL Y DEL NIÑO

GRUPOS DE CAUSAS DE DEFUNCION	CODIGOS CIE-10
1. Ciertas enfermedades infecciosas y parasitarias	A00-B99
Diarrea y gastroenteritis de presunto origen infeccioso	A09
Otras enfermedades infecciosas intestinales	A00-A08
Tuberculosis	A15-A19
Tétanos	Neonatal: A33; Otros: A35
Difteria	A36
Tos ferina	A37
Infección meningocócica	A39
Septicemia	A40-A41
Poliomielitis aguda	A80
Sarampión	B05
Enfermedad por virus de la inmunodeficiencia humana (VIH)	B20-B24
Otras enfermedades virales	A81-B04; B06-B19; B25-B34
Paludismo (malaria)	B50-B54
Resto de ciertas enfermedades infecciosas y parasitarias	Demás categorías A y B
2. Tumores (neoplasias)	C00-D48
Leucemia	C91-C95
Resto de tumores malignos	C00-C90; C96-C97
Resto de tumores	D00-D48
3. Enfermedades de la sangre y de los órganos hematopoyéticos	D50-D89
Anemias	D50-D64
Resto de enfermedades de la sangre y los órganos hematopoyéticos	D65-D89
4. Enfermedades endocrinas, nutricionales y metabólicas	E00-E88
Desnutrición y otras deficiencias nutricionales	E40-E64
Resto de enfermedades endocrinas, nutricionales y metabólicas	Demás categorías E
5. Enfermedades del sistema nervioso	G00-G98
Meningitis	G00, G03
Resto de enfermedades del sistema nervioso	G04-G98
6. Enfermedades del oído y de la apófisis mastoides	H60-H93
7. Enfermedades del sistema circulatorio	I00-I99
8. Enfermedades del sistema respiratorio	J00-J98
Gripe A	J09
Neumonía	J12-J18
Otras infecciones respiratorias agudas	J00-J08; J10-J11; J20-J22
Resto de enfermedades del sistema respiratorio	J30-J98
9. Enfermedades del sistema digestivo	K00-K92

LISTA DE TABULACION PARA LA MORTALIDAD INFANTIL Y DEL NIÑO

GRUPOS DE CAUSAS DE DEFUNCION	CODIGOS CIE-10
10. Enfermedades del sistema genitourinario	N00-N98
11. Ciertas afecciones originadas en el período perinatal	P00-P96
Feto y recién nacido afectado por factores maternos y complicaciones del embarazo, del trabajo de parto y parto	P00-P04
Trastornos relacionados con la duración de la gestación y el crecimiento fetal	P05-P08
Traumatismo del nacimiento	P10-P15
Hipoxia intrauterina y asfixia del nacimiento	P20-P21
Dificultad respiratoria del recién nacido	P22
Neumonía congénita	P23
Otras afecciones respiratorias del recién nacido	P24-P28
Sepsis bacteriana del recién nacido	P36
Onfalitis del recién nacido con o sin hemorragia leve	P38
Trastornos hemorrágicos y hematológicos del feto y del recién nacido	P50-P61
Resto de afecciones perinatales	Demás categorías P
12. Malformaciones congénitas, deformidades y anomalías cromosómicas	Q00-Q99
Hidrocefalo congénito y espina bífida	Q03; Q05
Otras malformaciones congénitas del sistema nervioso	Q00-Q02; Q04; Q06-Q07
Malformaciones congénitas del corazón	Q20-Q24
Otras malformaciones congénitas del sistema circulatorio	Q25-Q28
Síndrome de Down y otras anomalías cromosómicas	Q90-Q99
Otras malformaciones congénitas	Demás categorías Q
13. Síntomas, signos y hallazgos anormales clínicos y de laboratorio no clasificados en otra parte	R00-R99
Síndrome de muerte súbita infantil	R95
Otros síntomas, signos y hallazgos anormales clínicos y de laboratorio no clasificados en otra parte	Demás categorías R
14. Todas las demás enfermedades	F01-F99; H00-H59; L00-L98; M00-M99
15. Causas externas de morbilidad y de mortalidad	V01-Y89
Accidentes de transporte	V01-V99
Ahogamiento y sumersión accidentales	W65-W74
Otros accidentes que obstruyen la respiración	W75-W84
Exposición al humo, fuego y llamas	X00-X09
Envenenamiento accidental por, y exposición a sustancias nocivas	X40-X49
Agresiones	X85-Y09
Todas las demás causas externas	Demás categorías W; X; Y

LISTA DE TABULACION PARA LA MORTALIDAD POR CAUSAS VIOLENTAS

TIPO DE MECANISMO	INTENCIONALIDAD				
	NO INTENCIONAL	SUICIDIO	AGRESION	INDETERMINADA	INTERVENC. LEGAL
CORTE O PERFORACION	W25-W29; W45	X78	X99	Y28	Y354
AHOGAMIENTO Y SUMERSION	W65-W74	X71	X92	Y21	—
CAIDA	W00-W19	X80	Y01	Y30	—
FUEGO (Llama, objeto o sustancia)	X00-X19	X76-X77	X97-X98	Y26-Y27	Y363
ARMA DE FUEGO	W32-W34	X72-X74	X93-X95	Y22-Y24	Y350
MAQUINARIA	W24; W30-W31	—	—	—	—
VEHICULO DE TRANSPORTE TERRESTRE	V01-V89	X82	Y03	Y32	—
OTRO VEHICULO DE TRANSPORTE	V90-V99	—	—	—	Y361
FACTORES NATURALES O AMBIENTALES	W53-W64; W92-W99; W42; W43; X20-X39; X51-X57	—	—	—	—
ESFUERZO EXCESIVO	X50	—	—	—	—
ENVENENAMIENTO	X40-X49	X60-X69	X85-X90	Y10-Y19	Y352
GOLPE POR O CONTRA	W20-W22; W50-W52	X79	Y00, Y04	Y29	Y353
AHORCAMIENTO O SOFOCACION	W75-W84	X70	X91	Y20	—
OTROS MEDIOS ESPECIFICADOS	W23; W35-W41; W44; W49; W85-W91; Y85; X58; Y86	X75; X81; X83; Y870	X96; Y02; Y05-Y08; Y871	Y25; Y31; Y33; Y872	Y35 [1,5, 6]; Y36 [0,2,4-8]; Y890; Y891
NO ESPECIFICADOS	X59	X84	Y09	Y34; Y899	Y357; Y369
NO CLASIFICABLES					
* COMPLICACIONES DE LA ATENCION MEDICA Y QUIRURGICA					
Y40-Y59; Y880					
Y60-Y84; Y88 [1;3]					

NOTA

Téngase presente que, a diferencia de otras listas de tabulación presentadas en esta publicación, las defunciones debidas a las causas V90 y V92 se incluyen entre las causadas por otros vehículos de transporte no terrestre. Asimismo, a los eventos de intención no determinada se agrega la categoría Y899 (secuela de causa externa no especificada) y a los efectos adversos la categoría Y88 (secuelas de atención médico y quirúrgica como causa externa).

Lista presentada en la Reunión sobre "Familias de Clasificaciones Internacionales" de la Organización Mundial de la Salud. Reykjavik, Islandia, octubre de 2004.

Para utilizar la misma denominación presentada en otras listas de esta publicación, se ha reemplado el término Homicidio por el de Agresión