

**SECRETARIA DE POLITICAS, REGULACION Y RELACIONES SANITARIAS
SUBSECRETARIA DE RELACIONES SANITARIAS E INVESTIGACIÓN EN SALUD
DIRECCION DE ESTADISTICA E INFORMACION DE SALUD**

ESTADISTICAS VITALES
INFORMACION BASICA – 2001

Serie 5 – Número 45

Programa Nacional de Estadísticas de Salud

Ministerio de Salud

Buenos Aires

Diciembre 2002

República Argentina

ESTADISTICAS VITALES - INFORMACION BASICA AÑO 2001

Diciembre de 2002

MINISTERIO DE SALUD
SECRETARÍA DE POLÍTICAS, REGULACIÓN Y RELACIONES SANITARIAS
SUBSECRETARÍA DE RELACIONES SANITARIAS E INVESTIGACIÓN EN SALUD
DIRECCIÓN DE ESTADÍSTICAS E INFORMACIÓN DE SALUD

AUTORIDADES NACIONALES

PRESIDENTE DE LA NACIÓN
DR. EDUARDO ALBERTO DUHALDE

MINISTRO DE SALUD
DR. GINÉS MARIO GONZALEZ GARCÍA

SECRETARIO DE POLÍTICAS, REGULACIÓN Y RELACIONES SANITARIAS
DR. CARLOS EDUARDO FILGUEIRA LIMA

SUBSECRETARIO DE RELACIONES SANITARIAS E INVESTIGACIÓN EN SALUD
DR. CARLOS ALBERTO VIZZOTTI

DIRECCIÓN DE ESTADÍSTICAS E INFORMACIÓN DE SALUD

Lic. Elida H. MARCONI

Lic. María de las M. Fernández

Cont. *José A. Garro*
Téc. Est. Salud *Derlys A. Gómez*
Téc. Est. Salud *Leonardo Rapoport*
Téc. Est. Salud *Catalina Lazaroff*
Aux. Est. Salud *María Rosa Machado*

Lic. Carlos G. Guevel

Téc. Est. Salud *Ana María Vander Horden*
Téc. Est. Salud *Ada R. Miño*
Téc. Est. Salud *Nancy N. Alfaro*
Prof. *Cristina Martín*
Sra. *Marisa S. Peyton*

Sra. Nora J. Pérez

Srta. *Aurea Marisol de Arriba*
Sra. *Olga M. Pivchuk*
Sra. *Dalinda M. Liendo*
Sr. *Oscar E. Downes*

Lic. Livia I. Herrera

Lic. *Marta E. Grünwaldt*
Lic. *Andrea F. Pantano*
Lic. *Nora F. Paternoster*

CONTENIDO:

	Pág.
INTRODUCCIÓN	1
CONSIDERACIONES SOBRE EL PROCESAMIENTO DE LOS DATOS DEL AÑO 2001	2
ESTRUCTURA DE LA PUBLICACIÓN	4
TABLAS	5
TABLA 1 INDICADORES DE NATALIDAD, NUPCIALIDAD, MORTALIDAD GENERAL, INFANTIL Y MATERNA POR DIVISIÓN POLÍTICO TERRITORIAL DE RESIDENCIA.- REPÚBLICA ARGENTINA - AÑO 2001	6
TABLA 2 NACIDOS VIVOS REGISTRADOS SEGÚN EDAD DE LA MADRE, POR DIVISIÓN POLÍTICO TERRITORIAL DE RESIDENCIA DE LA MADRE.- REPÚBLICA ARGENTINA - AÑO 2001	7
TABLA 3 NACIDOS VIVOS REGISTRADOS SEGÚN NIVEL DE INSTRUCCIÓN DE LA MADRE, POR DIVISIÓN POLÍTICO TERRITORIAL DE RESIDENCIA DE LA MADRE.- REPÚBLICA ARGENTINA - AÑO 2001	8
TABLA 4 NACIDOS VIVOS REGISTRADOS SEGÚN NÚMERO DE ORDEN DE NACIMIENTO, POR DIVISIÓN POLÍTICO TERRITORIAL DE RESIDENCIA DE LA MADRE.- REPÚBLICA ARGENTINA - AÑO 2001	9
TABLA 5 NACIDOS VIVOS REGISTRADOS SEGÚN INTERVALOS DE PESO AL NACER, POR DIVISIÓN POLÍTICO TERRITORIAL DE RESIDENCIA DE LA MADRE.- REPÚBLICA ARGENTINA - AÑO 2001	10
TABLA 6 NACIDOS VIVOS REGISTRADOS SEGÚN TIPO Y CATEGORIZACIÓN DE PESO AL NACER, POR DIVISIÓN POLÍTICO TERRITORIAL DE RESIDENCIA DE LA MADRE - REPÚBLICA ARGENTINA - AÑO 2001	11
TABLA 7 NACIDOS VIVOS REGISTRADOS SEGÚN TIEMPO DE GESTACIÓN, POR DIVISIÓN POLÍTICO TERRITORIAL DE RESIDENCIA DE LA MADRE.- REPÚBLICA ARGENTINA - AÑO 2001	12
TABLA 8 NACIDOS VIVOS REGISTRADOS SEGÚN INTERVALOS DE PESO AL NACER Y CATEGORÍAS DE EDAD GESTACIONAL, POR DIVISIÓN POLÍTICO TERRITORIAL DE RESIDENCIA DE LA MADRE.- REPÚBLICA ARGENTINA - AÑO 2001	13
TABLA 9 NACIDOS VIVOS REGISTRADOS SEGÚN INTERVALOS DE PESO AL NACER POR CATEGORÍAS DE EDAD GESTACIONAL.- REPÚBLICA ARGENTINA - AÑO 2001	14
TABLA 10 NACIDOS VIVOS REGISTRADOS SEGÚN NIVEL DE INSTRUCCIÓN DE LA MADRE, POR NÚMERO DE ORDEN DE NACIMIENTO.- REPÚBLICA ARGENTINA - AÑO 2001	14
TABLA 11 NACIDOS VIVOS REGISTRADOS SEGÚN MÁXIMO NIVEL DE INSTRUCCIÓN ALCANZADO Y EDAD DE LA MADRE POR DIVISIÓN POLÍTICO TERRITORIAL DE RESIDENCIA DE LA MADRE - REPÚBLICA ARGENTINA - AÑO 2001	15
TABLA 12 NACIDOS VIVOS REGISTRADOS SEGÚN SITUACIÓN CONYUGAL DE LA MADRE, POR DIVISIÓN POLÍTICO TERRITORIAL DE RESIDENCIA DE LA MADRE.- REPÚBLICA ARGENTINA - AÑO 2001	16

CONTENIDO (Continuación):

	Pág.
TABLA 13 NACIDOS VIVOS REGISTRADOS SEGÚN SEXO, POR DIVISIÓN POLÍTICO TERRITORIAL DE RESIDENCIA DE LA MADRE.- REPÚBLICA ARGENTINA - AÑO 2001	16
TABLA 14 NACIDOS VIVOS REGISTRADOS SEGÚN TIPO DE PARTO, POR DIVISIÓN POLÍTICO TERRITORIAL DE RESIDENCIA DE LA MADRE.- REPÚBLICA ARGENTINA - AÑO 2001	17
TABLA 15 NACIDOS VIVOS REGISTRADOS SEGÚN DIVISIÓN POLÍTICO TERRITORIAL DE OCURRENCIA, POR DIVISIÓN POLÍTICO TERRITORIAL DE RESIDENCIA DE LA MADRE.- REPÚBLICA ARGENTINA - AÑO 2001	18
TABLA 16 NACIDOS VIVOS REGISTRADOS SEGÚN LOCAL DE OCURRENCIA, POR DIVISIÓN POLÍTICO TERRITORIAL DE OCURRENCIA.- REPÚBLICA ARGENTINA - AÑO 2001	19
TABLA 17 NACIDOS VIVOS REGISTRADOS SEGÚN PERSONA QUE ATENDIÓ EL PARTO, POR DIVISIÓN POLÍTICO TERRITORIAL DE OCURRENCIA.- REPÚBLICA ARGENTINA - AÑO 2001	20
TABLA 18 NACIDOS VIVOS REGISTRADOS SEGÚN LOCAL DE OCURRENCIA E INTERVALOS DE PESO AL NACER POR DIVISIÓN POLÍTICO TERRITORIAL DE RESIDENCIA DE LA MADRE.- REPÚBLICA ARGENTINA – AÑO 2001	21
TABLA 19 NACIDOS VIVOS REGISTRADOS SEGÚN AFILIACIÓN DE LA MADRE A ALGÚN SISTEMA DE ATENCIÓN DE LA SALUD Y LOCAL DE OCURRENCIA POR DIVISIÓN POLÍTICO TERRITORIAL DE RESIDENCIA DE LA MADRE.- REPÚBLICA ARGENTINA – AÑO 2001	22
TABLA 20 DEFUNCIONES SEGÚN EDAD, POR DIVISIÓN POLÍTICO TERRITORIAL DE RESIDENCIA Y SEXO.- REPÚBLICA ARGENTINA - AÑO 2001	23
TABLA 21 TASAS DE MORTALIDAD ESPECÍFICAS POR 1000 HABITANTES SEGÚN GRUPOS DE EDAD Y SEXO, POR DIVISIÓN POLÍTICO TERRITORIAL DE RESIDENCIA DE LOS FALLECIDOS.- REPÚBLICA ARGENTINA - AÑO 2001 AMBOS SEXOS	29
TABLA 21 A TASAS DE MORTALIDAD ESPECÍFICAS POR 1000 HABITANTES SEGÚN GRUPOS DE EDAD Y SEXO, POR DIVISIÓN POLÍTICO TERRITORIAL DE RESIDENCIA DE LOS FALLECIDOS. - REPÚBLICA ARGENTINA - AÑO 2001 VARONES	30
TABLA 21 B TASAS DE MORTALIDAD ESPECÍFICAS POR 1000 HABITANTES SEGÚN GRUPOS DE EDAD Y SEXO, POR DIVISIÓN POLITICO TERRITORIAL DE RESIDENCIA DE LOS FALLECIDOS.- REPÚBLICA ARGENTINA - AÑO 2001 MUJERES	31
TABLA 22 CANTIDAD DE DEFUNCIONES POR GRUPOS DE EDAD Y SEXO, SEGÚN GRUPOS DE CAUSAS SELECCIONADAS. REPÚBLICA ARGENTINA - AÑO 2001 - AMBOS SEXOS	32
TABLA 22 A CANTIDAD DE DEFUNCIONES POR GRUPOS DE EDAD Y SEXO, SEGÚN GRUPOS DE CAUSAS SELECCIONADAS. REPÚBLICA ARGENTINA - AÑO 2001 - VARONES	34
TABLA 22 B CANTIDAD DE DEFUNCIONES POR GRUPOS DE EDAD Y SEXO, SEGÚN GRUPOS DE CAUSAS SELECCIONADAS. REPÚBLICA ARGENTINA - AÑO 2001 - MUJERES	36

CONTENIDO (Continuación):**Pág.**

TABLA 23	DEFUNCIONES SEGÚN EDAD, POR CAUSA DE MUERTE Y SEXO. TOTAL DEL PAIS. - REPÚBLICA ARGENTINA - AÑO 2001 - AMBOS SEXOS	38
TABLA 23 A	DEFUNCIONES SEGÚN EDAD, POR CAUSA DE MUERTE Y SEXO. TOTAL DEL PAIS. - REPÚBLICA ARGENTINA - AÑO 2001 - VARONES	46
TABLA 23 B	DEFUNCIONES SEGÚN EDAD, POR CAUSA DE MUERTE Y SEXO. TOTAL DEL PAIS. - REPÚBLICA ARGENTINA - AÑO 2001 - MUJERES	54
TABLA 24	CANTIDAD DE DEFUNCIONES REGISTRADAS CLASIFICADAS SEGÚN SITUACIÓN LABORAL Y GRUPOS DE EDAD DE LOS FALLECIDOS. - REPÚBLICA ARGENTINA - AÑO 2001	62
TABLA 25	DEFUNCIONES INFANTILES Y TASAS POR 1.000 NACIDOS VIVOS DE MORTALIDAD INFANTIL, NEONATAL Y POSTNEONATAL, POR DIVISIÓN POLÍTICO TERRITORIAL DE RESIDENCIA DE LA MADRE.- REPÚBLICA ARGENTINA - AÑO 2001	63
TABLA 26	TASAS DE MORTALIDAD INFANTIL, POR DIVISIÓN POLÍTICO TERRITORIAL DE RESIDENCIA DE LA MADRE. REPÚBLICA ARGENTINA - AÑOS 1980 - 2001	64
TABLA 27	CANTIDAD DE DEFUNCIONES NEONATALES, PORCENTAJES Y TASAS DE MORTALIDAD POR 1000 NACIDOS VIVOS, SEGÚN GRUPOS DE CAUSAS BASADOS EN CRITERIOS DE REDUCIBILIDAD.- REPÚBLICA ARGENTINA AÑO 2001	66
TABLA 28	CANTIDAD DE DEFUNCIONES POSTNEONATALES. PORCENTAJES Y TASAS DE MORTALIDAD POR 1000 NACIDOS VIVOS, SEGÚN GRUPOS DE CAUSAS BASADOS EN CRITERIOS DE REDUCIBILIDAD.- REPÚBLICA ARGENTINA - AÑO 2001	66
TABLA 29	MORTALIDAD MATERNA SEGÚN CAUSAS DE MUERTE Y GRUPOS DE EDAD DE LAS FALLECIDAS Y TASA DE MORTALIDAD MATERNA POR 10.000 NACIDOS VIVOS.- REPÚBLICA ARGENTINA - AÑO 2001	67
TABLA 30	TASAS DE MORTALIDAD MATERNA POR 10.000 NACIDOS VIVOS SEGÚN DIVISIÓN POLÍTICO TERRITORIAL DE RESIDENCIA DE LAS FALLECIDAS, POR AÑO DE REGISTRO. - REPÚBLICA ARGENTINA - AÑOS 1980 A 2001.	68
TABLA 31	DEFUNCIONES FETALES, POR DIVISIÓN POLÍTICO TERRITORIAL DE REGISTRO. - REPÚBLICA ARGENTINA - AÑO 2001	70
TABLA 32	DEFUNCIONES FETALES POR DIVISIÓN POLÍTICO TERRITORIAL DE REGISTRO DE RESIDENCIA DE LA MADRE. REPÚBLICA ARGENTINA - AÑO 2001	70
TABLA 33	DEFUNCIONES FETALES SEGÚN CONDICIÓN DEL FETO, POR DIVISIÓN POLÍTICO TERRITORIAL DE RESIDENCIA DE LA MADRE.- REPÚBLICA ARGENTINA - AÑO 2001	71
TABLA 34	DEFUNCIONES FETALES SEGÚN INTERVALOS DE PESO, POR DIVISIÓN POLÍTICO TERRITORIAL DE RESIDENCIA DE LA MADRE.- REPÚBLICA ARGENTINA - AÑO 2001	72

CONTENIDO (Continuación):		Pág.
TABLA 35	DEFUNCIONES FETALES SEGÚN EDAD GESTACIONAL, POR DIVISIÓN POLÍTICO TERRITORIAL DE RESIDENCIA DE LA MADRE.- REPÚBLICA ARGENTINA - AÑO 2001	73
TABLA 36	DEFUNCIONES FETALES SEGUN EDAD GESTACIONAL E INTERVALOS DE PESO.- REPÚBLICA ARGENTINA AÑO 2001	74
TABLA 37	DEFUNCIONES FETALES SEGÚN AGRUPAMIENTO DE CAUSAS DE MUERTE E INTERVALOS DE PESO. REPÚBLICA ARGENTINA. - AÑO 2001	75
TABLA 38	TASAS DE MORTALIDAD PERINATAL Y FETAL, POR DIVISIÓN POLÍTICO TERRITORIAL DE RESIDENCIA DE LA MADRE. - REPÚBLICA ARGENTINA - AÑO 2001	76
GRÁFICOS		77
GRÁFICOS DE MORTALIDAD INFANTIL Y MORTALIDAD MATERNA		
ANEXO METODOLÓGICO:		84
DEFINICIONES, CONCEPTOS Y FÓRMULAS PARA EL CÁLCULO DE LAS TASAS UTILIZADAS		85
LISTA DE MORTALIDAD SEGÚN CAUSAS SELECCIONADAS		96
CORRESPONDENCIA DE CÓDIGOS ENTRE LA LISTA BÁSICA PARA LA TABULACIÓN Y LA LISTA DETALLADA DE CATEGORÍAS DE TRES CARACTERES DE LA CLASIFICACIÓN ESTADÍSTICA INTERNACIONAL DE ENFERMEDADES Y PROBLEMAS RELACIONADOS CON LA SALUD - DÉCIMA REVISIÓN (CIE-10) 1995.		98
ANEXO CUADROS ESTADÍSTICOS:		100
CANTIDAD DE NACIDOS VIVOS INSCRIPTOS SEGÚN AÑO DE OCURRENCIA POR DIVISIÓN POLÍTICO TERRITORIAL DE REGISTRO - REPÚBLICA ARGENTINA - AÑO 2001		101
NACIDOS VIVOS REGISTRADOS SEGÚN DIVISIÓN POLÍTICO TERRITORIAL DE RESIDENCIA DE LA MADRE, POR DIVISIÓN POLÍTICO TERRITORIAL DE REGISTRO - REPÚBLICA ARGENTINA - AÑO 2001		102
CANTIDAD DE DEFUNCIONES SEGÚN DIVISIÓN POLÍTICO TERRITORIAL DE RESIDENCIA DEL FALLECIDO, POR DIVISIÓN POLÍTICO TERRITORIAL DE REGISTRO - REPÚBLICA ARGENTINA - AÑO 2001		103
TASAS DE MORTALIDAD ESPECÍFICAS POR 1000 HABITANTES SEGÚN SEXO, POR GRUPOS DE EDAD - PARTIDOS DEL GRAN BUENOS AIRES. - AÑO 2001		104
POBLACIÓN (en miles) SEGÚN SEXO Y GRUPOS QUINQUENALES DE EDAD, ESTIMADA AL 30-VI-01 POR PROVINCIAS		105
PUBLICACIONES DE LA DIRECCIÓN DE ESTADÍSTICA E INFORMACIÓN DE SALUD		

INTRODUCCIÓN

Esta publicación difunde información estadística básica que se complementa con otras Series y Boletines del Programa Nacional de Estadísticas de Salud (PNES).

Contiene información sobre NACIMIENTOS, DEFUNCIONES Y DEFUNCIONES FETALES para el total del país y por jurisdicción, incluyendo algunas tasas y distribuciones relativas.

Se elaboró a partir de los datos disponibles para el año 2001 provenientes de los registros permanentes de ESTADÍSTICAS VITALES:

- Informe Estadístico de Nacido Vivo
- Informe Estadístico de Defunción
- Informe Estadístico de Defunción Fetal

Los objetivos de esta publicación son los siguientes:

- difundir información sobre hechos vitales, y
- estimular el intercambio entre productores y usuarios.

La obtención de los datos supone el cumplimiento de las siguientes etapas:

- a nivel local, en los registros civiles y delegaciones de registros civiles se inscriben y registran los hechos vitales. A ellos compete, además, la transmisión de los datos a las unidades jurisdiccionales de Estadística;

- a nivel jurisdiccional, las unidades de Estadísticas Vitales y de Salud realizan la recepción, codificación y captura de los datos, suministrando anualmente los archivos al nivel nacional;

- el nivel nacional es el encargado de elaborar las estadísticas correspondientes a los hechos vitales para el total del país. Asimismo publica y difunde información de interés nacional, teniendo en cuenta recomendaciones internacionales.

Desde 1994 hasta la actualidad, existe sólo un año de diferencia entre la recolección de los datos en el nivel local y la publicación y difusión de los mismos en el nivel nacional. Para un país de organización político-administrativa federal, esta demora puede considerarse muy buena y no tiene antecedentes desde la implementación del PNES.

Esto significa un gran esfuerzo para la Dirección de Estadísticas e Información de Salud (DEIS) y el PNES que, a pesar de las dificultades, lograron estos avances.

Resulta importante destacar también que, a partir de la información de 1995, los archivos nacionales de nacimientos, defunciones y defunciones fetales contienen información actualizada de todas las jurisdicciones del país.

Un hecho promisorio para la mejoría del Subsistema de Estadísticas Vitales es el funcionamiento de la Comisión Interinstitucional de Estadísticas Vitales y de Registro Civil, coordinada por el Instituto Nacional de Estadística y Censos (INDEC) como organismo rector del Sistema Estadístico Nacional (SEN) e integrada por la Dirección de Estadística e Información de Salud del Ministerio de Salud, la Subsecretaría de Población y el Registro Nacional de las Personas del Ministerio del Interior y las Direcciones Provinciales de Registro Civil.

CONSIDERACIONES SOBRE EL PROCESAMIENTO DE LOS DATOS DEL AÑO 2001

Las Estadísticas Vitales son parte del Programa Nacional de Estadísticas de Salud, siendo responsabilidad del Ministerio de Salud por delegación del Instituto Nacional de Estadística y Censos.

El Programa Nacional de Estadísticas de Salud, responsable de la coordinación del sistema y centralización de los datos, proporciona normas uniformes de recolección, elaboración y análisis de la información estadística, entre las cuales se encuentran las correspondientes a los hechos vitales, basadas en los principios y recomendaciones de la Oficina de Estadística de Naciones Unidas y de la Organización Mundial de la Salud, lo que contribuye a la homogeneidad y comparabilidad de los datos.

Se ha logrado mejorar los tiempos de procesamiento de manera considerable, tanto en el nivel nacional como en los niveles jurisdiccionales del Programa Nacional de Estadísticas de Salud.

En algunas áreas de ciertas provincias, persisten problemas de cobertura y de calidad de datos para algunas variables de registro más complejo. Se observan, en dichos casos, variaciones importantes en el número de hechos vitales y, consecuentemente, en las tablas resultantes.

Con el objeto de mejorar la presentación de los tabulados sobre nacidos vivos y defunciones fetales, se ha realizado una consistencia especial entre peso del feto y edad gestacional, sobre la base de las relaciones observadas entre estas variables publicadas en la Propuesta Normativa Perinatal, Tomo II, de la Dirección de Salud Materno Infantil del Ministerio de Salud.

Asimismo, se considera conveniente aclarar que las defunciones fetales, y en especial las tempranas, poseen un subregistro importante que debe ser considerado en el análisis e interpretación de los datos.

En el presente, tanto en el nivel nacional como en los niveles jurisdiccionales, se continúan desarrollando actividades para la adecuación del Sistema Estadístico de Salud (SES). Esto también supone la propuesta de un nuevo sistema de administración de datos, lo que posibilitará actuar simultáneamente en el procesamiento de los datos y en el análisis de la información.

En la XV Reunión Nacional de Estadísticas de Salud, realizada en la Ciudad de Buenos Aires del 28 al 30 de junio de 1999, se aprobaron los contenidos de los nuevos formularios de recolección de datos del Subsistema de Estadísticas Vitales como asimismo las correspondientes instrucciones para su llenado, acordándose la implementación de los mismos a partir del 1º de enero del año 2001.

LA INCORPORACION DE LA CLASIFICACIÓN ESTADÍSTICA INTERNACIONAL DE ENFERMEDADES Y PROBLEMAS RELACIONADOS CON LA SALUD - DÉCIMA REVISIÓN (CIE-10).

A partir de la información del año 1997 las causas de muerte se codifican según la Clasificación Estadística Internacional de Enfermedades y Problemas relacionados con la Salud - Décima Revisión (CIE-10). El Programa Nacional de Estadísticas de Salud ha adoptado la CIE-10 para la codificación de la causa de muerte a partir del 1º de enero de 1997 y para la codificación de los diagnósticos de egreso de los establecimientos con internación que informan al Programa, desde el 1º de enero de 1998.

Esta decisión, se encuadra dentro de las Recomendaciones sobre Estrategias y Cursos de Acción surgidas del "Grupo de consulta sobre aplicación de la CIE-10 en los países del MERCOSUR", reunido en Montevideo, Uruguay en diciembre de 1995. El objetivo de la reunión fue coordinar acciones y cursos de acción comunes, con el fin de lograr una utilización racional de los recursos disponibles en estos países para la implementación de la CIE-10.

La clasificación de enfermedades, formalizada en 1893 como Lista Internacional de Causas de Defunción, ha tenido numerosas y relevantes modificaciones desde su implementación.

La CIE-10 contiene los más amplios cambios desde la Sexta Revisión a nivel de categorías, conceptos y definiciones. En función de ello, los datos de morbilidad y de mortalidad deben interpretarse considerando estos cambios.

En esta publicación se reemplaza la Lista Básica para la Tabulación presentada en el Volumen 1 de la Clasificación Estadística Internacional de Enfermedades y Problemas relacionados con la Salud - Décima Revisión (CIE-10), por una lista recomendada por la OMS para la presentación estadística de las causas básicas de muerte. Esto posibilita la comparación de la información del país con la de los otros países en las publicaciones anuales del mencionado organismo internacional. Sin embargo, por los cambios que introduce la CIE-10, no garantiza en forma absoluta la comparabilidad retrospectiva dentro del país.

Por otra parte, es probable que la OMS haga ajustes en la lista tabular que recomienda, los cuales serán evaluados y al implementarlos se aclarará oportunamente.

Es necesario destacar y agradecer, muy especialmente, el apoyo brindado al PNES por la Comisión Nacional de Clasificación de Enfermedades (CNCE) para implementar en el país la CIE-10. Esta Comisión ha participado activamente en la preparación de material didáctico y en la organización y realización de talleres y

cursos para codificadores de morbilidad y de mortalidad, destinados a presentar la nueva clasificación y contribuir a su adecuada utilización.

DISPONIBILIDAD DE LOS DATOS

La Dirección de Información Sistematizada de la Provincia de Buenos Aires, a cargo del Subsistema de Estadísticas Vitales, no ha implementado los nuevos formularios de nacido vivo, defunción y defunción fetal, aplicados en el resto de las jurisdicciones desde el año 2001. Por lo tanto, en las tablas que se presentan en esta publicación con temáticas derivadas de los nuevos formularios, se incluye una nota que indica el motivo de la no inclusión de los datos de esta jurisdicción y, en consecuencia, tampoco se calculan los totales nacionales.

Como a partir de 1995 la Dirección de Información Sistematizada de la Provincia de Buenos Aires asumió la responsabilidad de procesar los nacimientos y las defunciones de mayores de un año de residentes de esa jurisdicción ocurridos en la Capital Federal, la falta de información proveniente de los nuevos formularios afecta a las tablas basadas en lugar residencia como de ocurrencia del hecho.

La Dirección de Estadísticas Sanitarias de la Pcia. de Chaco realiza anualmente, desde 1996, un estudio sobre la omisión de inscripción de nacimientos. Se ha constatado la existencia de subregistro, que obedece a un conjunto de factores, entre ellos, el arancel a pagar para la obtención del Documento Nacional de Identidad (DNI) al nacimiento.

Estudios realizados durante el año 2000 y el 2001 en distintas jurisdicciones también han permitido comprobar la existencia –con diferentes magnitudes- de omisión de inscripción de nacimientos, originada principalmente en los factores antes mencionados. Asimismo, se han adoptado cursos de acción tendientes a limitar el impacto del arancelamiento del DNI al nacimiento.

Durante el año 2000, la DEIS en coordinación con el Programa Materno Infantil y Nutrición (PROMIN), el Instituto Nacional de Estadística y Censos (INDEC) y las oficinas jurisdiccionales responsables de las Estadísticas Vitales de cinco provincias (Chaco, Formosa, La Rioja, Salta y Santiago del Estero), realizó una investigación en establecimientos asistenciales y áreas seleccionados, basada en el pareo de distintas fuentes de datos, que confirmó la existencia de omisión de registro de nacimientos. Con la misma metodología y similares resultados, la Dirección de Estadísticas e Información de Salud, en coordinación con el UNICEF y la oficina jurisdiccional responsable de las Estadísticas Vitales de Tucumán, realizó una investigación en esta provincia durante el año 2001. Estos estudios permitieron, a su vez, detectar subregistro de defunciones infantiles de magnitud inferior a los nacimientos, salvo en la jurisdicción de Santiago del Estero en donde alcanzó niveles muy importantes.

La Dirección General de Planificación, Evaluación de Proyectos y de Estadísticas y Censos de Santiago del Estero (responsable del Subsistema provincial de Estadísticas Vitales), conjuntamente con profesionales de la DEIS ya habían detectado también esta subinscripción de defunciones infantiles. El pareo de información - realizado en el año 2000 - entre las defunciones infantiles ocurridas en establecimientos de salud y las inscriptas en el registro civil y la comparación entre los registros hospitalarios y los de estadísticas vitales - realizada en el año 2001- demostró que la magnitud de la omisión sigue siendo muy importante y condiciona la validez de los indicadores de mortalidad infantil.

Desde hace varios años, el Programa de Estadísticas de la Secretaría de Salud Pública de la Pcia. de Salta no ha podido codificar las variables de los formularios de defunciones fetales ni ingresarlos en soporte magnético. A fin de disponer de un archivo nacional completo de la mortalidad fetal, la Dirección de Estadística e Información de Salud asumió estas tareas para la información de los años 1998, 1999, 2000 y 2001.

Por último, corresponde agradecer a todos los que posibilitaron de una u otra manera la edición de esta publicación, en especial a los Registros Civiles y a las unidades de estadísticas jurisdiccionales componentes del Programa Nacional de Estadísticas de Salud.

ESTRUCTURA DE LA PUBLICACIÓN

La estructura de la publicación comprende:

- Tablas de nacimientos según las siguientes variables:
 - división político territorial de residencia de la madre
 - división político territorial de registro del nacimiento
 - división político territorial de ocurrencia del nacimiento
 - edad de la madre
 - nivel de instrucción de la madre
 - pertenencia o asociación a sistemas de atención de la salud
 - número de orden de nacimiento
 - peso al nacer del nacido vivo
 - tiempo de gestación
 - sexo del nacido vivo
 - situación conyugal de la madre
 - tipo de parto
 - local de ocurrencia y persona que atendió el parto (institucional y no institucional)
- Tablas de defunciones según las siguientes variables:
 - división político territorial de residencia
 - edad
 - sexo
 - causa básica de muerte
 - peso al nacer del fallecido menor de 1 año
 - pertenencia o asociación a sistemas de atención de la salud
 - situación laboral del fallecido
- Tablas de defunciones fetales según las siguientes variables:
 - división político territorial de registro, de ocurrencia y de residencia de la madre
 - peso del feto
 - tiempo de gestación
 - causa básica de muerte
 - momento de la defunción fetal
 - realización de autopsia
- Evolución de la mortalidad infantil entre 1980 y 2001.
- Evolución de la mortalidad materna entre 1980 y 2001.
- Gráficos de mortalidad infantil y materna.
- Anexo Metodológico
 - Definiciones, conceptos y fórmulas utilizadas.
 - Lista de mortalidad según causas seleccionadas
 - Correspondencias de códigos entre la Lista Básica para la Tabulación y la Lista Detallada de Categorías de tres caracteres de la Clasificación Estadística Internacional de Enfermedades y Problemas relacionados con la Salud - Décima Revisión (CIE-10), 1995.
- Anexo Cuadros Estadísticos
 - Cantidad de nacimientos inscriptos según año de ocurrencia por división político territorial de registro.
 - Nacidos vivos registrados según división político territorial de residencia de la madre, por división político territorial de registro.
 - Cantidad de defunciones según división político territorial de residencia del fallecido, por división político territorial de registro.
 - Tasas de mortalidad específicas por 1.000 habitantes según sexo, por grupos de edad. Partidos del Gran Buenos Aires.
 - Población total del país estimada al 30-6-01 según división político territorial, por sexo y grupos de edad.

TABLAS

TABLA 1 : INDICADORES DE NATALIDAD,NUPCIALIDAD, MORTALIDAD GENERAL, INFANTIL Y MATERNA POR DIVISIÓN POLÍTICO TERRITORIAL DE RESIDENCIA.
REPÚBLICA ARGENTINA - AÑO 2001

DIVISION POLITICO TERRITORIAL DE RESIDENCIA	POBLACION (en miles)	NACIDOS VIVOS	MATRI-MONIOS	DEFUNC. TOTALES	DEFUNC. DE < DE 1 AÑO	DEFUNC. MATERNAS	TASA DE NATALIDAD	TASA DE NUPCIALIDAD	TASA DE MORTALIDAD	TASA DE MORTALIDAD INFANTIL	TASA DE MORTALIDAD MATERNA
REPÚBLICA ARGENTINA	37.486,9	683495	130533	285941	11111	297	18,2	3,5	7,6	16,3	4,3
Ciud. Aut. de Buenos Aires	3.049,9	42375	15935	33898	405	4	13,9	5,2	11,1	9,6	0,9
Buenos Aires	14.381,8	243720	47742	117268	3660	51	16,9	3,3	8,2	15,0	2,1
Partidos del Gran Bs. As.	9154,8	166141	31748	73509	2665	40	18,1	3,5	8,0	16,0	2,4
Catamarca	324,1	8079	907	1811	125	3	24,9	2,8	5,6	15,5	3,7
Córdoba	3.122,3	49677	10819	24453	805	12	15,9	3,5	7,8	16,2	2,4
Corrientes	934,6	20465	2525	6156	481	11	21,9	2,7	6,6	23,5	5,4
Chaco	962,6	21416	2382	6113	515	34	22,2	2,5	6,4	24,0	15,9
Chubut	457,9	8418	1362	2348	110	2	18,4	3,0	5,1	13,1	2,4
Entre Ríos	1.122,0	23011	3880	8756	343	12	20,5	3,5	7,8	14,9	5,2
Formosa	516,0	11539	1141	2780	334	16	22,4	2,2	5,4	28,9	13,9
Jujuy	614,0	14203	1785	3389	262	28	23,1	2,9	5,5	18,4	19,7
La Pampa	310,7	5344	1036	2147	66	4	17,2	3,3	6,9	12,4	7,5
La Rioja	287,0	5874	782	1601	138	2	20,5	2,7	5,6	23,5	3,4
Mendoza	1.627,1	30999	7323	11129	376	12	19,1	4,5	6,8	12,1	3,9
Misiones	1.018,3	24637	3848	4488	484	13	24,2	3,8	4,4	19,6	5,3
Neuquén	581,5	9796	1715	2075	127	1	16,8	2,9	3,6	13,0	1,0
Río Negro	630,5	11220	1956	2973	165	4	17,8	3,1	4,7	14,7	3,6
Salta	1.090,0	26331	3739	5698	502	17	24,2	3,4	5,2	19,1	6,5
San Juan	582,9	13796	2502	4151	259	12	23,7	4,3	7,1	18,8	8,7
San Luis	371,8	8281	1266	2223	147	5	22,3	3,4	6,0	17,8	6,0
Santa Cruz	212,2	4205	736	985	61	3	19,8	3,5	4,6	14,5	7,1
Santa Fe	3.128,7	50665	10300	26424	727	24	16,2	3,3	8,4	14,3	4,7
Santiago del Estero	731,0	15443	1497	4424	228	11	21,1	2,0	6,1	14,8	7,1
Tucumán	1.308,4	27557	5005	8298	674	16	21,1	3,8	6,3	24,5	5,8
Tierra del Fuego	121,4	2171	350	277	22	0	17,9	2,9	2,3	10,1	-
Otros Países		244	-	175	6	0	-	-	-	-	-
Lugar no especificado		4029	-	1901	89	0	-	-	-	-	-

NOTAS TECNICAS:

Se consideran nacidos vivos registrados a los ocurridos en el año de registro y en el año inmediato anterior.

Las tasas de natalidad, nupcialidad y mortalidad total son por 1000 habitantes, las de mortalidad infantil por 1000 nacidos vivos y las de mortalidad materna por 10000 nacidos vivos.

La cantidad de matrimonios y las tasas de nupcialidad son por jurisdicción de registro. El lugar de registro es la jurisdicción de residencia de al menos uno de los contrayentes.

Los datos de población utilizados en el cálculo de las tasas fueron proporcionados por la Dirección de Estadísticas Poblacionales del INDEC.

En el año 2001 se incorporó una pregunta a los formularios estadísticos de defunción, de forma tal de posibilitar identificar más adecuadamente los casos de muertes maternas y, consecuentemente, conocer con mayor precisión el nivel de la tasa de mortalidad materna.

La provincia de Chaco realiza anualmente un estudio de la omisión de inscripción o subregistro de nacimientos, comparando los partos ocurridos en establecimientos de salud y los nacimientos registrados en las delegaciones de registro civil. De esta forma ha podido comprobar el subregistro de nacimientos.

Asimismo, una investigación realizada por la Dirección de Estadística e Información de Salud en los años 2000 y 2001, en maternidades seleccionadas de 6 provincias ha permitido demostrar que la omisión de registro de nacimientos afecta a distintas jurisdicciones del país.

En el caso especial de la Pcia. de Santiago del Estero, a la omisión del registro de nacimientos, se suma una omisión importante en el registro de defunciones infantiles.

TABLA 2 : NACIDOS VIVOS REGISTRADOS SEGÚN EDAD DE LA MADRE, POR DIVISIÓN POLÍTICO TERRITORIAL DE RESIDENCIA DE LA MADRE.
REPÚBLICA ARGENTINA - AÑO 2001

DIVISIÓN POLÍTICO TERRITORIAL DE RESIDENCIA DE LA MADRE	TOTAL	EDAD DE MADRE									
		MENOR DE 15	DE 15 A 19	DE 20 A 24	DE 25 A 29	DE 30 A 34	DE 35 A 39	DE 40 A 44	DE 45 A 49	DE 50 Y MÁS	SIN ESPEC.
REPÚBLICA ARGENTINA	683495	3022	97060	188415	170748	128521	68162	19658	1417	98	6394
Ciud. Aut. de Buenos Aires	42375	49	2132	8548	12201	11687	5826	1471	70	4	387
Buenos Aires	243720	531	28992	65841	62323	49736	26219	7961	601	26	1490
Partidos del Gran Bs. As.	166141	351	19093	45243	41919	34290	18139	5608	444	21	1033
Catamarca	8079	66	1490	2494	1897	1256	657	190	8	0	21
Córdoba	49677	189	6826	13803	13180	9427	4740	1201	71	2	238
Corrientes	20465	166	3189	6457	4583	3308	1921	592	36	0	213
Chaco	21416	287	4931	6299	4635	2969	1595	493	51	8	148
Chubut	8418	54	1589	2521	2004	1350	680	203	9	0	8
Entre Ríos	23011	156	4096	6458	5440	3939	2242	620	22	1	37
Formosa	11539	108	2215	3394	2586	1759	993	349	54	11	70
Jujuy	14203	75	2486	4239	3229	2273	1306	411	23	3	158
La Pampa	5344	36	930	1489	1370	937	432	105	13	0	32
La Rioja	5874	30	912	1801	1492	971	522	122	16	3	5
Mendoza	30999	140	4516	8711	8077	5615	2886	822	62	5	165
Misiones	24637	196	4823	7271	5432	3767	2231	666	44	7	200
Neuquén	9796	59	1670	2734	2388	1767	872	241	18	0	47
Río Negro	11220	72	2021	3192	2712	1862	1011	251	24	0	75
Salta	26331	90	4021	7802	6360	4383	2530	861	98	8	178
San Juan	13796	45	1871	3873	3724	2564	1298	387	19	2	13
San Luis	8281	33	1352	2433	2078	1351	782	232	9	1	10
Santa Cruz	4205	13	699	1195	1065	763	355	89	3	0	23
Santa Fe	50665	381	8805	13716	12420	9111	4690	1158	52	2	330
Santiago del Estero	15443	102	2738	4579	3512	2241	1303	399	53	4	512
Tucumán	27557	124	4100	8218	6730	4479	2523	676	56	10	641
Tierra del Fuego	2171	10	285	526	615	421	242	66	3	0	3
Otros Países	244	2	46	54	54	42	25	8	1	0	12
Lugar no especificado	4029	8	325	767	641	543	281	84	1	1	1378

NOTA: Se consideran nacidos vivos registrados a los ocurridos en el año de registro y en el año inmediato anterior.

TABLA 3 : NACIDOS VIVOS REGISTRADOS SEGÚN NIVEL DE INSTRUCCIÓN DE LA MADRE, POR DIVISIÓN POLÍTICO TERRITORIAL DE RESIDENCIA DE LA MADRE. - REPÚBLICA ARGENTINA - AÑO 2001

DIVISIÓN POLÍTICO TERRITORIAL DE RESIDENCIA DE LA MADRE	TOTAL	NIVEL DE INSTRUCCIÓN DE LA MADRE							SIN ESPEC.
		ANALFA-BETA	PRIMARIA Y C.EGB		SECUNDARIA Y POLIMODAL		TERCIARIA/ UNIVERSITARIA		
			INCOMPLETA	COMPLETA	INCOMPLETA	COMPLETA	INCOMPLETA	COMPLETA	
REPÚBLICA ARGENTINA	683495	6110	64037	247776	113254	130752	32575	65493	23498
Ciud. Aut. de Buenos Aires	42375	79	1171	8669	4639	11228	3607	11544	1438
Buenos Aires	243720	664	10000	102374	40111	46843	10316	20761	12651
Partidos del Gran Bs. As.	166141	461	6971	72111	28033	32710	6512	12865	6478
Catamarca	8079	47	743	2605	1593	1567	526	766	232
Córdoba	49677	218	3302	14520	10008	11638	3675	6289	27
Corrientes	20465	551	4273	7206	2267	2866	559	994	1749
Chaco	21416	1042	6316	5736	3586	2502	732	1139	363
Chubut	8418	56	754	2198	2414	1702	554	739	1
Entre Ríos	23011	179	2936	9420	3749	4251	596	1667	213
Formosa	11539	148	2597	4872	1590	1488	273	484	87
Jujuy	14203	224	1729	4289	3288	2741	773	952	207
La Pampa	5344	44	443	1888	1050	1136	344	356	83
La Rioja	5874	20	366	2051	1162	1430	326	518	1
Mendoza	30999	203	3155	10853	5771	5912	1753	3226	126
Misiones	24637	738	7532	7818	3378	2623	598	1289	661
Neuquén	9796	87	917	2505	2631	1872	591	995	198
Río Negro	11220	109	1178	3108	3082	1904	658	1032	149
Salta	26331	552	3723	8089	5561	5167	1243	1756	240
San Juan	13796	133	960	6097	1821	2567	557	1456	205
San Luis	8281	30	793	3002	1562	1741	459	673	21
Santa Cruz	4205	11	211	933	1252	1016	275	461	46
Santa Fe	50665	415	5412	20349	6502	10548	1877	4741	821
Santiago del Estero	15443	216	2927	7064	1481	2224	445	822	264
Tucumán	27557	296	2343	11335	3815	4790	1592	2363	1023
Tierra del Fuego	2171	4	58	383	631	606	159	264	66
Otros Países	244	18	66	60	35	32	9	13	11
Lugar no especificado	4029	26	132	352	275	358	78	193	2615

NOTAS: Se consideran nacidos vivos registrados a los ocurridos en el año de registro y en el año inmediato anterior.

C.EGB : Ciclo Educación General Básica

TABLA 4 : NACIDOS VIVOS REGISTRADOS SEGÚN NÚMERO DE ORDEN DE NACIMIENTO, POR DIVISIÓN POLÍTICO TERRITORIAL DE RESIDENCIA DE LA MADRE. - REPÚBLICA ARGENTINA - AÑO 2001

DIVISIÓN POLÍTICO TERRITORIAL DE RESIDENCIA DE LA MADRE	TOTAL	NÚMERO DE ORDEN DE NACIMIENTO						
		1	2	3	4	5	6 Y MÁS	SIN ESPEC.
REPÚBLICA ARGENTINA	683495	243365	171166	104611	60584	35674	56582	11513
Ciud. Aut. de Buenos Aires	42375	20231	12233	5232	2077	867	805	930
Buenos Aires	243720	92727	65583	36971	20237	11052	15375	1775
Partidos del Gran Bs. As.	166141	62922	44325	25003	13791	7727	11038	1335
Catamarca	8079	2407	1887	1322	887	533	915	128
Córdoba	49677	19014	13067	8041	4294	2252	3004	5
Corrientes	20465	6837	3780	2812	1821	1341	2769	1105
Chaco	21416	6546	4669	3280	2072	1427	2877	545
Chubut	8418	3065	2100	1367	795	474	615	2
Entre Ríos	23011	7902	5710	3653	2240	1295	2194	17
Formosa	11539	3409	2503	1849	1159	813	1599	207
Jujuy	14203	4775	3240	2102	1414	914	1512	246
La Pampa	5344	1892	1412	862	506	276	395	1
La Rioja	5874	1987	1440	992	589	363	503	0
Mendoza	30999	10950	7710	5016	2961	1723	2542	97
Misiones	24637	6487	5198	3858	2635	1875	4033	551
Neuquén	9796	3334	2444	1617	944	567	773	117
Río Negro	11220	3663	2770	1883	1099	644	857	304
Salta	26331	7648	5872	4167	2824	1844	3602	374
San Juan	13796	4492	3231	2200	1421	897	1551	4
San Luis	8281	2613	2046	1432	864	537	742	47
Santa Cruz	4205	1401	1056	726	445	229	319	29
Santa Fe	50665	17231	12605	7721	4582	2833	4704	989
Santiago del Estero	15443	4637	3384	2404	1574	980	1965	499
Tucumán	27557	8154	6243	4446	2778	1749	2671	1516
Tierra del Fuego	2171	698	525	422	222	120	143	41
Otros Países	244	84	62	37	18	13	25	5
Lugar no especificado	4029	1181	396	199	126	56	92	1979

NOTA: Se consideran nacidos vivos registrados a los ocurridos en el año de registro y en el año inmediato anterior.

TABLA 5 : NACIDOS VIVOS REGISTRADOS SEGÚN INTERVALOS DE PESO AL NACER, POR DIVISIÓN POLÍTICO TERRITORIAL DE RESIDENCIA DE LA MADRE.
REPÚBLICA ARGENTINA - AÑO 2001

DIVISIÓN POLÍTICO TERRITORIAL DE RESIDENCIA DE LA MADRE	TOTAL	INTERVALOS DE PESO AL NACER (en gramos)								
		MENOS DE 500	DE 500 A 999	DE 1000 A 1499	DE 1500 A 1999	DE 2000 A 2499	DE 2500 A 2999	DE 3000 A 3499	DE 3500 Y MÁS	SIN ESPEC.
REPÚBLICA ARGENTINA	683495	222	2655	4677	9877	31924	122354	273401	224388	13997
Ciud. Aut. de Buenos Aires	42375	17	166	278	642	2077	7485	16885	13894	931
Buenos Aires	243720	96	983	1821	3785	11980	44888	97978	78220	3969
Partidos del Gran Bs. As.	166141	58	736	1301	2713	8307	30601	65490	54132	2803
Catamarca	8079	1	29	30	97	373	1446	3283	2680	140
Córdoba	49677	5	198	365	687	2286	9376	20635	16086	39
Corrientes	20465	7	80	139	326	967	3649	7689	6608	1000
Chaco	21416	6	62	128	294	1051	3717	8251	7036	871
Chubut	8418	5	29	61	104	360	1491	3369	2983	16
Entre Ríos	23011	4	61	143	322	1083	4310	9374	7460	254
Formosa	11539	7	68	88	149	532	1724	4547	4043	381
Jujuy	14203	1	66	113	163	528	2326	5838	4828	340
La Pampa	5344	3	23	27	51	192	1015	2170	1793	70
La Rioja	5874	1	31	45	103	283	934	2354	2121	2
Mendoza	30999	0	147	210	421	1353	5774	12982	9986	126
Misiones	24637	4	77	127	318	1110	4503	9797	8117	584
Neuquén	9796	3	42	54	134	462	1793	4011	3272	25
Río Negro	11220	3	48	60	169	526	2068	4534	3715	97
Salta	26331	0	63	121	355	1142	4620	10902	8683	445
San Juan	13796	4	64	111	219	640	2398	5303	4766	291
San Luis	8281	0	34	85	110	362	1560	3438	2652	40
Santa Cruz	4205	1	13	31	56	179	696	1602	1527	100
Santa Fe	50665	11	194	334	706	2353	8916	20127	16429	1595
Santiago del Estero	15443	0	13	83	215	673	2251	5748	5944	516
Tucumán	27557	39	128	174	362	1116	4365	10396	9571	1406
Tierra del Fuego	2171	0	5	13	25	72	338	833	866	19
Otros Países	244	0	1	3	4	10	39	105	80	2
Lugar no especificado	4029	4	30	33	60	214	672	1250	1028	738

NOTA: Se consideran nacidos vivos registrados a los ocurridos en el año de registro y en el año inmediato anterior.

TABLA 6 : NACIDOS VIVOS REGISTRADOS SEGÚN TIPO Y CATEGORIZACIÓN DE PESO AL NACER, POR DIVISIÓN POLÍTICO TERRITORIAL DE RESIDENCIA DE LA MADRE.
REPÚBLICA ARGENTINA - AÑO 2001

DIVISIÓN POLÍTICO TERRITORIAL DE RESIDENCIA DE LA MADRE	PESO AL NACER			PESO BIEN ESPECIFICADO		
	TOTAL	NO BIEN ESPECIFICADO (%)	BIEN ESPECIFICADO (%)	TOTAL	< 2500 (%)	2500 Y MÁS (%)
REPÚBLICA ARGENTINA	683495	2,0	98,0	669498	7,4	92,6
Ciud. Aut. de Buenos Aires	42375	2,2	97,8	41444	7,7	92,3
Buenos Aires	243720	1,6	98,4	239751	7,8	92,2
Partidos del Gran Bs. As.	166141	1,7	98,3	163338	8,0	92,0
Catamarca	8079	1,7	98,3	7939	6,7	93,3
Córdoba	49677	0,1	99,9	49638	7,1	92,9
Corrientes	20465	4,9	95,1	19465	7,8	92,2
Chaco	21416	4,1	95,9	20545	7,5	92,5
Chubut	8418	0,2	99,8	8402	6,7	93,3
Entre Ríos	23011	1,1	98,9	22757	7,1	92,9
Formosa	11539	3,3	96,7	11158	7,6	92,4
Jujuy	14203	2,4	97,6	13863	6,3	93,7
La Pampa	5344	1,3	98,7	5274	5,6	94,4
La Rioja	5874	0,0	100,0	5872	7,9	92,1
Mendoza	30999	0,4	99,6	30873	6,9	93,1
Misiones	24637	2,4	97,6	24053	6,8	93,2
Neuquén	9796	0,3	99,7	9771	7,1	92,9
Río Negro	11220	0,9	99,1	11123	7,2	92,8
Salta	26331	1,7	98,3	25886	6,5	93,5
San Juan	13796	2,1	97,9	13505	7,7	92,3
San Luis	8281	0,5	99,5	8241	7,2	92,8
Santa Cruz	4205	2,4	97,6	4105	6,8	93,2
Santa Fe	50665	3,1	96,9	49070	7,3	92,7
Santiago del Estero	15443	3,3	96,7	14927	6,6	93,4
Tucumán	27557	5,1	94,9	26151	7,0	93,0
Tierra del Fuego	2171	0,9	99,1	2152	5,3	94,7
Otros Países	244	-	-	242	-	-
Lugar no especificado	4029	-	-	3291	-	-

NOTA: Se consideran nacidos vivos registrados a los ocurridos en el año de registro y en el año inmediato anterior.

TABLA 7 : NACIDOS VIVOS REGISTRADOS SEGÚN TIEMPO DE GESTACIÓN, POR DIVISIÓN POLÍTICO TERRITORIAL DE RESIDENCIA DE LA MADRE.
REPÚBLICA ARGENTINA - AÑO 2001

DIVISIÓN POLÍTICO TERRITORIAL DE RESIDENCIA DE LA MADRE	TOTAL	TIEMPO DE GESTACIÓN			
		PRETÉRMINO	TÉRMINO	POSTÉRMINO	SIN ESPEC.
REPÚBLICA ARGENTINA	683495	48353	586688	9453	39001
Ciud. Aut. de Buenos Aires	42375	2714	37583	505	1573
Buenos Aires	243720	16841	204733	4948	17198
Partidos del Gran Bs. As.	166141	11830	137489	4225	12597
Catamarca	8079	659	7154	90	176
Córdoba	49677	4180	45171	281	45
Corrientes	20465	1236	15767	206	3256
Chaco	21416	1270	18159	257	1730
Chubut	8418	597	7730	80	11
Entre Ríos	23011	1340	21026	130	515
Formosa	11539	754	10660	90	35
Jujuy	14203	824	12974	317	88
La Pampa	5344	330	4959	53	2
La Rioja	5874	512	5299	57	6
Mendoza	30999	1914	28785	156	144
Misiones	24637	1319	19833	377	3108
Neuquén	9796	725	8969	75	27
Río Negro	11220	887	9865	260	208
Salta	26331	2367	21157	370	2437
San Juan	13796	949	12405	99	343
San Luis	8281	617	7500	64	100
Santa Cruz	4205	367	3656	32	150
Santa Fe	50665	4383	42315	541	3426
Santiago del Estero	15443	1505	12163	137	1638
Tucumán	27557	1649	23718	256	1934
Tierra del Fuego	2171	105	2024	17	25
Otros Países	244	19	185	4	36
Lugar no especificado	4029	290	2898	51	790

NOTA: Se consideran nacidos vivos registrados a los ocurridos en el año de registro y en el año inmediato anterior.

TABLA 8 : NACIDOS VIVOS REGISTRADOS SEGÚN INTERVALOS DE PESO AL NACER Y CATEGORÍAS DE EDAD GESTACIONAL POR DIVISIÓN POLÍTICO TERRITORIAL DE RESIDENCIA DE LA MADRE.
REPÚBLICA ARGENTINA - AÑO 2001

DIVISIÓN POLÍTICO TERRITORIAL DE RESIDENCIA DE LA MADRE	TOTAL	INTERVALOS DE PESO Y CATEGORÍAS DE EDAD GESTACIONAL											
		MENOR A 2500 GRAMOS				2500 GRAMOS Y MÁS				IGNORADO			
		SUBTOTAL	<37 SEM.	37 SEM Y MÁS	SIN ESPEC.	SUBTOTAL	<37 SEM.	37 SEM Y MÁS	SIN ESPEC.	SUBTOTAL	<37 SEM.	37 SEM Y MÁS	SIN ESPEC.
REPÚBLICA ARGENTINA	683495	49355	26082	20501	2772	620143	21798	570646	27699	13997	473	4994	8530
Ciud. Aut. de Buenos Aires	42375	3180	1686	1400	94	38264	1007	36389	868	931	21	299	611
Buenos Aires	243720	18665	9216	8106	1343	221086	7560	200739	12787	3969	65	836	3068
Partidos del Gran Bs. As.	166141	13115	6548	5610	957	150223	5236	135485	9502	2803	46	619	2138
Catamarca	8079	530	240	271	19	7409	407	6876	126	140	12	97	31
Córdoba	49677	3541	2153	1381	7	46097	2023	44069	5	39	4	2	33
Corrientes	20465	1519	706	609	204	17946	509	15147	2290	1000	21	217	762
Chaco	21416	1541	725	704	112	19004	516	17464	1024	871	29	248	594
Chubut	8418	559	333	223	3	7843	263	7572	8	16	1	15	0
Entre Ríos	23011	1613	867	717	29	21144	468	20295	381	254	5	144	105
Formosa	11539	844	446	388	10	10314	305	9991	18	381	3	371	7
Jujuy	14203	871	496	367	8	12992	314	12640	38	340	14	284	42
La Pampa	5344	296	193	102	1	4978	133	4844	1	70	4	66	0
La Rioja	5874	463	259	198	6	5409	253	5156	0	2	0	2	0
Mendoza	30999	2131	1258	861	12	28742	655	28017	70	126	1	63	62
Misiones	24637	1636	807	646	183	22417	493	19370	2554	584	19	194	371
Neuquén	9796	695	448	245	2	9076	277	8789	10	25	0	10	15
Río Negro	11220	806	525	268	13	10317	353	9801	163	97	9	56	32
Salta	26331	1681	846	665	170	24205	1491	20692	2022	445	30	170	245
San Juan	13796	1038	617	411	10	12467	329	12042	96	291	3	51	237
San Luis	8281	591	377	212	2	7650	239	7346	65	40	1	6	33
Santa Cruz	4205	280	183	83	14	3825	175	3563	87	100	9	42	49
Santa Fe	50665	3598	2127	1232	239	45472	2127	40628	2717	1595	129	996	470
Santiago del Estero	15443	984	344	512	128	13943	1133	11533	1277	516	28	255	233
Tucumán	27557	1819	953	722	144	24332	635	22770	927	1406	61	482	863
Tierra del Fuego	2171	115	74	40	1	2037	30	1992	15	19	1	9	9
Otros Países	244	18	10	6	2	224	9	182	33	2	0	1	1
Lugar no especificado	4029	341	193	132	16	2950	94	2739	117	738	3	78	657

NOTA: Se consideran nacidos vivos registrados a los ocurridos en el año de registro y en el año inmediato anterior.

TABLA 9 : NACIDOS VIVOS REGISTRADOS SEGÚN INTERVALOS DE PESO AL NACER, POR CATEGORÍAS DE EDAD GESTACIONAL
REPÚBLICA ARGENTINA - AÑO 2001

CATEGORÍAS DE EDAD GESTACIONAL	INTERVALOS DE PESO AL NACER (en gramos)									
	TOTAL	MENOS DE 500	DE 500 A 999	DE 1000 A 1499	DE 1500 A 1999	DE 2000 A 2499	DE 2500 A 2999	DE 3000 A 3499	DE 3500 Y MÁS	SIN ESPEC.
TOTAL	683495	222	2655	4677	9877	31924	122354	273401	224388	13997
Pretérmino	48353	139	2393	3891	7271	12388	11863	6639	3296	473
Término	586688	1	23	469	1992	17766	104207	251159	206141	4930
Postérmino	9453	0	0	0	30	220	1035	3412	4692	64
Sin especificar	39001	82	239	317	584	1550	5249	12191	10259	8530

NOTA: Se consideran nacidos vivos registrados a los ocurridos en el año de registro y en el año inmediato anterior.

TABLA 10 : NACIDOS VIVOS REGISTRADOS SEGÚN NIVEL DE INSTRUCCIÓN DE LA MADRE, POR NÚMERO DE ORDEN DE NACIMIENTO.
REPÚBLICA ARGENTINA - AÑO 2001

NÚMERO DE ORDEN DE NACIMIENTO	TOTAL	NIVEL DE INSTRUCCIÓN DE LA MADRE							SIN ESPEC.
		ANALFA-BETA	PRIMARIA Y C.EGB		SECUNDARIA Y POLIMODAL		TERCIARIA/ UNIVERSITARIA		
			INCOMPLETA	COMPLETA	INCOMPLETA	COMPLETA	INCOMPLETA	COMPLETA	
TOTAL	683495	6110	64037	247776	113254	130752	32575	65493	23498
1	243365	1120	14032	70639	47182	56606	17739	27563	8484
2	171166	851	11101	58995	28229	38455	8295	21143	4097
3	104611	769	9010	42240	16886	19135	3811	10360	2400
4	60584	630	7540	27777	9366	8529	1504	3786	1452
5	35674	586	5965	17712	5029	3729	547	1290	816
6 y más	56582	2011	15468	27604	5735	3134	418	783	1429
Sin especificar	11513	143	921	2809	827	1164	261	568	4820

NOTAS: Se consideran nacidos vivos registrados a los ocurridos en el año de registro y en el año inmediato anterior.

C.EGB : Ciclo Educación General Básica

TABLA 11 : NACIDOS VIVOS REGISTRADOS SEGÚN MÁXIMO NIVEL DE INSTRUCCIÓN ALCANZADO Y EDAD DE LA MADRE, POR DIVISIÓN POLÍTICO TERRITORIAL DE RESIDENCIA DE LA MADRE. - REPÚBLICA ARGENTINA - AÑO 2001

DIVISIÓN POLÍTICO TERRITORIAL DE RESIDENCIA DE LA MADRE	TOTAL	NIVEL DE INSTRUCCIÓN Y GRUPOS DE EDAD DE LA MADRE																			
		HASTA PRIMARIA Y C.EGB INCOMPLETA				PRIMARIA Y C.EGB COMPLETA				SECUNDARIA Y POLIMODAL INCOMPLETA				SECUNDARIA Y POLIMODAL COMPLETA Y MÁS				SIN ESPECIFICAR			
		< DE 20	20 A 34	35 Y MÁS	SIN ESPEC	< DE 20	20 A 34	35 Y MÁS	SIN ESPEC	< DE 20	20 A 34	35 Y MÁS	SIN ESPEC	< DE 20	20 A 34	35 Y MÁS	SIN ESPEC	< DE 20	20 A 34	35 Y MÁS	SIN ESPEC
REPÚBLICA ARGENTINA	683495	15757	42572	11338	480	42719	172354	31549	1154	28613	74899	9416	326	10190	183781	34243	606	2803	14078	2789	3828
Ciud. Aut. de Buenos Aires	42375	114	986	145	5	884	6569	1197	19	717	3359	557	6	365	20677	5307	30	101	845	165	327
Buenos Aires	243720	2294	6423	1913	34	14584	73007	14473	310	8356	27586	4067	102	2854	62272	12593	201	1435	8612	1761	843
Partidos del Gran Bs. As.	166141	1517	4485	1407	23	9737	51592	10565	217	5561	19459	2943	70	1916	41674	8366	131	713	4242	931	592
Catamarca	8079	247	436	106	1	505	1797	298	5	536	970	87	0	213	2315	328	3	55	129	36	12
Córdoba	49677	815	2108	551	46	2341	10209	1865	105	2858	6389	747	14	999	17700	2850	53	2	4	1	20
Corrientes	20465	998	3062	724	40	1226	5073	874	33	611	1479	173	4	248	3575	579	17	272	1159	199	119
Chaco	21416	1943	4411	972	32	1570	3660	484	22	1257	2120	191	18	366	3529	468	10	82	183	32	66
Chubut	8418	209	465	136	0	490	1448	259	1	672	1543	196	3	272	2418	301	4	0	1	0	0
Entre Ríos	23011	780	1845	487	3	2012	6258	1141	9	1031	2395	321	2	393	5205	908	8	36	134	28	15
Formosa	11539	653	1639	438	15	1009	3251	583	29	483	1006	92	9	166	1787	285	7	12	56	9	10
Jujuy	14203	343	1153	424	33	811	2923	547	8	1077	2010	194	7	311	3587	561	7	19	68	17	103
La Pampa	5344	126	269	85	7	399	1266	218	5	311	685	53	1	123	1521	186	6	7	55	8	13
La Rioja	5874	86	248	51	1	370	1433	248	0	340	738	83	1	146	1845	281	2	0	0	0	1
Mendoza	30999	675	2094	569	20	2137	7373	1322	21	1370	3997	382	22	464	8899	1498	30	10	40	4	72
Misiones	24637	1855	5050	1328	37	1714	5298	784	22	1020	2135	218	5	290	3654	561	5	140	333	57	131
Neuquén	9796	199	597	207	1	521	1685	294	5	823	1648	152	8	158	2817	458	25	28	142	20	8
Río Negro	11220	283	773	221	10	665	2039	386	18	940	1940	192	10	180	2919	469	26	25	95	18	11
Salta	26331	797	2563	869	46	1430	5510	1079	70	1421	3711	409	20	415	6628	1105	18	48	133	35	24
San Juan	13796	218	684	190	1	977	4360	755	5	440	1245	136	0	234	3742	602	2	47	130	23	5
San Luis	8281	242	458	121	2	544	2041	414	3	411	1012	139	0	183	2340	349	1	5	11	1	4
Santa Cruz	4205	69	123	30	0	150	663	117	3	378	783	86	5	108	1427	209	8	7	27	5	7
Santa Fe	50665	1545	3454	788	40	4640	13449	2097	163	1984	4066	426	26	874	13772	2485	35	143	506	106	66
Santiago del Estero	15443	678	1892	495	78	1399	4663	764	238	424	933	82	42	303	2731	391	66	36	113	27	88
Tucumán	27557	535	1651	446	7	2243	7834	1227	31	911	2567	335	2	443	7089	1206	7	92	286	51	594
Tierra del Fuego	2171	10	38	14	0	46	269	68	0	170	399	62	0	60	811	158	0	9	45	9	3
Otros Países	244	11	54	13	6	14	36	10	0	15	17	3	0	7	39	6	2	1	4	2	4
Lugar no especificado	4029	32	96	15	15	38	240	45	29	57	166	33	19	15	482	99	33	191	967	175	1282

NOTAS: Se consideran nacidos vivos registrados a los ocurridos en el año de registro y en el año inmediato anterior.

C.EGB : Ciclo Educación General Básica

TABLA 12 : NACIDOS VIVOS REGISTRADOS SEGÚN SITUACION CONYUGAL DE LA MADRE, POR DIVISIÓN POLÍTICO TERRITORIAL DE RESIDENCIA DE LA MADRE. REPÚBLICA ARGENTINA - AÑO 2001

DIVISIÓN POLÍTICO TERRITORIAL DE RESIDENCIA DE LA MADRE	TOTAL DE NACIDOS VIVOS	LA MADRE CONVIVE EN PAREJA		
		SI	NO	SIN ESPEC.
		REPÚBLICA ARGENTINA	683495	567178
Ciud. Aut. de Buenos Aires	42375	37993	2901	1481
Buenos Aires	243720	208180	33043	2497
Partidos del Gran Bs. As.	166141	144607	19796	1738
Catamarca	8079	5149	2554	376
Córdoba	49677	42616	6925	136
Corrientes	20465	14813	2788	2864
Chaco	21416	17351	3519	546
Chubut	8418	7020	1398	0
Entre Ríos	23011	19928	2967	116
Formosa	11539	9147	2318	74
Jujuy	14203	10580	3435	188
La Pampa	5344	4551	793	0
La Rioja	5874	4688	1185	1
Mendoza	30999	27467	3473	59
Misiones	24637	19723	3767	1147
Neuquén	9796	7951	1214	631
Río Negro	11220	9625	1524	71
Salta	26331	19461	6868	2
San Juan	13796	10592	2896	308
San Luis	8281	7091	1189	1
Santa Cruz	4205	3429	764	12
Santa Fe	50665	42843	6621	1201
Santiago del Estero	15443	11542	3746	155
Tucumán	27557	22071	4473	1013
Tierra del Fuego	2171	1893	245	33
Otros Países	244	189	43	12
Lugar no especificado	4029	1285	244	2500

TABLA 13 : NACIDOS VIVOS REGISTRADOS SEGÚN SEXO, POR DIVISIÓN POLÍTICO TERRITORIAL DE RESIDENCIA DE LA MADRE. REPÚBLICA ARGENTINA - AÑO 2001

DIVISIÓN POLÍTICO TERRITORIAL DE RESIDENCIA DE LA MADRE	TOTAL DE NACIDOS VIVOS	SEXO		
		VARONES	MUJERES	SIN ESPEC.
REPÚBLICA ARGENTINA	683495	349607	333677	211
Ciud. Aut. de Buenos Aires	42375	21804	20535	36
Buenos Aires	243720	124575	119108	37
Partidos del Gran Bs. As.	166141	84680	81439	22
Catamarca	8079	4058	4021	0
Córdoba	49677	25619	24028	30
Corrientes	20465	10340	10120	5
Chaco	21416	10919	10493	4
Chubut	8418	4278	4138	2
Entre Ríos	23011	11742	11259	10
Formosa	11539	5855	5679	5
Jujuy	14203	7322	6880	1
La Pampa	5344	2677	2667	0
La Rioja	5874	2982	2891	1
Mendoza	30999	15842	15157	0
Misiones	24637	12649	11984	4
Neuquén	9796	5016	4780	0
Río Negro	11220	5812	5405	3
Salta	26331	13478	12846	7
San Juan	13796	7013	6780	3
San Luis	8281	4287	3994	0
Santa Cruz	4205	2170	2033	2
Santa Fe	50665	25891	24748	26
Santiago del Estero	15443	7857	7586	0
Tucumán	27557	14145	13396	16
Tierra del Fuego	2171	1113	1057	1
Otros Países	244	132	112	0
Lugar no especificado	4029	2031	1980	18

NOTA: Se consideran nacidos vivos registrados a los ocurridos en el año de registro y en el año inmediato anterior.

TABLA 14 : NACIDOS VIVOS REGISTRADOS SEGÚN TIPO DE PARTO, POR DIVISIÓN POLÍTICO TERRITORIAL DE RESIDENCIA DE LA MADRE.
REPÚBLICA ARGENTINA - AÑO 2001

DIVISIÓN POLÍTICO TERRITORIAL DE RESIDENCIA DE LA MADRE	TOTAL	TIPO DE PARTO				SIN ESPEC.
		SIMPLE	MULTIPLE			
			TOTAL	Doble	Otros	
REPÚBLICA ARGENTINA	683495	671665	11314	10881	433	516
Ciud. Aut. de Buenos Aires	42375	41509	866	786	80	0
Buenos Aires	243720	239478	3990	3854	136	252
Partidos del Gran Bs. As.	166141	163261	2705	2593	112	175
Catamarca	8079	7937	142	142	0	0
Córdoba	49677	48867	809	782	27	1
Corrientes	20465	20161	303	289	14	1
Chaco	21416	21057	359	329	30	0
Chubut	8418	8343	75	72	3	0
Entre Ríos	23011	22607	404	404	0	0
Formosa	11539	11352	187	187	0	0
Jujuy	14203	14032	171	156	15	0
La Pampa	5344	5227	117	114	3	0
La Rioja	5874	5789	85	85	0	0
Mendoza	30999	30428	571	554	17	0
Misiones	24637	24219	418	401	17	0
Neuquén	9796	9649	147	146	1	0
Río Negro	11220	11036	184	176	8	0
Salta	26331	25949	377	362	15	5
San Juan	13796	13521	275	268	7	0
San Luis	8281	8151	130	125	5	0
Santa Cruz	4205	4130	75	71	4	0
Santa Fe	50665	49773	892	866	26	0
Santiago del Estero	15443	15248	195	187	8	0
Tucumán	27557	27108	449	434	15	0
Tierra del Fuego	2171	2135	36	36	0	0
Otros Países	244	239	5	4	1	0
Lugar no especificado	4029	3720	52	51	1	257

NOTA: Se consideran nacidos vivos registrados a los ocurridos en el año de registro y en el año inmediato anterior.

TABLA15 : NACIDOS VIVOS REGISTRADOS SEGÚN DIVISIÓN POLÍTICO TERRITORIAL DE OCURRENCIA, POR DIVISIÓN POLÍTICO TERRITORIAL RESIDENCIA DE LA MADRE. - REPÚBLICA ARGENTINA - AÑO 2001

DIVISIÓN POLÍTICO TERRITORIAL DE RESIDENCIA DE LA MADRE	TOTAL	DIVISIÓN POLÍTICO TERRITORIAL DE OCURRENCIA		
		EN LA MISMA JURISDICCIÓN	EN OTRA JURISDICCIÓN	EN JURISDICCIÓN SIN ESPECIFICAR
REPÚBLICA ARGENTINA	683495	642813	35937	4745
Ciud. Aut. de Buenos Aires	42375	41704	670	1
Buenos Aires	243720	212544	31174	2
Partidos del Gran Bs. As.	166141	134756	31385	0
Catamarca	8079	7809	256	14
Córdoba	49677	49410	265	2
Corrientes	20465	20244	219	2
Chaco	21416	21316	98	2
Chubut	8418	8336	82	0
Entre Ríos	23011	22874	136	1
Formosa	11539	11436	68	35
Jujuy	14203	13949	239	15
La Pampa	5344	5213	130	1
La Rioja	5874	5805	69	0
Mendoza	30999	30973	26	0
Misiones	24637	24522	84	31
Neuquén	9796	9575	221	0
Río Negro	11220	10965	247	8
Salta	26331	26207	115	9
San Juan	13796	13761	33	2
San Luis	8281	8110	163	8
Santa Cruz	4205	4104	101	0
Santa Fe	50665	49448	646	571
Santiago del Estero	15443	14946	490	7
Tucumán	27557	27409	143	5
Tierra del Fuego	2171	2153	18	0
Otros Países	244	0	244	0
Lugar no especificado	4029	0	0	4029

NOTAS: Se consideran nacidos vivos registrados a los ocurridos en el año de registro y en el año inmediato anterior.

A los fines de esta tabla, se considera a los partidos del Gran Bs. As. como una unidad territorial.

TABLA 16 : NACIDOS VIVOS REGISTRADOS SEGÚN LOCAL DE OCURRENCIA POR DIVISIÓN POLÍTICO TERRITORIAL DE OCURRENCIA.
REPÚBLICA ARGENTINA- AÑO 2001

DIVISIÓN POLÍTICO TERRITORIAL DE OCURRENCIA	LOCAL DE OCURRENCIA							
	TOTAL	ESTABLECIMIENTO DE SALUD				DOMICILIO PARTICULAR.	OTRO LUGAR	SIN ESPEC.
		TOTAL	PÚBLICO	NO PÚBLICO	NO ESPEC.			
REPÚBLICA ARGENTINA	683495	673112	7701	1000	1682
Ciud. Aut. de Buenos Aires	75122	74477	17469	25887	31121	258	365	22
Buenos Aires	213970	211672	994	38	1266
Partidos del Gran Bs. As.	136543	134770	726	30	1017
Catamarca	7917	7703	4513	3190	0	192	22	0
Córdoba	50035	49869	25967	23898	4	52	12	102
Corrientes	20497	20220	16674	3546	0	260	15	2
Chaco	21497	20533	15338	5194	1	927	19	18
Chubut	8418	8391	4353	4038	0	20	7	0
Entre Ríos	23072	23024	14702	8316	6	35	8	5
Formosa	11491	10517	8197	2318	2	966	8	0
Jujuy	14158	13812	10767	3040	5	319	24	3
La Pampa	5283	5232	3174	2041	17	50	0	1
La Rioja	5856	5824	3148	2674	2	24	8	0
Mendoza	31087	30759	16544	14210	5	267	30	31
Misiones	24800	24206	16315	7890	1	495	98	1
Neuquén	9751	9711	6558	3152	1	38	0	2
Río Negro	11380	11328	6971	4334	23	44	8	0
Salta	26693	25281	18676	6603	2	1247	43	122
San Juan	13785	13660	8285	5375	0	77	48	0
San Luis	8148	8126	4993	3133	0	21	1	0
Santa Cruz	4117	4117	2871	1246	0	0	0	0
Santa Fe	50222	50001	28139	21824	38	141	36	44
Santiago del Estero	15160	14236	10913	3320	3	895	25	4
Tucumán	27836	27369	16682	10684	3	343	123	1
Tierra del Fuego	2156	2151	1398	753	0	3	1	1
Lugar no especificado	1044	893	594	299	0	33	61	57

NOTAS: Se consideran nacidos vivos registrados a los ocurridos en el año de registro y en el año inmediato anterior.

... Dado que la provincia de Buenos Aires no implementó los nuevos informes estadísticos de hechos vitales, no se dispone de esta información.

TABLA 17 : NACIDOS VIVOS REGISTRADOS SEGÚN PERSONA QUE ATENDIÓ EL PARTO, POR DIVISIÓN POLÍTICO TERRITORIAL DE OCURRENCIA. - REPÚBLICA ARGENTINA - AÑO 2001

DIVISIÓN POLÍTICO TERRITORIAL DE OCURRENCIA	TOTAL	PERSONA QUE ATENDIÓ EL PARTO							
		MÉDICO	PARTERA	ENFERMERA	OTRO AGENTE SANITARIO	COMADRE	OTROS	SIN ATENCIÓN	SIN ESPEC.
REPÚBLICA ARGENTINA	683495	492585	180229	1383	362	3114	1381	1188	3253
Ciud. Aut. de Buenos Aires	75122	23381	51050	25	19	46	102	60	439
Buenos Aires	213970	133801	78130	1	0	561	52	65	1360
Partidos del Gran Bs. As.	136543	81951	52847	0	0	527	46	51	1121
Catamarca	7917	6761	963	80	17	17	46	23	10
Córdoba	50035	49228	774	3	6	1	11	2	10
Corrientes	20497	19307	910	86	3	76	55	36	24
Chaco	21497	17170	3315	114	29	429	64	120	256
Chubut	8418	8326	60	16	4	1	8	3	0
Entre Ríos	23072	13695	9076	9	18	3	14	4	253
Formosa	11491	9730	886	132	56	619	48	17	3
Jujuy	14158	12554	1242	48	35	93	83	73	30
La Pampa	5283	4751	481	3	1	46	1	0	0
La Rioja	5856	5825	14	2	0	4	2	3	6
Mendoza	31087	19764	11020	10	6	80	42	125	40
Misiones	24800	22355	1941	37	18	156	124	118	51
Neuquén	9751	9391	287	8	2	3	25	3	32
Río Negro	11380	7421	3900	6	5	5	28	8	7
Salta	26693	23410	1623	407	62	429	391	233	138
San Juan	13785	11705	1940	21	5	7	20	6	81
San Luis	8148	5927	2131	5	1	7	2	2	73
Santa Cruz	4117	4072	35	0	0	0	0	0	10
Santa Fe	50222	44153	5732	148	30	22	104	20	13
Santiago del Estero	15160	11259	2921	202	30	455	73	213	7
Tucumán	27836	25811	1738	17	15	42	64	48	101
Tierra del Fuego	2156	2153	1	0	0	0	1	1	0
Lugar no especificado	1044	635	59	3	0	12	21	5	309

NOTA: Se consideran nacidos vivos registrados a los ocurridos en el año de registro y en el año inmediato anterior.

TABLA 18 : NACIDOS VIVOS REGISTRADOS SEGÚN LOCAL DE OCURRENCIA E INTERVALOS DE PESO AL NACER POR
DIVISIÓN POLÍTICO TERRITORIAL DE RESIDENCIA DE LA MADRE - REPUBLICA ARGENTINA - AÑO 2001

DIVISIÓN POLÍTICO TERRITORIAL DE RESIDENCIA DE LA MADRE	LOCAL DE OCURRENCIA									
	ESTABLECIMIENTO DE SALUD PÚBLICO					ESTABLECIMIENTO DE SALUD NO PÚBLICO				
	TOTAL	INTERVALO DE PESO			Porcentaje < 2500	TOTAL	INTERVALO DE PESO			Porcentaje < 2500
		< 2500	2500 y más	Sin espec.			< 2500	2500 y más	Sin espec.	
Ciud. Aut. de Buenos Aires	15688	1396	13979	313	9,08	25428	1698	23219	511	6,81
Catamarca	4609	301	4222	86	6,65	3254	189	3023	42	5,88
Córdoba	25823	2088	23707	28	8,09	23762	1443	22310	9	6,08
Corrientes	16576	1199	14483	894	7,65	3598	285	3260	53	8,04
Chaco	15290	1086	13996	208	7,20	5177	407	4674	96	8,01
Chubut	4358	319	4030	9	7,34	4006	227	3772	7	5,68
Entre Ríos	14606	1098	13374	134	7,59	8301	498	7688	115	6,08
Formosa	8209	618	7412	179	7,70	2333	179	2127	27	7,76
Jujuy	10855	691	10043	121	6,44	2995	160	2702	133	5,59
La Pampa	3221	171	3026	24	5,35	2059	122	1933	4	5,94
La Rioja	3152	251	2901	0	7,96	2693	207	2485	1	7,69
Mendoza	16487	1254	15197	36	7,62	14184	862	13297	25	6,09
Misiones	16188	1101	14824	263	6,91	7815	487	7216	112	6,32
Neuquén	6555	461	6088	6	7,04	3186	229	2949	8	7,21
Río Negro	6892	488	6362	42	7,12	4252	306	3899	47	7,28
Salta	18376	1126	17061	189	6,19	6551	446	6045	60	6,87
San Juan	8272	667	7429	176	8,24	5374	358	4982	34	6,70
San Luis	5067	408	4629	30	8,10	3174	178	2987	9	5,62
Santa Cruz	2897	193	2656	48	6,77	1287	82	1154	51	6,63
Santa Fe	28108	2192	25040	876	8,05	22036	1358	20048	630	6,34
Santiago del Estero	11143	679	10177	287	6,25	3359	243	3042	74	7,40
Tucumán	16525	1170	14684	671	7,38	10614	622	9355	637	6,23
Tierra del Fuego	1402	94	1293	15	6,78	756	19	733	4	2,53
Otros Países	188	13	174	1	6,95	25	1	24	0	4,00
Lugar no especificado	2797	257	2094	446	-	763	54	605	104	-

NOTAS: Se consideran nacidos vivos registrados a los ocurridos en el año de registro y en el año inmediato anterior.

Dado que la provincia de Buenos Aires no implementó los nuevos informes estadísticos de hechos vitales, no se incluye en esta tabla.

TABLA 19 : NACIDOS VIVOS REGISTRADOS SEGÚN AFILIACIÓN DE LA MADRE A ALGÚN SISTEMA DE ATENCIÓN DE LA SALUD Y LOCAL DE OCURRENCIA POR DIVISIÓN POLÍTICO TERRITORIAL DE RESIDENCIA DE LA MADRE - REPUBLICA ARGENTINA - AÑO 2001

DIVISIÓN POLÍTICO TERRITORIAL DE RESIDENCIA DE LA MADRE	TOTAL	ASOCIADA				NO ASOCIADA				NO ESPECIFICADO			
		LOCAL DE OCURRENCIA				LOCAL DE OCURRENCIA				LOCAL DE OCURRENCIA			
		ESTABLEC. PÚBLICO	ESTABLEC. NO PÚBLICO	OTRO LUGAR	SIN ESPEC.	ESTABLEC. PÚBLICO	ESTABLEC. NO PÚBLICO	OTRO LUGAR	SIN ESPEC.	ESTABLEC. PÚBLICO	ESTABLEC. NO PÚBLICO	OTRO LUGAR	SIN ESPEC.
REPÚBLICA ARGENTINA	683495
Ciud. Aut. de Buenos Aires	42375	1395	19897	130	5	10706	1523	196	5	3587	4008	284	639
Buenos Aires	243720
Catamarca	8079	432	2964	32	0	3648	88	158	0	529	202	23	3
Córdoba	49677	2585	21023	9	0	22736	2555	50	0	502	184	7	26
Corrientes	20465	1083	3012	21	0	7360	395	124	0	8133	191	129	17
Chaco	21416	439	4549	30	0	13577	310	736	0	1274	318	173	10
Chubut	8418	995	3898	7	0	3358	108	20	0	5	0	0	27
Entre Ríos	23011	1616	6902	11	1	12311	1110	30	0	679	289	2	60
Formosa	11539	724	1809	65	0	7414	524	902	0	71	0	23	7
Jujuy	14203	1814	2276	36	1	8683	574	290	0	358	145	18	8
La Pampa	5344	537	1922	2	0	2681	137	49	0	3	0	0	13
La Rioja	5874	783	2382	6	0	2367	311	19	0	2	0	0	4
Mendoza	30999	1028	13030	18	2	15449	1151	267	28	10	3	2	11
Misiones	24637	787	6790	27	0	12738	517	403	0	2663	508	172	32
Neuquén	9796	986	2787	2	0	4693	99	20	0	876	300	15	18
Río Negro	11220	819	3637	2	0	5067	131	39	0	1006	484	13	22
Salta	26331	1206	5973	75	4	14793	180	1046	60	2377	398	157	62
San Juan	13796	272	4822	6	0	6295	190	30	0	1705	362	107	7
San Luis	8281	652	2753	2	1	4331	403	19	3	84	18	1	14
Santa Cruz	4205	1339	1182	0	0	1486	97	0	0	72	8	0	21
Santa Fe	50665	2018	19764	30	89	23774	1380	137	174	2316	892	12	79
Santiago del Estero	15443	875	2849	42	0	9884	458	862	0	384	52	17	20
Tucumán	27557	1679	8443	56	0	11213	652	152	0	3633	1519	195	15
Tierra del Fuego	2171	730	706	1	0	531	7	1	0	141	43	2	9
Otros Países	244	4	11	0	0	118	5	4	0	66	9	7	20
Lugar no especificado	4029	90	452	24	0	495	54	7	0	2212	257	159	279

NOTAS: Se consideran nacidos vivos registrados a los ocurridos en el año de registro y en el año inmediato anterior.

... Dado que la provincia de Buenos Aires no implementó los nuevos informes estadísticos de hechos vitales, no se dispone de esta información.

TABLA 20 : DEFUNCIONES SEGÚN EDAD, POR DIVISIÓN POLÍTICO TERRITORIAL DE RESIDENCIA Y SEXO. - REPÚBLICA ARGENTINA - AÑO 2001

DIVISIÓN POLÍTICO TERRITORIAL DE RESIDENCIA Y SEXO	TOTAL	0-6 DÍAS	7-27 DÍAS	28 D - 11 M	S/E <1 A	SUBT. <1 A	1	2	3	4	5 a 9	10 a 14	15 a 19	20 a 24
TOTAL DEL PAIS	285941	5471	1793	3843	4	11111	695	520	353	227	948	1021	2683	3421
<i>Varón</i>	154736	3100	973	2161	1	6235	380	282	193	145	528	608	1907	2601
<i>Mujer</i>	130970	2338	820	1679	1	4838	313	238	160	82	419	413	776	819
<i>Sin esp.</i>	235	33	0	3	2	38	2	0	0	0	1	0	0	1
Ciud.Aut. Buenos Aires	33898	187	85	133	0	405	20	11	17	10	30	43	95	175
<i>Varón</i>	15921	107	43	71	0	221	11	6	11	3	14	27	70	124
<i>Mujer</i>	17969	80	42	62	0	184	9	5	6	7	16	16	25	51
<i>Sin esp.</i>	8	0	0	0	0	0	0	0	0	0	0	0	0	0
Buenos Aires	117268	1628	622	1410	0	3660	133	177	105	83	346	341	1109	1442
<i>Varón</i>	63845	903	333	786	0	2022	64	104	54	56	197	203	830	1141
<i>Mujer</i>	53414	721	289	624	0	1634	69	73	51	27	149	138	279	301
<i>Sin esp.</i>	9	4	0	0	0	4	0	0	0	0	0	0	0	0
Partidos G.Bs.As.	73509	1178	467	1020	0	2665	91	118	78	61	232	236	812	1056
<i>Varón</i>	40091	654	264	559	0	1477	44	72	38	41	134	145	619	847
<i>Mujer</i>	33414	521	203	461	0	1185	47	46	40	20	98	91	193	209
<i>Sin esp.</i>	4	3	0	0	0	3	0	0	0	0	0	0	0	0
Catamarca	1811	71	12	42	0	125	15	0	3	2	13	4	23	27
<i>Varón</i>	973	31	6	18	0	55	8	0	2	2	5	2	13	20
<i>Mujer</i>	835	39	6	24	0	69	7	0	1	0	8	2	10	7
<i>Sin esp.</i>	3	1	0	0	0	1	0	0	0	0	0	0	0	0
Córdoba	24453	422	129	254	0	805	58	53	23	16	68	75	174	223
<i>Varón</i>	13157	255	76	154	0	485	33	23	16	12	45	51	115	164
<i>Mujer</i>	11280	166	53	100	0	319	25	30	7	4	23	24	59	59
<i>Sin esp.</i>	16	1	0	0	0	1	0	0	0	0	0	0	0	0
Corrientes	6156	252	84	145	0	481	31	21	12	12	34	50	87	79
<i>Varón</i>	3420	143	45	90	0	278	21	11	6	7	18	31	53	52
<i>Mujer</i>	2711	106	39	54	0	199	9	10	6	5	16	19	34	26
<i>Sin esp.</i>	25	3	0	1	0	4	1	0	0	0	0	0	0	1
Chaco	6113	278	76	161	0	515	56	23	28	10	44	36	103	103
<i>Varón</i>	3628	163	40	86	0	289	37	14	15	5	27	17	69	73
<i>Mujer</i>	2484	115	36	75	0	226	19	9	13	5	17	19	34	30
<i>Sin esp.</i>	1	0	0	0	0	0	0	0	0	0	0	0	0	0
Chubut	2348	60	14	36	0	110	8	3	3	3	8	11	32	32
<i>Varón</i>	1448	35	8	21	0	64	3	1	2	1	6	8	27	28
<i>Mujer</i>	899	25	6	15	0	46	5	2	1	2	2	3	5	4
<i>Sin esp.</i>	1	0	0	0	0	0	0	0	0	0	0	0	0	0

TABLA 20: DEFUNCIONES SEGÚN EDAD, POR DIVISIÓN POLÍTICO TERRITORIAL DE RESIDENCIA Y SEXO. - REPÚBLICA ARGENTINA - AÑO 2001

DIVISIÓN POLÍTICO TERRITORIAL DE RESIDENCIA Y SEXO	25 a 29	30 a 34	35 a 39	40 a 44	45 a 49	50 a 54	55 a 59	60 a 64	65 a 69	70 a 74	75 a 79	80 a 84	85 y más	Sin Especif.
TOTAL DEL PAIS	3168	3424	4077	5507	8328	11887	15356	19674	25621	34062	38838	37467	56617	936
<i>Varón</i>	2287	2329	2631	3443	5263	7681	10176	12921	16420	20383	21026	17248	19506	540
<i>Mujer</i>	880	1094	1446	2061	3063	4200	5175	6740	9186	13666	17800	20202	37088	311
<i>Sin esp.</i>	1	1	0	3	2	6	5	11	14	13	12	17	23	85
Ciud.Aut. Buenos Aires	218	262	299	444	675	1033	1418	1832	2521	3897	5029	5370	10001	93
<i>Varón</i>	160	169	201	276	400	621	884	1202	1520	2232	2550	2222	2949	48
<i>Mujer</i>	58	93	98	168	275	412	534	630	1000	1664	2477	3147	7049	45
<i>Sin esp.</i>	0	0	0	0	0	0	0	0	1	1	2	1	3	0
Buenos Aires	1436	1572	1786	2123	3371	4821	6337	8150	10592	14300	16437	15415	23354	178
<i>Varón</i>	1072	1124	1193	1366	2121	3156	4252	5391	6838	8561	9008	7151	7841	100
<i>Mujer</i>	364	447	593	757	1250	1665	2084	2759	3754	5736	7429	8264	15513	78
<i>Sin esp.</i>	0	1	0	0	0	0	1	0	0	3	0	0	0	0
Partidos G.Bs.As.	1034	1144	1218	1465	2266	3225	4111	5193	6774	8985	10226	9170	13245	104
<i>Varón</i>	763	832	824	952	1415	2088	2723	3335	4292	5264	5561	4203	4372	50
<i>Mujer</i>	271	312	394	513	851	1137	1388	1858	2482	3720	4665	4967	8873	54
<i>Sin esp.</i>	0	0	0	0	0	0	0	0	0	1	0	0	0	0
Catamarca	20	22	24	42	51	90	108	107	160	179	255	194	341	6
<i>Varón</i>	12	17	18	26	38	59	79	69	99	100	134	86	126	3
<i>Mujer</i>	8	5	6	16	13	31	29	38	61	79	121	108	215	1
<i>Sin esp.</i>	0	0	0	0	0	0	0	0	0	0	0	0	0	2
Córdoba	202	213	265	463	649	984	1406	1756	2298	2763	3429	3443	5086	1
<i>Varón</i>	144	151	156	289	394	653	916	1153	1461	1662	1810	1628	1795	1
<i>Mujer</i>	58	62	109	174	255	330	490	599	835	1101	1617	1814	3286	0
<i>Sin esp.</i>	0	0	0	0	0	1	0	4	2	0	2	1	5	0
Corrientes	70	85	119	175	213	292	367	450	534	685	638	694	962	65
<i>Varón</i>	46	53	76	109	111	177	258	310	339	390	330	313	395	36
<i>Mujer</i>	23	32	43	64	102	114	109	140	193	295	308	380	566	18
<i>Sin esp.</i>	1	0	0	2	0	1	0	0	2	0	0	1	1	11
Chaco	98	84	138	173	242	302	430	485	583	696	660	626	678	0
<i>Varón</i>	58	45	89	97	162	196	280	331	403	428	382	316	295	0
<i>Mujer</i>	40	39	49	76	80	106	150	154	180	268	278	309	383	0
<i>Sin esp.</i>	0	0	0	0	0	0	0	0	0	0	0	1	0	0
Chubut	27	39	60	67	109	112	166	216	244	280	288	240	286	4
<i>Varón</i>	19	23	42	47	84	76	113	134	169	182	168	129	120	2
<i>Mujer</i>	8	16	18	20	25	36	53	82	75	98	120	111	166	1
<i>Sin esp.</i>	0	0	0	0	0	0	0	0	0	0	0	0	0	1

TABLA 20: DEFUNCIONES SEGÚN EDAD, POR DIVISIÓN POLÍTICO TERRITORIAL DE RESIDENCIA Y SEXO. - REPÚBLICA ARGENTINA - AÑO 2001

DIVISIÓN POLÍTICO TERRITORIAL DE RESIDENCIA Y SEXO		TOTAL	0-6 DÍAS	7-27 DÍAS	28 D - 11 M	S/E <1 A	SUBT. <1 A	1	2	3	4	5 a 9	10 a 14	15 a 19	20 a 24
Entre Ríos		8756	164	69	110	0	343	2	9	28	5	38	40	72	106
	<i>Varón</i>	4844	103	39	65	0	207	1	2	17	4	21	23	50	84
	<i>Mujer</i>	3892	61	30	45	0	136	1	7	11	1	16	17	22	22
	<i>Sin esp.</i>	20	0	0	0	0	0	0	0	0	0	1	0	0	0
Formosa		2780	180	46	108	0	334	43	19	12	9	23	18	52	63
	<i>Varón</i>	1625	111	17	45	0	173	26	10	7	7	12	7	35	44
	<i>Mujer</i>	1154	68	29	63	0	160	17	9	5	2	11	11	17	19
	<i>Sin esp.</i>	1	1	0	0	0	1	0	0	0	0	0	0	0	0
Juuy		3389	116	30	116	0	262	26	17	15	8	20	22	43	64
	<i>Varón</i>	1948	66	19	66	0	151	19	8	7	6	12	15	29	46
	<i>Mujer</i>	1441	50	11	50	0	111	7	9	8	2	8	7	14	18
La Pampa		2147	39	10	17	0	66	3	3	3	1	5	8	15	17
	<i>Varón</i>	1259	26	6	10	0	42	1	2	2	1	3	4	13	11
	<i>Mujer</i>	887	13	4	7	0	24	2	1	1	0	2	4	2	6
	<i>Sin esp.</i>	1	0	0	0	0	0	0	0	0	0	0	0	0	0
La Rioja		1601	68	25	45	0	138	10	6	2	1	14	8	13	26
	<i>Varón</i>	883	40	16	25	0	81	5	5	1	1	10	5	8	14
	<i>Mujer</i>	718	28	9	20	0	57	5	1	1	0	4	3	5	12
Mendoza		11129	195	68	113	0	376	33	30	10	11	48	52	114	144
	<i>Varón</i>	5996	106	43	57	0	206	19	22	7	5	27	33	91	112
	<i>Mujer</i>	5131	88	25	56	0	169	14	8	3	6	21	19	23	32
	<i>Sin esp.</i>	2	1	0	0	0	1	0	0	0	0	0	0	0	0
Misiones		4488	250	69	165	0	484	33	11	11	6	28	30	87	105
	<i>Varón</i>	2616	148	44	96	0	288	16	5	5	3	16	13	55	79
	<i>Mujer</i>	1793	98	25	67	0	190	16	6	6	3	12	17	32	26
	<i>Sin esp.</i>	79	4	0	2	0	6	1	0	0	0	0	0	0	0
Neuquén		2075	54	24	49	0	127	8	7	7	3	24	21	37	63
	<i>Varón</i>	1250	31	16	28	0	75	4	3	5	0	13	15	28	53
	<i>Mujer</i>	825	23	8	21	0	52	4	4	2	3	11	6	9	10
Río Negro		2973	91	26	48	0	165	7	5	6	1	7	17	35	48
	<i>Varón</i>	1754	54	19	32	0	105	4	3	2	0	7	11	26	32
	<i>Mujer</i>	1217	35	7	16	0	58	3	2	4	1	0	6	9	16
	<i>Sin esp.</i>	2	2	0	0	0	2	0	0	0	0	0	0	0	0
Salta		5698	221	81	200	0	502	75	28	12	7	39	42	99	107
	<i>Varón</i>	3303	136	47	116	0	299	38	15	3	7	17	27	65	73
	<i>Mujer</i>	2392	83	34	84	0	201	37	13	9	0	22	15	34	34
	<i>Sin esp.</i>	3	2	0	0	0	2	0	0	0	0	0	0	0	0

TABLA 20: DEFUNCIONES SEGÚN EDAD, POR DIVISIÓN POLÍTICO TERRITORIAL DE RESIDENCIA Y SEXO. - REPÚBLICA ARGENTINA - AÑO 2000

DIVISIÓN POLÍTICO TERRITORIAL DE RESIDENCIA Y SEXO	25 a 29	30 a 34	35 a 39	40 a 44	45 a 49	50 a 54	55 a 59	60 a 64	65 a 69	70 a 74	75 a 79	80 a 84	85 y más	Sin Especif.
Entre Ríos	75	93	113	159	279	411	516	619	858	1106	1088	1116	1664	16
<i>Varón</i>	57	56	77	100	182	288	347	441	568	681	567	477	588	6
<i>Mujer</i>	18	37	36	59	97	122	169	177	287	422	520	634	1073	8
<i>Sin esp.</i>	0	0	0	0	0	1	0	1	3	3	1	5	3	2
Formosa	40	39	41	78	98	149	139	201	244	304	312	255	307	0
<i>Varón</i>	21	27	25	41	66	93	87	129	157	181	182	134	161	0
<i>Mujer</i>	19	12	16	37	32	56	52	72	87	123	130	121	146	0
<i>Sin esp.</i>	0	0	0	0	0	0	0	0	0	0	0	0	0	0
Juuy	57	77	83	92	154	189	215	236	281	357	355	354	423	39
<i>Varón</i>	32	43	47	64	103	125	136	148	168	222	192	170	177	28
<i>Mujer</i>	25	34	36	28	51	64	79	88	113	135	163	184	246	11
La Pampa	18	19	28	35	55	79	119	170	198	262	298	312	432	1
<i>Varón</i>	14	13	17	22	35	56	83	117	137	186	183	152	164	1
<i>Mujer</i>	4	6	11	13	20	23	36	53	61	76	115	159	268	0
<i>Sin esp.</i>	0	0	0	0	0	0	0	0	0	0	0	1	0	0
La Rioja	29	18	19	39	56	63	114	120	158	171	174	155	267	0
<i>Varón</i>	18	9	13	19	36	31	70	73	93	107	94	76	114	0
<i>Mujer</i>	11	9	6	20	20	32	44	47	65	64	80	79	153	0
Mendoza	112	115	137	187	306	474	580	746	1050	1465	1617	1522	1998	2
<i>Varón</i>	86	83	77	106	182	287	354	458	677	863	868	713	718	2
<i>Mujer</i>	26	32	60	80	124	187	226	288	373	602	749	809	1280	0
<i>Sin esp.</i>	0	0	0	1	0	0	0	0	0	0	0	0	0	0
Misiones	72	85	96	133	168	210	228	360	368	485	435	407	491	155
<i>Varón</i>	49	53	62	72	110	132	151	217	235	287	265	215	220	68
<i>Mujer</i>	23	32	34	61	58	77	75	140	129	197	170	190	269	30
<i>Sin esp.</i>	0	0	0	0	0	1	2	3	4	1	0	2	2	57
Neuquén	34	43	37	69	83	126	125	160	167	200	250	193	287	4
<i>Varón</i>	26	31	28	44	59	83	86	108	109	140	139	99	98	4
<i>Mujer</i>	8	12	9	25	24	43	39	52	58	60	111	94	189	0
Río Negro	40	35	46	75	131	151	173	236	252	347	367	353	455	21
<i>Varón</i>	30	29	31	41	79	97	126	169	171	206	206	177	185	17
<i>Mujer</i>	10	6	15	34	52	54	47	67	81	141	161	176	270	4
<i>Sin esp.</i>	0	0	0	0	0	0	0	0	0	0	0	0	0	0
Salta	98	89	114	169	224	266	344	409	511	613	618	577	755	0
<i>Varón</i>	60	55	65	107	149	182	228	274	318	359	354	280	328	0
<i>Mujer</i>	38	34	49	62	74	84	116	135	193	254	264	297	427	0
<i>Sin esp.</i>	0	0	0	0	1	0	0	0	0	0	0	0	0	0

TABLA 20 : DEFUNCIONES SEGÚN EDAD, POR DIVISIÓN POLÍTICO TERRITORIAL DE RESIDENCIA Y SEXO. - REPÚBLICA ARGENTINA - AÑO 2001

DIVISIÓN POLÍTICO TERRITORIAL DE RESIDENCIA Y SEXO		TOTAL	0-6 DÍAS	7-27 DÍAS	28 D - 11 M	S/E <1 A	SUBT. <1 A	1	2	3	4	5 a 9	10 a 14	15 a 19	20 a 24
San Juan		4151	145	38	76	0	259	17	8	4	7	18	21	43	49
	<i>Varón</i>	2229	75	17	48	0	140	8	5	2	3	8	12	30	37
	<i>Mujer</i>	1921	69	21	28	0	118	9	3	2	4	10	9	13	12
	<i>Sin esp.</i>	1	1	0	0	0	1	0	0	0	0	0	0	0	0
San Luis		2223	78	31	38	0	147	3	3	8	0	7	10	15	25
	<i>Varón</i>	1296	46	15	28	0	89	2	2	6	0	2	6	13	17
	<i>Mujer</i>	925	30	16	10	0	56	1	1	2	0	5	4	2	8
	<i>Sin esp.</i>	2	2	0	0	0	2	0	0	0	0	0	0	0	0
Santa Cruz		985	31	8	20	2	61	4	6	0	1	8	4	17	16
	<i>Varón</i>	649	19	2	9	1	31	3	3	0	1	3	3	11	13
	<i>Mujer</i>	332	12	6	11	1	30	1	3	0	0	5	1	6	3
	<i>Sin esp.</i>	4	0	0	0	0	0	0	0	0	0	0	0	0	0
Santa Fe		26424	350	120	257	0	727	47	34	19	18	68	101	255	272
	<i>Varón</i>	14177	200	56	151	0	407	22	17	12	12	40	57	169	222
	<i>Mujer</i>	12213	147	64	106	0	317	25	17	7	6	28	44	86	50
	<i>Sin esp.</i>	34	3	0	0	0	3	0	0	0	0	0	0	0	0
Santiago del Estero		4424	92	33	103	0	228	31	14	9	5	18	25	53	69
	<i>Varón</i>	2510	50	17	55	0	122	18	7	2	2	5	12	38	49
	<i>Mujer</i>	1914	42	16	48	0	106	13	7	7	3	13	13	15	20
Tucumán		8298	419	78	176	1	674	25	21	14	8	32	33	84	109
	<i>Varón</i>	4557	212	37	89	0	338	12	8	8	7	15	21	49	71
	<i>Mujer</i>	3732	201	41	87	0	329	13	13	6	1	17	12	35	38
	<i>Sin esp.</i>	9	6	0	0	1	7	0	0	0	0	0	0	0	0
Tierra del Fuego		277	9	5	8	0	22	2	0	0	0	2	1	5	9
	<i>Varón</i>	153	7	3	6	0	16	1	0	0	0	1	0	2	3
	<i>Mujer</i>	124	2	2	2	0	6	1	0	0	0	1	1	3	6
Otros países		175	4	1	1	0	6	1	0	1	0	0	1	3	8
	<i>Varón</i>	102	2	1	1	0	4	1	0	0	0	0	1	3	6
	<i>Mujer</i>	72	2	0	0	0	2	0	0	1	0	0	0	0	2
	<i>Sin esp.</i>	1	0	0	0	0	0	0	0	0	0	0	0	0	0
Lugar no especificado		1901	67	9	12	1	89	4	11	1	0	6	7	18	40
	<i>Varón</i>	1193	31	8	8	0	47	3	6	1	0	4	4	15	33
	<i>Mujer</i>	695	34	1	4	0	39	1	5	0	0	2	3	3	7
	<i>Sin esp.</i>	13	2	0	0	1	3	0	0	0	0	0	0	0	0

TABLA 20 : DEFUNCIONES SEGÚN EDAD, POR DIVISIÓN POLÍTICO TERRITORIAL DE RESIDENCIA Y SEXO. - REPÚBLICA ARGENTINA - AÑO 2001

DIVISIÓN POLÍTICO TERRITORIAL DE RESIDENCIA Y SEXO	25 a 29	30 a 34	35 a 39	40 a 44	45 a 49	50 a 54	55 a 59	60 a 64	65 a 69	70 a 74	75 a 79	80 a 84	85 y más	Sin Especif.
San Juan	45	49	58	84	149	188	264	318	410	525	552	462	620	1
<i>Varón</i>	29	34	26	50	84	114	173	188	242	312	290	227	214	1
<i>Mujer</i>	16	15	32	34	65	74	91	130	168	213	262	235	406	0
<i>Sin esp.</i>	0	0	0	0	0	0	0	0	0	0	0	0	0	0
San Luis	17	20	32	58	83	88	141	152	220	282	270	257	383	2
<i>Varón</i>	10	14	20	39	55	53	100	110	142	174	171	125	144	2
<i>Mujer</i>	7	6	12	19	28	35	41	42	78	108	99	132	239	0
<i>Sin esp.</i>	0	0	0	0	0	0	0	0	0	0	0	0	0	0
Santa Cruz	15	20	23	51	53	56	74	113	93	105	91	77	89	8
<i>Varón</i>	10	14	16	38	39	44	51	80	66	68	64	40	46	5
<i>Mujer</i>	5	6	7	13	13	12	23	33	27	37	27	37	43	0
<i>Sin esp.</i>	0	0	0	0	1	0	0	0	0	0	0	0	0	3
Santa Fe	243	252	295	440	663	1054	1207	1821	2450	3240	3869	3857	5488	4
<i>Varón</i>	185	166	178	270	435	677	843	1187	1616	1963	2052	1722	1923	2
<i>Mujer</i>	58	86	117	170	228	376	362	631	833	1272	1811	2131	3556	2
<i>Sin esp.</i>	0	0	0	0	0	1	2	3	1	5	6	4	9	0
Santiago del Estero	51	48	83	101	144	237	280	305	413	516	547	494	692	61
<i>Varón</i>	37	25	53	64	90	149	178	181	252	311	319	259	290	47
<i>Mujer</i>	14	23	30	37	54	88	102	124	161	205	228	235	402	14
Tucumán	98	100	119	172	269	388	475	543	827	1075	1030	882	1229	91
<i>Varón</i>	69	61	70	106	172	235	288	337	510	634	566	434	492	54
<i>Mujer</i>	29	39	49	66	97	152	187	206	317	441	464	447	737	37
<i>Sin esp.</i>	0	0	0	0	0	1	0	0	0	0	0	1	0	0
Tierra del Fuego	5	7	11	17	23	18	25	23	22	29	28	10	16	2
<i>Varón</i>	4	3	7	7	17	11	13	14	12	18	13	4	5	2
<i>Mujer</i>	1	4	4	10	6	7	12	9	10	11	15	6	11	0
Otros países	3	3	6	7	9	18	13	17	17	18	18	9	14	3
<i>Varón</i>	3	2	5	4	6	11	6	11	7	11	8	4	7	2
<i>Mujer</i>	0	1	1	3	3	7	7	6	10	7	10	5	7	0
<i>Sin esp.</i>	0	0	0	0	0	0	0	0	0	0	0	0	0	1
Lugar no especificado	45	35	45	54	71	88	92	129	150	162	183	193	299	179
<i>Varón</i>	36	29	39	39	54	75	74	91	112	105	111	95	111	109
<i>Mujer</i>	9	6	6	15	17	13	18	38	37	57	71	98	188	62
<i>Sin esp.</i>	0	0	0	0	0	0	0	0	1	0	1	0	0	8

TABLA 21: TASAS DE MORTALIDAD ESPECÍFICAS POR 1000 HABITANTES (*) SEGÚN GRUPOS DE EDAD Y SEXO, POR DIVISIÓN POLÍTICO TERRITORIAL DE RESIDENCIA DE LOS FALLECIDOS. - REPÚBLICA ARGENTINA - AÑO 2001

AMBOS SEXOS

DIVISIÓN POLÍTICO TERRITORIAL DE RESIDENCIA	TOTAL	GRUPOS DE EDAD									
		Menores de 1	1 a 4	5 a 14	15 a 24	25 a 34	35 a 44	45 a 54	55 a 64	65 a 74	75 y más
REPÚBLICA ARGENTINA	7,6	16,3	0,6	0,3	0,9	1,2	2,1	5,2	12,0	26,6	95,6
Ciud. Aut. de Buenos Aires	11,1	9,6	0,4	0,2	0,6	1,1	1,9	4,6	10,4	22,6	89,3
Buenos Aires	8,2	15,0	0,5	0,3	1,0	1,4	2,2	5,3	12,2	27,0	99,5
Catamarca	5,6	15,5	0,7	0,2	0,8	0,9	1,7	4,6	10,6	22,8	89,1
Córdoba	7,8	16,2	0,7	0,3	0,7	0,9	1,9	4,9	12,0	25,0	96,4
Corrientes	6,6	23,5	0,9	0,4	0,9	1,2	2,7	5,9	14,2	30,7	98,6
Chaco	6,4	24,0	1,3	0,4	1,1	1,4	2,7	6,4	16,0	32,9	100,2
Chubut	5,1	13,1	0,4	0,2	0,7	1,0	2,2	5,0	13,4	28,7	87,8
Entre Ríos	7,8	14,9	0,5	0,4	0,9	1,1	2,0	6,0	12,9	29,7	90,5
Formosa	5,4	28,9	1,6	0,3	1,2	1,1	1,9	5,5	11,7	29,1	92,5
Juuy	5,5	18,4	1,1	0,3	0,9	1,5	2,6	6,2	12,2	26,2	96,4
La Pampa	6,9	12,4	0,4	0,2	0,6	0,9	1,7	4,1	11,5	25,8	90,3
La Rioja	5,6	23,5	0,7	0,4	0,7	1,2	1,7	4,5	13,5	26,8	84,2
Mendoza	6,8	12,1	0,7	0,3	0,9	1,0	1,7	4,6	10,5	27,0	97,7
Misiones	4,4	19,6	0,6	0,2	1,0	1,1	1,9	4,5	10,7	23,8	75,4
Neuquén	3,6	13,0	0,5	0,4	0,9	0,8	1,4	3,9	9,1	20,0	82,3
Río Negro	4,7	14,7	0,3	0,2	0,7	0,8	1,5	4,6	10,2	22,8	85,3
Salta	5,2	19,1	1,2	0,3	1,0	1,2	2,3	5,1	11,8	26,2	88,9
San Juan	7,1	18,8	0,8	0,3	0,9	1,1	2,1	5,4	12,9	29,4	99,2
San Luis	6,0	17,8	0,5	0,2	0,6	0,7	2,0	4,7	11,5	29,4	91,1
Santa Cruz	4,6	14,5	0,6	0,3	0,8	1,1	2,5	5,6	15,9	28,0	86,0
Santa Fe	8,4	14,3	0,5	0,3	0,9	1,2	2,0	5,3	11,7	27,0	94,0
Santiago del Estero	6,1	14,8	0,9	0,3	0,9	1,0	2,3	5,7	12,1	26,9	84,5
Tucumán	6,3	24,5	0,6	0,3	0,7	1,1	1,9	5,0	12,0	30,1	95,1
Tierra del Fuego	2,3	10,1	0,2	0,1	0,6	0,6	1,4	4,4	12,7	30,3	90,7

NOTAS: Los datos de población utilizados en el cálculo de las tasas fueron proporcionados por la Dirección de Estadísticas Poblacionales del Instituto Nacional de Estadística y Censos.

(*) Las tasas de mortalidad de menores de un año son por 1000 nacidos vivos.

Las tasas correspondientes a los partidos del Gran Buenos Aires se muestran en el Anexo.

TABLA 21A: TASAS DE MORTALIDAD ESPECÍFICAS POR 1000 HABITANTES (*) SEGÚN GRUPOS DE EDAD Y SEXO, POR DIVISIÓN POLÍTICO TERRITORIAL DE RESIDENCIA DE LOS FALLECIDOS. - REPÚBLICA ARGENTINA - AÑO 2001

VARONES

DIVISIÓN POLÍTICO TERRITORIAL DE RESIDENCIA	TOTAL	GRUPOS DE EDAD									
		Menores de 1	1 a 4	5 a 14	15 a 24	25 a 34	35 a 44	45 a 54	55 a 64	65 a 74	75 y más
REPÚBLICA ARGENTINA	8,4	17,8	0,7	0,3	1,3	1,7	2,7	6,8	16,7	37,6	113,5
Ciud. Aut. de Buenos Aires	11,4	10,1	0,4	0,2	0,8	1,5	2,5	6,2	15,7	34,0	109,3
Buenos Aires	9,1	16,2	0,5	0,3	1,5	2,1	3,0	7,0	17,1	38,2	116,7
Catamarca	6,0	13,6	0,8	0,2	1,1	1,3	2,3	6,2	14,6	30,1	99,7
Córdoba	8,6	18,9	0,8	0,3	1,0	1,3	2,4	6,5	16,6	35,6	116,5
Corrientes	7,3	26,9	1,0	0,5	1,2	1,5	3,4	6,8	20,1	40,0	112,3
Chaco	7,5	26,5	1,5	0,4	1,5	1,5	3,2	8,4	21,8	45,3	121,9
Chubut	6,3	15,0	0,3	0,3	1,2	1,2	3,0	7,2	17,1	40,6	110,1
Entre Ríos	8,8	17,6	0,5	0,4	1,4	1,5	2,6	8,1	18,4	43,9	107,1
Formosa	6,2	29,5	1,9	0,3	1,6	1,3	2,1	6,7	14,3	35,5	108,2
Juuy	6,4	20,6	1,4	0,4	1,2	1,7	3,4	8,5	15,7	33,4	108,7
La Pampa	8,1	15,7	0,5	0,2	0,9	1,2	2,0	5,6	15,7	38,3	111,4
La Rioja	6,1	27,2	0,9	0,5	0,8	1,3	1,8	4,9	16,3	34,4	99,6
Mendoza	7,5	13,0	0,8	0,4	1,3	1,5	2,0	5,7	13,7	36,9	110,8
Misiones	5,0	22,8	0,6	0,2	1,4	1,4	2,1	5,4	13,0	29,1	89,1
Neuquén	4,3	15,0	0,4	0,4	1,5	1,3	1,9	5,2	12,1	29,0	96,0
Río Negro	5,5	18,1	0,3	0,3	1,0	1,2	1,8	5,6	14,7	31,1	104,2
Salta	6,1	22,2	1,2	0,4	1,3	1,4	2,8	7,0	15,8	32,7	102,2
San Juan	7,8	20,0	0,8	0,3	1,3	1,6	2,4	6,7	16,9	38,5	106,9
San Luis	6,9	20,8	0,6	0,2	0,8	0,9	2,5	5,9	16,5	40,2	115,6
Santa Cruz	6,1	14,3	0,7	0,3	1,1	1,5	3,7	8,3	21,8	38,4	120,5
Santa Fe	9,3	15,7	0,5	0,3	1,4	1,6	2,4	7,0	16,5	39,2	112,9
Santiago del Estero	6,8	15,5	0,8	0,2	1,2	1,3	2,9	7,1	15,1	35,2	102,5
Tucumán	7,1	23,9	0,6	0,3	0,9	1,4	2,4	6,3	15,5	40,3	111,7
Tierra del Fuego	2,6	14,4	0,2	0,1	0,4	0,9	1,6	6,0	14,8	40,0	93,2

NOTAS: Los datos de población utilizados en el cálculo de las tasas fueron proporcionados por la Dirección de Estadísticas Poblacionales del Instituto Nacional de Estadística y Censos.

(*) Las tasas de mortalidad de menores de un año son por 1000 nacidos vivos.

Las tasas correspondientes a los partidos del Gran Buenos Aires se muestran en el Anexo.

TABLA 21B: TASAS DE MORTALIDAD ESPECÍFICAS POR 1000 HABITANTES (*) SEGÚN GRUPOS DE EDAD Y SEXO, POR DIVISIÓN POLÍTICO TERRITORIAL DE RESIDENCIA DE LOS FALLECIDOS. - REPÚBLICA ARGENTINA - AÑO 2001

MUJERES

DIVISIÓN POLÍTICO TERRITORIAL DE RESIDENCIA	TOTAL	GRUPOS DE EDAD									
		Menores de 1	1 a 4	5 a 14	15 a 24	25 a 34	35 a 44	45 a 54	55 a 64	65 a 74	75 y más
REPÚBLICA ARGENTINA	6,9	14,5	0,6	0,2	0,5	0,7	1,5	3,6	7,7	18,1	85,2
Ciud. Aut. de Buenos Aires	11,4	9,0	0,4	0,2	0,3	0,6	1,3	3,3	6,5	15,3	80,3
Buenos Aires	8,0	13,7	0,4	0,2	0,5	0,8	1,5	3,6	7,7	18,3	89,3
Catamarca	5,8	17,2	0,6	0,3	0,6	0,6	1,2	2,9	6,5	16,9	82,3
Córdoba	7,7	13,3	0,6	0,2	0,4	0,5	1,5	3,4	7,8	16,9	84,8
Corrientes	6,5	19,7	0,7	0,3	0,7	0,9	1,9	5,1	8,5	22,7	89,4
Chaco	5,9	21,5	1,0	0,3	0,7	1,2	2,2	4,4	10,4	21,8	84,7
Chubut	4,4	11,1	0,5	0,1	0,2	0,7	1,3	2,8	9,5	18,0	72,4
Entre Ríos	7,5	12,1	0,5	0,3	0,4	0,7	1,4	3,8	7,6	18,8	81,0
Formosa	5,2	28,2	1,3	0,4	0,8	0,9	1,8	4,2	9,0	22,6	78,8
Juuy	5,2	16,1	0,9	0,2	0,5	1,3	1,8	4,1	8,9	19,6	87,4
La Pampa	6,3	9,0	0,3	0,2	0,3	0,5	1,3	2,7	7,1	14,6	76,7
La Rioja	5,7	19,7	0,5	0,2	0,6	1,0	1,5	4,0	10,6	20,0	73,8
Mendoza	6,9	11,1	0,5	0,3	0,4	0,5	1,5	3,5	7,6	18,9	89,1
Misiones	4,1	15,9	0,6	0,2	0,6	0,8	1,6	3,4	8,1	18,2	64,1
Neuquén	3,2	10,9	0,5	0,3	0,3	0,4	0,9	2,6	6,0	12,0	73,3
Río Negro	4,3	10,7	0,4	0,1	0,4	0,3	1,2	3,5	5,7	15,7	73,0
Salta	5,0	15,6	1,2	0,3	0,6	0,9	1,8	3,3	7,8	20,1	79,0
San Juan	7,1	17,4	0,8	0,3	0,5	0,8	1,9	4,3	9,2	21,9	93,7
San Luis	5,6	14,0	0,3	0,2	0,3	0,5	1,4	3,5	6,5	20,1	76,0
Santa Cruz	3,6	14,8	0,4	0,3	0,5	0,7	1,4	2,7	9,7	17,8	61,4
Santa Fe	8,4	12,8	0,5	0,3	0,5	0,7	1,5	3,6	7,3	17,6	83,2
Santiago del Estero	6,0	14,0	0,9	0,3	0,5	0,8	1,7	4,3	9,1	19,7	71,9
Tucumán	6,3	24,6	0,6	0,2	0,6	0,7	1,4	3,7	8,9	21,8	83,7
Tierra del Fuego	2,2	5,7	0,1	0,1	0,8	0,5	1,3	2,8	10,7	22,5	89,0

NOTAS: Los datos de población utilizados en el cálculo de las tasas fueron proporcionados por la Dirección de Estadísticas Poblacionales del Instituto Nacional de Estadística y Censos.

(*) Las tasas de mortalidad de menores de un año son por 1000 nacidos vivos.

Las tasas correspondientes a los partidos del Gran Buenos Aires se muestran en el Anexo.

TABLA 22: CANTIDAD DE DEFUNCIONES POR GRUPOS DE EDAD Y SEXO, SEGÚN GRUPOS DE CAUSAS SELECCIONADAS
REPÚBLICA ARGENTINA - AÑO 2001

AMBOS SEXOS

GRUPO DE CAUSAS DE DEFUNCIÓN	TOTAL	GRUPOS DE EDAD										
		Menores de 1	1 a 4	5 a 14	15 a 24	25 a 34	35 a 44	45 a 54	55 a 64	65 a 74	75 y más	Sin esp
TOTAL DEFUNCIONES	285941	11111	1795	1969	6104	6592	9584	20215	35030	59683	132922	936
TOTAL DE CAUSAS DEFINIDAS	267064	10522	1644	1889	5876	6312	9014	19011	32890	55989	123120	797
1. Enfermedades infecciosas y parasitarias	13832	523	182	104	220	827	864	938	1479	2620	6034	41
Enfermedades infecciosas intestinales	431	165	57	4	1	3	6	14	16	46	118	1
Tuberculosis inclusive secuelas	801	4	8	4	35	53	66	122	153	175	179	2
Ciertas enfermedades prevenibles por vacuna	14	14	0	0	0	0	0	0	0	0	0	0
Infecciones meningocócicas	43	13	8	11	1	0	3	1	0	3	3	0
Tétanos	12	0	0	1	0	0	1	1	3	4	2	0
Hepatitis virales	195	1	8	9	4	0	9	32	41	52	39	0
Septicemia	9938	261	77	56	90	144	218	485	1024	2127	5429	27
Enfermedad por virus de la inmunodeficiencia	1474	13	9	9	76	598	491	177	62	23	11	5
Tripanosomiasis	599	3	0	0	0	8	46	83	130	144	181	4
Las demás enfermed. infecciosas y parasitarias	325	49	15	10	13	21	24	23	50	46	72	2
2. Tumores	55810	35	112	305	473	765	2125	5905	10418	15441	20088	143
Malignos	53572	23	94	263	405	704	2010	5695	10056	14893	19291	138
Estómago	2915	0	0	0	9	34	108	284	521	836	1118	5
Colon	4933	0	0	1	10	28	108	359	702	1395	2319	11
Páncreas	3117	0	1	0	5	8	58	249	569	1000	1215	12
Demás órganos digestivos y peritoneo	6344	1	3	7	12	38	135	549	1197	1881	2508	13
Tráquea, bronquios y pulmón	8177	0	1	7	14	19	239	1104	2089	2581	2104	19
Mama	5219	0	1	1	6	62	318	815	1035	1193	1776	12
Útero	2410	0	0	0	10	113	300	468	451	494	565	9
Los demás tumores malignos	20457	22	88	247	339	402	744	1867	3492	5513	7686	57
Carcinoma in situ, tumores benignos y de de comportamiento incierto o desconocido	2238	12	18	42	68	61	115	210	362	548	797	5
3. Diabetes mellitus	8983	1	4	3	18	44	142	553	1459	2925	3808	26
4. Desnutrición	1378	93	96	14	16	13	16	36	85	209	792	8
5. Meningitis	360	76	13	16	10	16	28	37	52	65	46	1
6. Trastornos mentales y del comportamiento	2002	0	3	0	3	24	77	197	223	298	1162	15

TABLA 22: CANTIDAD DE DEFUNCIONES POR GRUPOS DE EDAD Y SEXO, SEGÚN GRUPOS DE CAUSAS SELECCIONADAS
REPÚBLICA ARGENTINA - AÑO 2001

AMBOS SEXOS

GRUPO DE CAUSAS DE DEFUNCIÓN	TOTAL	GRUPOS DE EDAD										
		Menores	1 a 4	5 a 14	15 a 24	25 a 34	35 a 44	45 a 54	55 a 64	65 a 74	75 y más	Sin esp
		de 1										
7. Enfermedades del sistema circulatorio	93972	144	77	104	294	599	1782	5564	10782	20172	54218	236
Enfermedades hipertensivas	4531	0	1	2	7	10	61	256	567	972	2637	18
Enfermedades isquémicas del corazón	20630	0	4	5	23	99	440	1522	3035	5093	10353	56
Insuficiencia cardíaca	30707	73	33	26	78	184	388	1197	2552	5697	20418	61
Las demás enfermedades del corazón	11066	52	17	34	75	111	232	671	1275	2420	6145	34
Enfermedades cerebrovasculares	22666	16	18	37	102	179	621	1769	2970	5126	11768	60
Aterosclerosis	1836	0	0	0	0	0	1	7	27	163	1637	1
Las demás enfermedades del sistema circulatorio	2536	3	4	0	9	16	39	142	356	701	1260	6
8. Enfermedades del sistema respiratorio	35893	825	217	128	239	379	594	1368	3022	6930	22095	96
Infecciones respiratorias agudas	11908	418	110	44	89	90	156	329	679	1783	8176	34
Enferm. crónicas de las vías respiratorias inferiores	5074	10	11	13	25	26	65	232	698	1382	2605	7
Las demás enfermedades del sistema respiratorio	18911	397	96	71	125	263	373	807	1645	3765	11314	55
9. Apendicitis, hernia de la cavidad abdominal y obstrucción intestinal	1123	15	6	5	5	9	21	42	90	198	730	2
10. Ciertas enfermedades crónicas del hígado y cirrosis	2935	1	4	9	9	34	200	599	757	772	530	20
11. Enfermedades del sistema génitourinario	7116	25	18	18	57	51	139	373	748	1526	4136	25
12. Embarazo, parto y puerperio	309	0	0	1	79	117	107	5	0	0	0	0
13. Ciertas afecciones originadas en el período perinatal	5588	5588	0	0	0	0	0	0	0	0	0	0
14. Malformaciones congénitas, deformidades y anomalías cromosómicas	2904	2462	192	92	45	19	18	26	24	11	13	2
15. Causas externas	19916	500	517	848	4154	3062	2330	2233	1997	1784	2347	144
Accidentes de tráfico de vehículo de motor	3557	16	66	199	758	635	519	489	384	287	177	27
Otros accidentes de transporte	670	7	19	45	138	114	99	77	57	51	47	16
Otras causas externas de traumatismos accidentales	5711	390	346	405	872	614	500	510	451	512	1079	32
Suicidio	3147	0	0	53	684	457	395	441	441	356	307	13
Agresiones	2601	19	17	53	821	627	375	271	190	129	83	16
Eventos de intención no determin., inclusive secuelas	3446	57	64	89	850	592	419	387	367	274	307	40
Las demás causas externas	784	11	5	4	31	23	23	58	107	175	347	0
16.- Las demás causas definidas	14943	234	203	242	254	353	571	1135	1754	3038	7121	38
B. TOTAL MAL DEFINIDAS Y DESCONOCIDAS	18877	589	151	80	228	280	570	1204	2140	3694	9802	139

TABLA 22A : CANTIDAD DE DEFUNCIONES POR GRUPOS DE EDAD Y SEXO, SEGÚN GRUPOS DE CAUSAS SELECCIONADAS
REPÚBLICA ARGENTINA - AÑO 2001

VARONES

GRUPO DE CAUSAS DE DEFUNCIÓN	TOTAL	GRUPOS DE EDAD										
		Menores de 1	1 a 4	5 a 14	15 a 24	25 a 34	35 a 44	45 a 54	55 a 64	65 a 74	75 y más	Sin esp
TOTAL DEFUNCIONES	154736	6235	1000	1136	4508	4616	6074	12944	23099	36804	57780	540
TOTAL DE CAUSAS DEFINIDAS	144699	5887	921	1089	4362	4424	5691	12084	21607	34507	53666	461
1. Enfermedades infecciosas y parasitarias	7300	291	103	56	111	549	618	591	909	1512	2535	25
Enfermedades infecciosas intestinales	222	105	34	2	0	2	3	8	11	20	37	0
Tuberculosis inclusive secuelas	523	2	6	2	12	31	52	86	99	117	115	1
Ciertas enfermedades prevenibles por vacuna	5	5	0	0	0	0	0	0	0	0	0	0
Infecciones meningocócicas	21	7	4	6	1	0	0	1	0	1	1	0
Tétanos	7	0	0	1	0	0	1	1	2	2	0	0
Hepatitis virales	112	1	4	7	2	0	6	20	23	26	23	0
Septicemia	4766	137	42	27	49	74	125	267	609	1204	2217	15
Enfermedad por virus de la inmunodeficiencia	1092	6	4	5	40	429	387	141	48	20	7	5
Tripanosomiasis	361	1	0	0	0	4	30	57	80	92	94	3
Las demás enfermed. infecciosas y parasitarias	191	27	9	6	7	9	14	10	37	30	41	1
2. Tumores	30099	18	69	162	297	342	855	2953	6185	9101	10058	59
Malignos	28902	13	60	142	257	304	786	2833	5953	8791	9707	56
Estómago	1853	0	0	0	6	15	71	184	382	586	606	3
Colon	2562	0	0	1	7	12	50	204	425	794	1064	5
Páncreas	1541	0	1	0	3	6	30	151	335	521	492	2
Demás órganos digestivos y peritoneo	3495	1	3	5	8	23	75	334	740	1137	1161	8
Tráquea, bronquios y pulmón	6370	0	1	4	9	11	160	840	1737	2090	1508	10
Mama	48	0	1	0	0	0	2	4	8	12	21	0
Los demás tumores malignos	13033	12	54	132	224	237	398	1116	2326	3651	4855	28
Carcinoma in situ, tumores benignos y de comportamiento incierto o desconocido	1197	5	9	20	40	38	69	120	232	310	351	3
3. Diabetes mellitus	4622	0	2	0	10	29	91	332	894	1646	1608	10
4. Desnutrición	671	60	52	4	8	6	8	23	58	125	322	5
5. Meningitis	188	43	6	9	5	7	20	21	27	37	12	1
6. Trastornos mentales y del comportamiento	1070	0	1	0	1	22	67	174	191	214	390	10

TABLA 22A : CANTIDAD DE DEFUNCIONES POR GRUPOS DE EDAD Y SEXO, SEGÚN GRUPOS DE CAUSAS SELECCIONADAS
REPÚBLICA ARGENTINA - AÑO 2001

VARONES

GRUPO DE CAUSAS DE DEFUNCIÓN	TOTAL	GRUPOS DE EDAD										
		Menores de 1	1 a 4	5 a 14	15 a 24	25 a 34	35 a 44	45 a 54	55 a 64	65 a 74	75 y más	Sin esp
7. Enfermedades del sistema circulatorio	48181	88	36	61	154	374	1150	3849	7496	12791	22053	129
Enfermedades hipertensivas	2242	0	0	0	1	6	39	165	384	612	1024	11
Enfermedades isquémicas del corazón	12324	0	3	3	15	63	347	1228	2326	3549	4750	40
Insuficiencia cardíaca	14329	47	11	15	43	122	245	821	1703	3450	7842	30
Las demás enfermedades del corazón	5622	28	10	20	41	62	140	433	878	1467	2525	18
Enfermedades cerebrovasculares	11316	11	11	23	50	108	353	1087	1906	3053	4689	25
Ateroesclerosis	616	0	0	0	0	0	0	6	18	100	492	0
Las demás enfermedades del sistema circulatorio	1732	2	1	0	4	13	26	109	281	560	731	5
8. Enfermedades del sistema respiratorio	18799	442	114	75	134	243	361	913	2052	4429	9981	55
Infecciones respiratorias agudas	5927	225	58	25	53	49	87	216	437	1095	3661	21
Enfermed. crónicas de las vías respirat. inferiores	3381	9	7	5	11	17	31	150	525	1013	1609	4
Las demás enfermedades del sistema respiratorio	9491	208	49	45	70	177	243	547	1090	2321	4711	30
9. Apendicitis, hernia de la cavidad abdominal y obstrucción intestinal	440	10	3	2	2	6	10	20	44	95	247	1
10. Ciertas enfermedades crónicas del hígado y cirrosis	2190	1	3	2	3	27	172	495	592	550	332	13
11. Enfermedades del sistema génitourinario	3777	12	10	11	27	22	63	216	465	922	2012	17
13. Ciertas afecciones originadas en el período perinatal	3259	3259	0	0	0	0	0	0	0	0	0	0
14. Malformaciones congénitas, deformidades y anomalías cromosómicas	1474	1249	108	44	20	10	4	13	14	5	6	1
15. Causas externas	15102	290	299	546	3443	2594	1933	1753	1576	1306	1252	110
Accidentes de tráfico de vehículo de motor	2732	9	42	123	585	518	425	385	304	215	108	18
Otros accidentes de transporte	467	4	12	31	101	80	73	52	37	38	25	14
Otras causas externas de traumat. accidentales	3988	232	199	267	711	522	429	421	364	345	475	23
Suicidio	2466	0	0	29	518	375	305	320	356	303	250	10
Agresiones	2234	9	9	35	747	554	323	228	161	100	53	15
Eventos de intención no determ., inclusive secuelas	2822	32	35	59	754	529	361	314	298	215	195	30
Las demás causas externas	393	4	2	2	27	16	17	33	56	90	146	0
16. Las demás causas definidas	7527	124	115	117	147	193	339	731	1104	1774	2858	25
B. TOTAL MAL DEFINIDAS Y DESCONOCIDAS	10037	348	79	47	146	192	383	860	1492	2297	4114	79

TABLA 22B : CANTIDAD DE DEFUNCIONES POR GRUPOS DE EDAD Y SEXO, SEGÚN GRUPOS DE CAUSAS SELECCIONADAS
REPÚBLICA ARGENTINA - AÑO 2001

MUJERES

GRUPO DE CAUSAS DE DEFUNCIÓN	TOTAL	GRUPOS DE EDAD										
		Menores de 1	1 a 4	5 a 14	15 a 24	25 a 34	35 a 44	45 a 54	55 a 64	65 a 74	75 y más	Sin esp
TOTAL DEFUNCIONES	130970	4838	793	832	1595	1974	3507	7263	11915	22852	75090	311
TOTAL DE CAUSAS DEFINIDAS	122170	4599	721	800	1514	1886	3320	6920	11268	21460	69412	270
1. Enfermedades infecciosas y parasitarias	6527	231	79	48	109	278	246	347	570	1108	3499	12
Enfermedades infecciosas intestinales	208	59	23	2	1	1	3	6	5	26	81	1
Tuberculosis inclusive secuelas	278	2	2	2	23	22	14	36	54	58	64	1
Ciertas enfermedades prevenibles por vacuna	9	9	0	0	0	0	0	0	0	0	0	0
Infecciones meningocócicas	22	6	4	5	0	0	3	0	0	2	2	0
Tétanos	5	0	0	0	0	0	0	0	1	2	2	0
Hepatitis virales	83	0	4	2	2	0	3	12	18	26	16	0
Septicemia	5169	124	35	29	41	70	93	218	415	923	3212	9
Enfermedad por virus de la inmunodeficiencia	382	7	5	4	36	169	104	36	14	3	4	0
Tripanosomiasis	237	2	0	0	0	4	16	26	50	52	87	0
Las demás enfermed. infecciosas y parasitarias	134	22	6	4	6	12	10	13	13	16	31	1
2. Tumores	25670	17	42	143	176	423	1270	2948	4229	6332	10018	72
Malignos	24631	10	33	121	148	400	1224	2858	4099	6094	9574	70
Estómago	1061	0	0	0	3	19	37	100	138	250	512	2
Colon	2363	0	0	0	3	16	58	155	277	599	1251	4
Páncreas	1574	0	0	0	2	2	28	98	234	478	723	9
Demás órganos digestivos y peritoneo	2841	0	0	2	4	15	60	213	456	742	1346	3
Tráquea, bronquios y pulmón	1799	0	0	3	5	8	79	263	350	490	596	5
Mama	5170	0	0	1	6	62	316	811	1027	1181	1754	12
Útero	2410	0	0	0	10	113	300	468	451	494	565	9
Los demás tumores malignos	7413	10	33	115	115	165	346	750	1166	1860	2827	26
Carcinoma in situ, tumores benignos y de comportamiento incierto o desconocido	1039	7	9	22	28	23	46	90	130	238	444	2
3. Diabetes mellitus	4351	1	2	3	8	15	51	221	564	1277	2198	11
4. Desnutrición	707	33	44	10	8	7	8	13	27	84	470	3
5. Meningitis	172	33	7	7	5	9	8	16	25	28	34	0
6. Trastornos mentales y del comportamiento	930	0	2	0	2	2	10	23	32	84	771	4

TABLA 22B : CANTIDAD DE DEFUNCIONES POR GRUPOS DE EDAD Y SEXO, SEGÚN GRUPOS DE CAUSAS SELECCIONADAS
REPÚBLICA ARGENTINA - AÑO 2001

MUJERES

GRUPO DE CAUSAS DE DEFUNCIÓN	TOTAL	GRUPOS DE EDAD										
		Menores de 1	1 a 4	5 a 14	15 a 24	25 a 34	35 a 44	45 a 54	55 a 64	65 a 74	75 y más	Sin esp
7. Enfermedades del sistema circulatorio	45737	56	41	43	140	225	632	1713	3278	7373	32147	89
Enfermedades hipertensivas	2285	0	1	2	6	4	22	91	183	360	1612	4
Enfermedades isquémicas del corazón	8295	0	1	2	8	36	93	294	704	1543	5599	15
Insuficiencia cardíaca	16364	26	22	11	35	62	143	376	848	2244	12566	31
Las demás enfermedades del corazón	5435	24	7	14	34	49	92	237	397	951	3620	10
Enfermedades cerebrovasculares	11338	5	7	14	52	71	268	681	1063	2072	7078	27
Aterosclerosis	1219	0	0	0	0	0	1	1	9	63	1144	1
Las demás enfermedades del sistema circulatorio	801	1	3	0	5	3	13	33	74	140	528	1
8. Enfermedades del sistema respiratorio	17075	381	103	53	105	135	233	455	968	2500	12109	33
Infecciones respiratorias agudas	5975	192	52	19	36	41	69	113	241	688	4513	11
Enfermed. crónicas de las vías respirat. inferiores	1693	1	4	8	14	9	34	82	173	369	996	3
Las demás enfermedades del sistema respiratorio	9407	188	47	26	55	85	130	260	554	1443	6600	19
9. Apendicitis, hernia de la cavidad abdominal y obstrucción intestinal	683	5	3	3	3	3	11	22	46	103	483	1
10. Ciertas enfermedades crónicas del hígado y cirrosis	744	0	1	7	6	7	28	104	165	222	198	6
11. Enfermedades del sistema génitourinario	3336	13	8	7	30	29	76	157	283	604	2123	6
12. Embarazo, parto y puerperio	309	0	0	1	79	117	107	5	0	0	0	0
13. Ciertas afecciones originadas en el período perinatal	2313	2313	0	0	0	0	0	0	0	0	0	0
14. Malformaciones congénitas, deformidades y anomalías cromosómicas	1413	1196	84	48	25	9	14	13	10	6	7	1
15. Causas externas	4793	210	217	302	711	467	394	480	421	476	1094	21
Accidentes de tráfico de vehículo de motor	819	7	24	76	173	116	92	104	80	72	69	6
Otros accidentes de transporte	203	3	7	14	37	34	26	25	20	13	22	2
Otras causas externas de traumat.accidentales	1718	158	146	138	161	92	71	89	87	167	604	5
Suicidio	676	0	0	24	166	82	89	121	85	52	57	0
Agresiones	366	10	8	18	74	73	52	43	29	29	30	0
Eventos de intención no determ., inclusive secuelas	622	25	29	30	96	63	58	73	69	59	112	8
Las demás causas externas	389	7	3	2	4	7	6	25	51	84	200	0
16. Demás causas definidas	7410	110	88	125	107	160	232	403	650	1263	4261	11
B. TOTAL MAL DEFINIDAS Y DESCONOCIDAS	8800	239	72	32	81	88	187	343	647	1392	5678	41

TABLA 23 : DEFUNCIONES SEGÚN EDAD, POR CAUSA DE MUERTE Y SEXO - TOTAL DEL PAÍS - REPÚBLICA ARGENTINA - 2001 - AMBOS SEXOS

	CAUSA DE LA DEFUNCIÓN - LISTA BÁSICA	TOTAL	0-6 DÍAS	7-27 DÍAS	28 D - 11 M	S/E <1 A	SUBT <1 A	1	2	3	4	5 a 9	10 a 14	15 a 19	20 a 24
	TOTAL GENERAL	285941	5471	1793	3843	4	11111	695	520	353	227	948	1021	2683	3421
001	CÓLERA	0	0	0	0	0	0	0	0	0	0	0	0	0	0
002	DIARREA Y GASTROENTERITIS DE PRESUNTO ORIGEN INFECCIOSO	402	7	13	131	0	151	35	11	6	3	2	1	1	0
003	OTRAS ENFERMEDADES INFECCIOSAS INTESTINALES E INTOXICACIONES ALIMENTARIAS	30	0	1	13	0	14	1	0	1	0	1	0	0	0
004	TUBERCULOSIS RESPIRATORIA	668	0	0	4	0	4	3	0	2	0	1	1	7	14
005	TUBERCULOSIS, OTRAS FORMAS	103	0	0	0	0	0	2	0	0	1	2	0	3	9
006	INFECCIÓN MENINGOCÓCICA	38	0	0	12	0	12	3	3	2	0	8	3	1	0
007	SEPTICEMIAS	9938	0	0	261	0	261	34	18	13	12	30	26	36	54
008	ENFERMEDADES ESTREPTOCÓCICAS	5	0	0	0	0	0	0	0	0	0	1	0	0	0
009	TÉTANOS NEONATAL	0	0	0	0	0	0	0	0	0	0	0	0	0	0
010	TÉTANOS OBSTÉTRICO	0	0	0	0	0	0	0	0	0	0	0	0	0	0
011	TÉTANOS	12	0	0	0	0	0	0	0	0	0	1	0	0	0
012	DIFTERIA	0	0	0	0	0	0	0	0	0	0	0	0	0	0
013	TOS FERINA	14	0	0	14	0	14	0	0	0	0	0	0	0	0
014	OTRAS ENFERMEDADES BACTERIANAS	77	0	1	4	0	5	0	0	0	0	1	1	0	1
015	INFECCIÓN CON MODO DE TRANSMISIÓN PREDOMINANTEMENTE SEXUAL	36	19	6	4	0	29	0	0	0	0	0	0	0	0
016	POLIOMIELITIS AGUDA	0	0	0	0	0	0	0	0	0	0	0	0	0	0
017	INFECCIÓN DEL SISTEMA NERVIOSO CENTRAL POR VIRUS LENTO	11	0	0	0	0	0	0	0	0	0	0	0	0	1
018	SARAMPIÓN	0	0	0	0	0	0	0	0	0	0	0	0	0	0
019	HEPATITIS VIRAL	195	0	0	1	0	1	0	1	5	2	6	3	2	2
020	ENFERMEDAD POR VIRUS DE INMUNODEFICIENCIA HUMANA	1474	1	1	11	0	13	2	3	2	2	7	2	6	70
021	FIEBRES VIRALES TRANSMITIDAS POR ARTRÓPODOS	0	0	0	0	0	0	0	0	0	0	0	0	0	0
022	OTRAS ENFERMEDADES VIRALES	75	0	0	10	0	10	2	6	3	1	2	2	2	3
023	MALARIA	0	0	0	0	0	0	0	0	0	0	0	0	0	0
024	ENFERMEDAD DE CHAGAS	599	1	0	2	0	3	0	0	0	0	0	0	0	0
025	OTRAS ENFERMEDADES INFECCIOSAS Y PARASITARIAS	155	0	0	6	0	6	1	1	1	0	0	3	5	3
026	TUMOR MALIGNO DEL LABIO, DE LA CAVIDAD BUCAL Y DE LA FARINGE	837	0	0	0	0	0	0	0	0	0	1	3	2	1
027	TUMOR MALIGNO DEL ESÓFAGO	1924	0	0	0	0	0	0	0	0	0	0	0	0	0
028	TUMOR MALIGNO DEL ESTÓMAGO	2915	0	0	0	0	0	0	0	0	0	0	0	1	8
029	TUMOR MALIGNO DEL COLON	4933	0	0	0	0	0	0	0	0	0	0	1	5	5
030	TUMOR MALIGNO DEL LA UNIÓN RECTOSIGMOIDEA, RECTO, AÑO Y CONDUCTO ANAL	801	0	0	0	0	0	0	0	0	0	0	0	0	2
031	TUMOR MALIGNO DEL HÍGADO Y DE LAS VÍAS BILIARES INTRAHEPÁTICAS	1736	0	0	1	0	1	0	2	0	1	1	3	2	4
032	TUMOR MALIGNO DEL PÁNCREAS	3117	0	0	0	0	0	0	0	1	0	0	0	2	3
033	TUMOR MALIGNO DE LA LARINGE	956	0	0	0	0	0	0	0	0	0	0	0	0	0

TABLA 23 : DEFUNCIONES SEGÚN EDAD, POR CAUSA DE MUERTE Y SEXO - TOTAL DEL PAÍS - REPÚBLICA ARGENTINA - 2001 - AMBOS SEXOS

	CAUSA DE LA DEFUNCIÓN - LISTA BÁSICA	25 a 29	30 a 34	35 a 39	40 a 44	45 a 49	50 a 54	55 a 59	60 a 64	65 a 69	70 a 74	75 a 79	80 a 84	85 Y MÁS	SIN ESP
	TOTAL GENERAL	3168	3424	4077	5507	8328	11887	15356	19674	25621	34062	38838	37467	56617	936
001	CÓLERA	0	0	0	0	0	0	0	0	0	0	0	0	0	0
002	DIARREA Y GASTROENTERITIS DE PRESUNTO ORIGEN INFECCIOSO	2	1	1	5	5	8	4	10	20	21	29	32	53	1
003	OTRAS ENFERMEDADES INFECCIOSAS INTESTINALES E INTOXICACIONES ALIMENTARIAS	0	0	0	0	0	1	1	1	2	3	1	2	2	0
004	TUBERCULOSIS RESPIRATORIA	21	20	15	38	50	52	51	79	71	75	73	52	38	1
005	TUBERCULOSIS, OTRAS FORMAS	6	4	8	4	4	7	7	11	10	12	5	4	3	1
006	INFECCIÓN MENINGOCÓCICA	0	0	3	0	1	0	0	0	1	0	0	1	0	0
007	SEPTICEMIAS	64	80	85	133	188	297	404	620	861	1266	1542	1541	2346	27
008	ENFERMEDADES ESTREPTOCÓCICAS	0	0	0	0	0	0	0	0	0	2	0	1	1	0
009	TÉTANOS NEONATAL	0	0	0	0	0	0	0	0	0	0	0	0	0	0
010	TÉTANOS OBSTÉTRICO	0	0	0	0	0	0	0	0	0	0	0	0	0	0
011	TÉTANOS	0	0	0	1	0	1	2	1	2	2	0	1	1	0
012	DIFTERIA	0	0	0	0	0	0	0	0	0	0	0	0	0	0
013	TOS FERINA	0	0	0	0	0	0	0	0	0	0	0	0	0	0
014	OTRAS ENFERMEDADES BACTERIANAS	0	0	0	4	1	4	5	7	9	9	8	12	10	0
015	INFECCIÓN CON MODO DE TRANSMISIÓN PREDOMINANTEMENTE SEXUAL	0	0	0	0	1	1	0	1	1	1	1	1	0	0
016	POLIOMIELITIS AGUDA	0	0	0	0	0	0	0	0	0	0	0	0	0	0
017	INFECCIÓN DEL SISTEMA NERVIOSO CENTRAL POR VIRUS LENTO	1	0	1	2	0	2	2	1	0	1	0	0	0	0
018	SARAMPIÓN	0	0	0	0	0	0	0	0	0	0	0	0	0	0
019	HEPATITIS VIRAL	0	0	1	8	17	15	18	23	20	32	19	17	3	0
020	ENFERMEDAD POR VIRUS DE INMUNODEFICIENCIA HUMANA	225	373	319	172	102	75	37	25	13	10	2	4	5	5
021	FIEBRES VIRALES TRANSMITIDAS POR ARTRÓPODOS	0	0	0	0	0	0	0	0	0	0	0	0	0	0
022	OTRAS ENFERMEDADES VIRALES	1	4	2	6	3	2	4	2	6	3	5	3	2	1
023	MALARIA	0	0	0	0	0	0	0	0	0	0	0	0	0	0
024	ENFERMEDAD DE CHAGAS	3	5	22	24	35	48	67	63	78	66	63	48	70	4
025	OTRAS ENFERMEDADES INFECCIOSAS Y PARASITARIAS	8	9	5	5	9	9	12	21	11	12	12	10	11	1
026	TUMOR MALIGNO DEL LABIO, DE LA CAVIDAD BUCAL Y DE LA FARINGE	3	3	15	29	51	95	108	112	138	107	68	48	51	2
027	TUMOR MALIGNO DEL ESÓFAGO	2	6	8	23	57	124	151	212	289	308	291	228	223	2
028	TUMOR MALIGNO DEL ESTÓMAGO	8	26	29	79	101	183	211	310	385	451	496	335	287	5
029	TUMOR MALIGNO DEL COLON	10	18	42	66	139	220	306	396	595	800	868	710	741	11
030	TUMOR MALIGNO DEL LA UNIÓN RECTOSIGMOIDEA, RECTO, ANO Y CONDUCTO ANAL	5	4	10	20	24	41	68	69	97	125	127	97	110	2
031	TUMOR MALIGNO DEL HÍGADO Y DE LAS VÍAS BILIARES INTRAHEPÁTICAS	5	6	11	21	48	92	157	194	249	265	284	207	175	8
032	TUMOR MALIGNO DEL PÁNCREAS	1	7	15	43	100	149	211	358	432	568	489	398	328	12
033	TUMOR MALIGNO DE LA LARINGE	0	0	0	19	51	77	145	162	156	135	116	48	42	5

TABLA 23 : DEFUNCIONES SEGÚN EDAD, POR CAUSA DE MUERTE Y SEXO - TOTAL DEL PAÍS - REPÚBLICA ARGENTINA - 2001 - AMBOS SEXOS

	CAUSA DE LA DEFUNCIÓN - LISTA BÁSICA	TOTAL	0-6 DÍAS	7-27 DÍAS	28 D - 11 M	S/E <1 A	SUBT <1 A	1	2	3	4	5 a 9	10 a 14	15 a 19	20 a 24
034	TUMOR MALIGNO DE LA TRÁQUEA, DE LOS BRONQUIOS Y DEL PULMÓN	8177	0	0	0	0	0	0	0	0	1	5	2	10	4
035	MELANOMA MALIGNO DE LA PIEL	423	0	0	0	0	0	0	0	0	0	1	1	0	7
036	TUMOR MALIGNO DE LA MAMA	5219	0	0	0	0	0	0	1	0	0	1	0	0	6
037	TUMOR MALIGNO DEL CUELLO DEL ÚTERO	947	0	0	0	0	0	0	0	0	0	0	0	1	6
038	TUMOR MALIGNO DEL CUERPO DEL ÚTERO	383	0	0	0	0	0	0	0	0	0	0	0	0	0
039	TUMOR MALIGNO DEL ÚTERO, PARTE NO ESPECIFICADA	1080	0	0	0	0	0	0	0	0	0	0	0	0	3
040	TUMOR MALIGNO DEL OVARIO	1002	0	0	0	0	0	0	0	0	0	0	1	4	10
041	TUMOR MALIGNO DE LA PRÓSTATA	3525	0	0	0	0	0	0	0	0	0	0	0	0	1
042	TUMOR MALIGNO DEL RIÑÓN Y PELVIS RENAL	1337	0	0	0	0	0	0	1	0	2	5	3	4	1
043	TUMOR MALIGNO DE LA VEJIGA URINARIA	1190	0	0	0	0	0	0	1	0	0	0	0	0	0
044	TUMOR MALIGNO DEL ENCÉFALO Y SISTEMA NERVIOSO CENTRAL	885	0	0	2	0	2	8	5	9	3	33	25	23	14
045	ENFERMEDAD DE HODGKIN	161	0	0	0	0	0	0	0	0	0	2	4	4	7
046	LEUCEMIA	1748	0	0	15	0	15	9	5	11	8	58	50	70	45
047	OTROS TUMORES MALIGNOS DEL TEJIDO LINFÁTICO, ÓRGANOS HEMATOPOYÉTICOS Y TEJIDOS AFINES	1882	0	0	0	0	0	1	2	2	0	10	8	12	22
048	RESTO DE TUMORES MALIGNOS	8394	1	0	4	0	5	0	7	9	5	19	26	62	54
049	TUMOR BENIGNO DEL ENCÉFALO Y DE OTRAS PARTES DEL SISTEMA NERVIOSO CENTRAL	3	0	0	0	0	0	0	0	0	0	1	0	0	0
050	RESTO DE TUMORES (IN SITU, BENIGNOS, DE COMPORTAMIENTO INCIERTO O DESCONOCIDO)	2235	2	1	9	0	12	5	5	4	4	19	22	30	38
051	ANEMIAS	698	0	0	11	0	11	11	1	0	2	5	9	2	5
052	RESTO ENF DE LA SANGRE Y ORG HEMATOPOYÉTICOS Y CIERTOS TRASTORNOS MECANISMO DE INMUNIDAD	320	0	0	11	0	11	5	3	1	0	5	2	5	8
053	DIABETES MELLITUS	8983	0	0	1	0	1	2	2	0	0	1	2	9	9
054	DESNUTRICIÓN	1287	1	6	86	0	93	64	20	7	4	10	4	8	8
055	RESTO DE ENFERMEDADES ENDOCRINAS, NUTRICIONALES Y METABÓLICAS	2093	0	3	63	0	66	18	15	7	6	18	5	8	8
056	TRASTORNOS MENTALES Y DEL COMPORTAMIENTO DEBIDOS AL USO DE ALCOHOL	677	0	0	0	0	0	1	0	1	0	0	0	0	0
057	RESTO DE TRASTORNOS MENTALES Y DEL COMPORTAMIENTO	1325	0	0	0	0	0	0	1	0	0	0	0	1	2
058	MENINGITIS	360	2	18	56	0	76	8	2	3	0	10	6	7	3
059	OTRAS ENFERMEDADES INFLAMATORIAS DEL SISTEMA NERVIOSO CENTRAL	194	0	0	14	0	14	2	4	2	0	9	8	5	7
060	ENFERMEDAD DE ALZHEIMER	846	0	0	0	0	0	0	0	0	0	0	0	0	0
061	RESTO DE ENFERMEDADES DEL SISTEMA NERVIOSO	2343	12	11	79	0	102	30	22	21	19	70	72	73	68
062	ENFERMEDADES DEL OJO Y SUS ANEXOS	0	0	0	0	0	0	0	0	0	0	0	0	0	0
063	ENFERMEDADES DEL OÍDO Y DE LA APÓFISIS MASTOIDES	0	0	0	0	0	0	0	0	0	0	0	0	0	0
064	FIEBRE REUMÁTICA AGUDA Y ENFERMEDADES CARDÍACAS REUMÁTICAS CRÓNICAS	233	0	0	0	0	0	0	0	0	0	0	1	0	2
065	ENFERMEDADES HIPERTENSIVAS	4531	0	0	0	0	0	0	1	0	0	1	1	2	5

TABLA 23 : DEFUNCIONES SEGÚN EDAD, POR CAUSA DE MUERTE Y SEXO - TOTAL DEL PAÍS - REPÚBLICA ARGENTINA - 2001 - AMBOS SEXOS

	CAUSA DE LA DEFUNCIÓN - LISTA BÁSICA	25 a 29	30 a 34	35 a 39	40 a 44	45 a 49	50 a 54	55 a 59	60 a 64	65 a 69	70 a 74	75 a 79	80 a 84	85 Y MÁS	SIN ESP
034	TUMOR MALIGNO DE LA TRÁQUEA, DE LOS BRONQUIOS Y DEL PULMÓN	7	12	64	175	399	705	947	1142	1262	1319	1066	621	417	19
035	MELANOMA MALIGNO DE LA PIEL	6	13	15	21	19	38	29	42	45	48	69	36	31	2
036	TUMOR MALIGNO DE LA MAMA	16	46	112	206	365	450	501	534	554	639	644	523	609	12
037	TUMOR MALIGNO DEL CUELLO DEL ÚTERO	15	60	97	93	137	112	95	79	74	75	38	35	27	3
038	TUMOR MALIGNO DEL CUERPO DEL ÚTERO	0	2	3	4	16	22	27	46	52	62	52	52	41	4
039	TUMOR MALIGNO DEL ÚTERO, PARTE NO ESPECIFICADA	12	24	39	64	87	94	101	103	96	135	119	97	104	2
040	TUMOR MALIGNO DEL OVARIO	6	12	14	32	64	78	98	112	129	162	134	71	69	6
041	TUMOR MALIGNO DE LA PRÓSTATA	2	1	1	3	10	39	100	185	360	621	790	732	675	5
042	TUMOR MALIGNO DEL RIÑÓN Y PELVIS RENAL	4	7	11	23	66	84	139	196	202	214	167	117	90	1
043	TUMOR MALIGNO DE LA VEJIGA URINARIA	1	0	7	11	16	32	74	91	154	231	211	193	166	2
044	TUMOR MALIGNO DEL ENCÉFALO Y SISTEMA NERVIOSO CENTRAL	16	24	37	36	47	67	86	91	116	105	70	42	25	1
045	ENFERMEDAD DE HODGKIN	9	5	11	12	7	9	14	16	14	15	13	14	5	0
046	LEUCEMIA	39	39	60	52	53	90	87	129	173	156	239	174	182	4
047	OTROS TUMORES MALIGNOS DEL TEJIDO LINFÁTICO, ÓRGANOS HEMATOPOYÉTICOS Y TEJIDOS AFINES	27	27	27	45	92	107	141	199	245	293	283	178	157	4
048	RESTO DE TUMORES MALIGNOS	83	85	132	173	362	476	657	825	1035	1207	1259	964	923	26
049	TUMOR BENIGNO DEL ENCÉFALO Y DE OTRAS PARTES DEL SISTEMA NERVIOSO CENTRAL	0	0	0	0	0	1	0	0	0	1	0	0	0	0
050	RESTO DE TUMORES (IN SITU, BENIGNOS, DE COMPORTAMIENTO INCIERTO O DESCONOCIDO)	25	36	49	66	78	131	167	195	259	288	306	238	253	5
051	ANEMIAS	9	6	7	14	14	19	27	33	43	72	83	122	201	2
052	RESTO ENF DE LA SANGRE Y ORG HEMATOPOYÉTICOS Y CIERTOS TRASTORNOS MECANISMO DE INMUNIDAD	12	8	11	18	20	20	20	24	25	35	33	26	28	0
053	DIABETES MELLITUS	19	25	53	89	181	372	544	915	1250	1675	1522	1167	1119	26
054	DESNUTRICIÓN	6	4	5	9	12	20	37	41	73	128	143	229	354	8
055	RESTO DE ENFERMEDADES ENDOCRINAS, NUTRICIONALES Y METABÓLICAS	15	10	13	29	38	43	57	87	124	199	254	340	725	8
056	TRASTORNOS MENTALES Y DEL COMPORTAMIENTO DEBIDOS AL USO DE ALCOHOL	7	17	30	41	81	96	103	80	93	63	29	17	8	10
057	RESTO DE TRASTORNOS MENTALES Y DEL COMPORTAMIENTO	0	0	3	3	5	15	13	27	49	93	199	280	629	5
058	MENINGITIS	7	9	12	16	15	22	28	24	29	36	19	19	8	1
059	OTRAS ENFERMEDADES INFLAMATORIAS DEL SISTEMA NERVIOSO CENTRAL	13	9	13	8	10	17	15	12	10	19	6	8	2	1
060	ENFERMEDAD DE ALZHEIMER	0	0	0	0	2	2	7	33	50	111	185	204	252	0
061	RESTO DE ENFERMEDADES DEL SISTEMA NERVIOSO	64	49	57	73	71	98	93	144	165	248	273	255	271	5
062	ENFERMEDADES DEL OJO Y SUS ANEXOS	0	0	0	0	0	0	0	0	0	0	0	0	0	0
063	ENFERMEDADES DEL OÍDO Y DE LA APÓFISIS MASTOIDES	0	0	0	0	0	0	0	0	0	0	0	0	0	0
064	FIEBRE REUMÁTICA AGUDA Y ENFERMEDADES CARDÍACAS REUMÁTICAS CRÓNICAS	1	7	4	6	6	20	19	23	24	36	37	25	22	0
065	ENFERMEDADES HIPERTENSIVAS	2	8	21	40	91	165	231	336	413	559	761	760	1116	18

TABLA 23 : DEFUNCIONES SEGÚN EDAD, POR CAUSA DE MUERTE Y SEXO - TOTAL DEL PAÍS - REPÚBLICA ARGENTINA - 2001 - AMBOS SEXOS

	CAUSA DE LA DEFUNCIÓN - LISTA BÁSICA	TOTAL	0-6 DÍAS	7-27 DÍAS	28 D - 11 M	S/E <1 A	SUBT <1 A	1	2	3	4	5 a 9	10 a 14	15 a 19	20 a 24
066	INFARTO AGUDO DEL MIOCARDIO	15421	0	0	0	0	0	0	1	1	0	3	1	4	11
067	OTRAS ENFERMEDADES ISQUÉMICAS DEL CORAZÓN	5209	0	0	0	0	0	1	1	0	0	1	0	6	2
068	ENFERMEDAD CARDIOPULMONAR Y DE LA CIRCULACIÓN PULMONAR	1604	6	2	4	0	12	0	0	1	0	2	2	6	10
069	OTRAS FORMAS DE ENFERMEDADES DEL CORAZÓN	39936	1	1	111	0	113	17	21	8	3	26	29	69	66
070	ENFERMEDADES CEREBROVASCULARES	22666	0	0	16	0	16	1	9	4	4	16	21	37	65
071	ENFERMEDADES DE LAS ARTERIAS, ARTERIOLAS Y VASOS CAPILARES	3805	0	0	0	0	0	0	1	2	0	0	0	3	5
072	FLEBITIS, EMBOLIAS Y TROMBOSIS VENOSAS	124	0	1	1	0	2	1	0	0	0	0	0	0	0
073	RESTO DE ENFERMEDADES DEL SISTEMA CIRCULATORIO	443	0	0	1	0	1	0	0	0	0	0	0	0	1
074	INFLUENZA	14	0	0	0	0	0	1	0	0	0	0	0	0	0
075	NEUMONÍA	11562	5	20	305	0	330	49	26	15	8	26	17	46	38
076	BRONQUITIS Y OTRAS ENFERMEDADES PULMONARES OBSTRUCTIVAS CRÓNICAS	4008	0	0	4	0	4	3	3	2	1	1	1	4	0
077	ENFISEMA	341	0	0	1	0	1	0	0	0	0	0	0	0	0
078	ASMA	703	1	0	4	0	5	0	0	2	0	5	4	7	14
079	RESTO DE ENFERMEDADES DEL SISTEMA RESPIRATORIO	19265	2	14	468	1	485	44	42	12	9	39	35	49	81
080	ÚLCERA PÉPTICA	401	0	0	0	0	0	0	0	0	0	0	0	0	0
081	HERNIA, ÍLEO PARALÍTICO Y OBSTRUCCIÓN INTESTINAL SIN HERNIA	1066	2	0	13	0	15	0	3	1	0	1	2	0	3
082	ENTERITIS Y COLITIS NO INFECCIOSAS	50	0	0	2	0	2	0	1	0	0	0	0	0	1
083	ENFERMEDAD ALCOHÓLICA DEL HÍGADO	743	0	0	0	0	0	0	0	0	0	0	0	0	0
084	OTRAS ENFERMEDADES DEL HÍGADO	3614	0	0	12	0	12	6	8	7	3	13	8	10	12
085	RESTO ENFERMEDADES DEL SISTEMA DIGESTIVO	5603	0	0	16	0	16	2	3	4	4	14	8	9	18
086	ENFERMEDADES DE LA PIEL Y DEL TEJIDO SUBCUTÁNEO	584	0	0	0	0	0	0	1	0	0	1	1	0	4
087	ARTROPATÍAS	169	0	0	0	0	0	0	1	0	0	0	1	0	0
088	RESTO DE ENFERMEDADES DEL SISTEMA MUSCULAR Y DEL TEJIDO CONJUNTIVO	368	0	0	1	0	1	0	0	0	1	1	3	8	14
089	ENFERMEDADES RENALES Y DEL URÉTER	6119	0	2	21	0	23	5	9	2	1	10	8	26	30
090	HIPERPLASIA DE LA PRÓSTATA	42	0	0	0	0	0	0	0	0	0	0	0	0	0
091	RESTO DE ENFERMEDADES DEL SISTEMA GENITOURINARIO	955	0	0	2	0	2	0	1	0	0	0	0	0	1
092	ABORTO	92	0	0	0	0	0	0	0	0	0	0	1	6	21
093	CAUSAS OBSTÉTRICAS DIRECTAS	157	0	0	0	0	0	0	0	0	0	0	0	14	23
094	CAUSAS POST-OBSTÉTRICAS	12	0	0	0	0	0	0	0	0	0	0	0	1	3
095	CAUSAS OBSTÉTRICAS INDIRECTAS	48	0	0	0	0	0	0	0	0	0	0	0	6	5
096	TRASTORNOS RELACIONADOS CON GESTACIÓN CORTA Y BAJO PESO AL NACER	1496	1210	203	83	0	1496	0	0	0	0	0	0	0	0
097	TRASTORNOS RESPIRATORIOS Y CARDIOVASCULARES	2505	2001	398	105	1	2505	0	0	0	0	0	0	0	0
098	RESTO CIERTAS AFECCIONES ORIGINADAS EN EL PERÍODO PERINATAL	1587	896	585	105	1	1587	0	0	0	0	0	0	0	0

TABLA 23 : DEFUNCIONES SEGÚN EDAD, POR CAUSA DE MUERTE Y SEXO - TOTAL DEL PAÍS - REPÚBLICA ARGENTINA - 2001 - AMBOS SEXOS

	CAUSA DE LA DEFUNCIÓN - LISTA BÁSICA	25 a 29	30 a 34	35 a 39	40 a 44	45 a 49	50 a 54	55 a 59	60 a 64	65 a 69	70 a 74	75 a 79	80 a 84	85 Y MÁS	SIN ESP
066	INFARTO AGUDO DEL MIOCARDIO	30	55	119	281	505	787	1069	1375	1692	2234	2420	2118	2667	48
067	OTRAS ENFERMEDADES ISQUÉMICAS DEL CORAZÓN	2	12	7	33	94	136	251	340	474	693	866	796	1486	8
068	ENFERMEDAD CARDIOPULMONAR Y DE LA CIRCULACIÓN PULMONAR	10	11	16	22	36	68	87	94	140	238	281	250	318	0
069	OTRAS FORMAS DE ENFERMEDADES DEL CORAZÓN	106	160	230	342	621	1117	1478	2126	3068	4611	6095	6727	12808	95
070	ENFERMEDADES CEREBROVASCULARES	77	102	225	396	712	1057	1354	1616	2227	2899	3521	3502	4745	60
071	ENFERMEDADES DE LAS ARTERIAS, ARTERIOLAS Y VASOS CAPILARES	3	7	7	14	40	69	128	172	278	473	549	634	1415	5
072	FLEBITIS, EMBOLIAS Y TROMBOSIS VENOSAS	0	0	2	4	1	2	4	11	6	12	23	20	36	0
073	RESTO DE ENFERMEDADES DEL SISTEMA CIRCULATORIO	3	3	5	8	16	21	29	39	44	51	56	59	105	2
074	INFLUENZA	0	0	0	0	0	0	0	0	1	4	1	1	6	0
075	NEUMONÍA	43	47	66	86	147	179	260	402	649	1096	1722	2089	4191	30
076	BRONQUITIS Y OTRAS ENFERMEDADES PULMONARES OBSTRUCTIVAS CRÓNICAS	0	3	8	23	42	96	207	326	447	677	697	640	816	7
077	ENFISEMA	0	0	0	2	4	13	14	32	39	51	56	55	74	0
078	ASMA	13	10	12	19	35	38	55	63	81	83	89	77	91	0
079	RESTO DE ENFERMEDADES DEL SISTEMA RESPIRATORIO	101	162	165	213	344	470	687	976	1546	2256	2860	3139	5491	59
080	ÚLCERA PÉPTICA	0	1	1	6	9	17	28	26	43	57	53	64	95	1
081	HERNIA, ÍLEO PARALÍTICO Y OBSTRUCCIÓN INTESTINAL SIN HERNIA	2	2	5	13	15	24	30	51	74	112	176	183	352	2
082	ENTERITIS Y COLITIS NO INFECCIOSAS	1	2	0	2	5	2	4	3	2	6	5	6	8	0
083	ENFERMEDAD ALCOHÓLICA DEL HÍGADO	5	11	25	60	92	137	100	100	86	64	35	12	8	8
084	OTRAS ENFERMEDADES DEL HÍGADO	12	30	65	144	259	368	425	445	460	505	399	237	170	16
085	RESTO ENFERMEDADES DEL SISTEMA DIGESTIVO	28	58	55	119	181	231	337	389	566	741	828	827	1151	14
086	ENFERMEDADES DE LA PIEL Y DEL TEJIDO SUBCUTÁNEO	3	2	4	4	8	7	17	36	37	65	86	120	186	2
087	ARTROPATÍAS	3	3	2	6	8	12	17	12	29	20	16	15	24	0
088	RESTO DE ENFERMEDADES DEL SISTEMA MUSCULAR Y DEL TEJIDO CONJUNTIVO	22	19	21	19	26	25	21	15	22	26	36	39	48	1
089	ENFERMEDADES RENALES Y DEL URÉTER	19	29	41	74	145	204	299	390	589	756	991	983	1464	21
090	HIPERPLASIA DE LA PRÓSTATA	0	0	0	0	0	0	1	2	3	6	6	11	13	0
091	RESTO DE ENFERMEDADES DEL SISTEMA GENITOURINARIO	3	0	7	17	8	16	19	37	55	117	148	191	329	4
092	ABORTO	26	15	12	11	0	0	0	0	0	0	0	0	0	0
093	CAUSAS OBSTÉTRICAS DIRECTAS	20	37	35	23	5	0	0	0	0	0	0	0	0	0
094	CAUSAS POST-OBSTÉTRICAS	2	2	3	1	0	0	0	0	0	0	0	0	0	0
095	CAUSAS OBSTÉTRICAS INDIRECTAS	10	5	18	4	0	0	0	0	0	0	0	0	0	0
096	TRASTORNOS RELACIONADOS CON GESTACIÓN CORTA Y BAJO PESO AL NACER	0	0	0	0	0	0	0	0	0	0	0	0	0	0
097	TRASTORNOS RESPIRATORIOS Y CARDIOVASCULARES	0	0	0	0	0	0	0	0	0	0	0	0	0	0
098	RESTO CIERTAS AFECCIONES ORIGINADAS EN EL PERÍODO PERINATAL	0	0	0	0	0	0	0	0	0	0	0	0	0	0

TABLA 23 : DEFUNCIONES SEGÚN EDAD, POR CAUSA DE MUERTE Y SEXO - TOTAL DEL PAÍS - REPÚBLICA ARGENTINA - 2001 - AMBOS SEXOS

	CAUSA DE LA DEFUNCIÓN - LISTA BÁSICA	TOTAL	0-6 DÍAS	7-27 DÍAS	28 D - 11 M	S/E <1 A	SUBT <1 A	1	2	3	4	5 a 9	10 a 14	15 a 19	20 a 24
099	HIDROCEFALIA CONGÉNITA Y ESPINA BÍFIDA	185	33	14	78	0	125	11	6	6	5	17	9	2	0
100	MALFORMACIONES CONGÉNITAS DEL SISTEMA CIRCULATORIO	1080	217	217	432	0	866	35	32	21	12	27	15	13	11
101	RESTO MALFORMACIONES CONGÉNITAS, DEFORMACIONES Y ANOMALÍAS CROMOSÓMICAS	1639	948	186	337	0	1471	31	17	12	4	11	13	12	7
102	SÍNDROME DE LA MUERTE SÚBITA INFANTIL	308	29	29	245	0	303	4	0	1	0	0	0	0	0
103	OTROS SÍNTOMAS, SIGNOS Y HALLAZGOS ANORMALES CLÍNICOS Y DE LABORATORIO, NO CLASIFICADOS EN OTRA PARTE	18564	37	13	234	1	285	65	40	29	12	43	36	102	125
104	ACCIDENTES DE TRANSPORTE	4216	0	2	21	0	23	17	28	22	18	101	142	376	518
105	AHOGAMIENTO ACCIDENTAL	785	0	0	16	0	16	59	37	18	13	38	66	127	89
106	CAÍDAS ACCIDENTALES	315	0	0	2	0	2	2	1	1	3	12	5	4	15
107	ACCIDENTES POR EXPLOSIONES, EXPOSICIÓN A CORRIENTE ELÉCTRICA, HUMO, FUEGO Y LLAMAS	948	0	0	9	0	9	22	22	20	10	56	52	73	77
108	ENVENENAMIENTO ACCIDENTAL	175	2	6	14	0	22	15	3	5	6	5	5	11	11
109	OTROS ACCIDENTES	3499	13	27	301	0	341	29	28	30	22	77	90	201	266
110	SUICIDIO	3147	0	0	0	0	0	0	0	0	0	0	53	307	377
111	AGRESIONES	2601	13	2	4	0	19	3	9	5	0	16	37	360	461
112	EVENTOS DE INTENCIÓN NO DETERMINADA	3446	7	8	42	0	57	22	22	9	11	36	53	354	496
113	INTERVENCIÓN LEGAL Y OPERACIONES DE GUERRA	40	0	0	0	0	0	0	0	0	0	0	1	10	9
114	COMPLICACIONES DE LA ATENCIÓN MÉDICA Y QUIRÚRGICA	722	2	2	7	0	11	3	1	0	0	2	0	4	8
115	SECUELAS DE CAUSAS EXTERNAS	22	0	0	0	0	0	0	0	0	1	1	0	0	0
999	DIAGNÓSTICOS INCOHERENTES	5	0	0	1	0	1	0	0	0	0	0	1	1	0

TABLA 23 : DEFUNCIONES SEGÚN EDAD, POR CAUSA DE MUERTE Y SEXO - TOTAL DEL PAÍS - REPÚBLICA ARGENTINA - 2001 - AMBOS SEXOS

	CAUSA DE LA DEFUNCIÓN - LISTA BÁSICA	25 a 29	30 a 34	35 a 39	40 a 44	45 a 49	50 a 54	55 a 59	60 a 64	65 a 69	70 a 74	75 a 79	80 a 84	85 Y MÁS	SIN ESP
099	HIDROCEFALIA CONGÉNITA Y ESPINA BÍFIDA	2	1	0	0	1	0	0	0	0	0	0	0	0	0
100	MALFORMACIONES CONGÉNITAS DEL SISTEMA CIRCULATORIO	3	3	6	4	6	4	6	2	4	2	3	3	1	1
101	RESTO MALFORMACIONES CONGÉNITAS, DEFORMACIONES Y ANOMALÍAS CROMOSÓMICAS	4	6	4	4	10	5	9	7	4	1	1	2	3	1
102	SÍNDROME DE LA MUERTE SÚBITA INFANTIL	0	0	0	0	0	0	0	0	0	0	0	0	0	0
103	OTROS SÍNTOMAS, SIGNOS Y HALLAZGOS ANORMALES CLÍNICOS Y DE LABORATORIO, NO CLASIFICADOS EN OTRA PARTE	119	161	232	338	510	694	940	1199	1527	2166	2515	2622	4665	139
104	ACCIDENTES DE TRANSPORTE	400	344	296	322	278	288	227	213	176	160	106	72	46	43
105	AHOGAMIENTO ACCIDENTAL	56	39	36	29	31	29	16	21	25	15	14	1	7	3
106	CAÍDAS ACCIDENTALES	21	7	10	15	13	19	18	11	19	20	26	29	62	0
107	ACCIDENTES POR EXPLOSIONES, EXPOSICIÓN A CORRIENTE ELÉCTRICA, HUMO, FUEGO Y LLAMAS	78	51	59	65	52	60	41	31	26	35	47	23	32	7
108	ENVENENAMIENTO ACCIDENTAL	4	6	6	6	9	5	7	8	9	13	9	3	5	2
109	OTROS ACCIDENTES	200	157	133	141	141	151	159	140	158	194	191	242	388	20
110	SUICIDIO	241	216	204	191	209	232	224	217	174	182	143	97	67	13
111	AGRESIONES	360	267	214	161	146	125	112	78	69	60	43	27	13	16
112	EVENTOS DE INTENCIÓN NO DETERMINADA	336	256	212	207	190	197	196	171	133	141	119	100	88	40
113	INTERVENCIÓN LEGAL Y OPERACIONES DE GUERRA	9	4	2	4	1	0	0	0	0	0	0	0	0	0
114	COMPLICACIONES DE LA ATENCIÓN MÉDICA Y QUIRÚRGICA	3	7	7	9	21	32	51	54	72	99	102	109	127	0
115	SECUELAS DE CAUSAS EXTERNAS	0	0	0	1	1	3	1	1	2	2	1	3	5	0
999	DIAGNÓSTICOS INCOHERENTES	0	0	0	0	0	0	0	1	1	0	0	0	0	0

TABLA 23A : DEFUNCIONES SEGÚN EDAD, POR CAUSA DE MUERTE Y SEXO - TOTAL DEL PAÍS - REPÚBLICA ARGENTINA - 2001 - VARONES

	CAUSA DE LA DEFUNCIÓN - LISTA BÁSICA	TOTAL	0-6 DÍAS	7-27 DÍAS	28 D - 11 M	S/E <1 A	SUBT <1 A	1	2	3	4	5 a 9	10 a 14	15 a 19	20 a 24
	TOTAL GENERAL	154736	3100	973	2161	1	6235	380	282	193	145	528	608	1907	2601
001	CÓLERA	0	0	0	0	0	0	0	0	0	0	0	0	0	0
002	DIARREA Y GASTROENTERITIS DE PRESUNTO ORIGEN INFECCIOSO	202	6	6	84	0	96	20	7	4	3	1	0	0	0
003	OTRAS ENFERMEDADES INFECCIOSAS INTESTINALES E INTOXICACIONES ALIMENTARIAS	20	0	1	8	0	9	0	0	0	0	1	0	0	0
004	TUBERCULOSIS RESPIRATORIA	446	0	0	2	0	2	3	0	1	0	1	1	1	3
005	TUBERCULOSIS, OTRAS FORMAS	55	0	0	0	0	0	1	0	0	1	0	0	1	6
006	INFECCIÓN MENINGOCÓCICA	18	0	0	6	0	6	2	1	1	0	4	2	1	0
007	SEPTICEMIAS	4767	0	0	137	0	137	19	9	9	5	14	13	21	28
008	ENFERMEDADES ESTREPTOCÓCICAS	2	0	0	0	0	0	0	0	0	0	1	0	0	0
009	TÉTANOS NEONATAL	0	0	0	0	0	0	0	0	0	0	0	0	0	0
010	TÉTANOS OBSTÉTRICO	0	0	0	0	0	0	0	0	0	0	0	0	0	0
011	TÉTANOS	7	0	0	0	0	0	0	0	0	0	1	0	0	0
012	DIFTERIA	0	0	0	0	0	0	0	0	0	0	0	0	0	0
013	TOS FERINA	5	0	0	5	0	5	0	0	0	0	0	0	0	0
014	OTRAS ENFERMEDADES BACTERIANAS	45	0	0	3	0	3	0	0	0	0	0	1	0	0
015	INFECCIÓN CON MODO DE TRANSMISIÓN PREDOMINANTEMENTE SEXUAL	20	7	6	3	0	16	0	0	0	0	0	0	0	0
016	POLIOMIELITIS AGUDA	0	0	0	0	0	0	0	0	0	0	0	0	0	0
017	INFECCIÓN DEL SISTEMA NERVIOSO CENTRAL POR VIRUS LENTO	5	0	0	0	0	0	0	0	0	0	0	0	0	0
018	SARAMPIÓN	0	0	0	0	0	0	0	0	0	0	0	0	0	0
019	HEPATITIS VIRAL	112	0	0	1	0	1	0	1	1	2	5	2	0	2
020	ENFERMEDAD POR VIRUS DE INMUNODEFICIENCIA HUMANA	1092	0	1	5	0	6	0	1	1	2	4	1	2	38
021	FIEBRES VIRALES TRANSMITIDAS POR ARTRÓPODOS	0	0	0	0	0	0	0	0	0	0	0	0	0	0
022	OTRAS ENFERMEDADES VIRALES	43	0	0	6	0	6	2	3	0	1	1	2	1	2
023	MALARIA	0	0	0	0	0	0	0	0	0	0	0	0	0	0
024	ENFERMEDAD DE CHAGAS	361	1	0	0	0	1	0	0	0	0	0	0	0	0
025	OTRAS ENFERMEDADES INFECCIOSAS Y PARASITARIAS	101	0	0	3	0	3	1	1	1	0	0	1	3	2
026	TUMOR MALIGNO DEL LABIO, DE LA CAVIDAD BUCAL Y DE LA FARINGE	644	0	0	0	0	0	0	0	0	0	1	2	1	1
027	TUMOR MALIGNO DEL ESÓFAGO	1353	0	0	0	0	0	0	0	0	0	0	0	0	0
028	TUMOR MALIGNO DEL ESTÓMAGO	1853	0	0	0	0	0	0	0	0	0	0	0	1	5
029	TUMOR MALIGNO DEL COLON	2562	0	0	0	0	0	0	0	0	0	0	1	3	4
030	TUMOR MALIGNO DEL LA UNIÓN RECTOSIGMOIDEA, RECTO, ANO Y CONDUCTO ANAL	466	0	0	0	0	0	0	0	0	0	0	0	0	1
031	TUMOR MALIGNO DEL HÍGADO Y DE LAS VÍAS BILIARES INTRAHEPÁTICAS	942	0	0	1	0	1	0	2	0	1	1	2	2	3
032	TUMOR MALIGNO DEL PÁNCREAS	1541	0	0	0	0	0	0	0	1	0	0	0	1	2
033	TUMOR MALIGNO DE LA LARINGE	845	0	0	0	0	0	0	0	0	0	0	0	0	0

TABLA 23A : DEFUNCIONES SEGÚN EDAD, POR CAUSA DE MUERTE Y SEXO - TOTAL DEL PAÍS - REPÚBLICA ARGENTINA - 2001 - VARONES

	CAUSA DE LA DEFUNCIÓN - LISTA BÁSICA	25 a 29	30 a 34	35 a 39	40 a 44	45 a 49	50 a 54	55 a 59	60 a 64	65 a 69	70 a 74	75 a 79	80 a 84	85 Y MÁS	SIN ESP
	TOTAL GENERAL	2287	2329	2631	3443	5263	7681	10176	12923	16421	20383	21026	17248	19506	540
001	CÓLERA	0	0	0	0	0	0	0	0	0	0	0	0	0	0
002	DIARREA Y GASTROENTERITIS DE PRESUNTO ORIGEN INFECCIOSO	1	1	0	3	3	4	3	6	9	7	11	9	14	0
003	OTRAS ENFERMEDADES INFECCIOSAS INTESTINALES E INTOXICACIONES ALIMENTARIAS	0	0	0	0	0	1	1	1	1	3	0	2	1	0
004	TUBERCULOSIS RESPIRATORIA	9	17	12	32	38	34	38	48	53	46	47	35	24	1
005	TUBERCULOSIS, OTRAS FORMAS	2	2	4	3	1	4	4	7	6	7	3	3	0	0
006	INFECCIÓN MENINGOCÓCICA	0	0	0	0	1	0	0	0	0	0	0	0	0	0
007	SEPTICEMIAS	32	42	51	74	99	168	239	370	517	687	792	665	761	15
008	ENFERMEDADES ESTREPTOCÓCICAS	0	0	0	0	0	0	0	0	0	0	0	1	0	0
009	TÉTANOS NEONATAL	0	0	0	0	0	0	0	0	0	0	0	0	0	0
010	TÉTANOS OBSTÉTRICO	0	0	0	0	0	0	0	0	0	0	0	0	0	0
011	TÉTANOS	0	0	0	1	0	1	1	1	1	1	0	0	0	0
012	DIFTERIA	0	0	0	0	0	0	0	0	0	0	0	0	0	0
013	TOS FERINA	0	0	0	0	0	0	0	0	0	0	0	0	0	0
014	OTRAS ENFERMEDADES BACTERIANAS	0	0	0	2	0	2	2	6	7	7	5	4	6	0
015	INFECCIÓN CON MODO DE TRANSMISIÓN PREDOMINANTEMENTE SEXUAL	0	0	0	0	1	0	0	1	1	0	1	0	0	0
016	POLIOMIELITIS AGUDA	0	0	0	0	0	0	0	0	0	0	0	0	0	0
017	INFECCIÓN DEL SISTEMA NERVIOSO CENTRAL POR VIRUS LENTO	0	0	0	1	0	1	1	1	0	1	0	0	0	0
018	SARAMPIÓN	0	0	0	0	0	0	0	0	0	0	0	0	0	0
019	HEPATITIS VIRAL	0	0	1	5	12	8	10	13	10	16	11	10	2	0
020	ENFERMEDAD POR VIRUS DE INMUNODEFICIENCIA HUMANA	145	284	254	133	81	60	29	19	11	9	2	2	3	5
021	FIEBRES VIRALES TRANSMITIDAS POR ARTRÓPODOS	0	0	0	0	0	0	0	0	0	0	0	0	0	0
022	OTRAS ENFERMEDADES VIRALES	1	1	1	4	1	1	1	2	3	2	4	2	2	0
023	MALARIA	0	0	0	0	0	0	0	0	0	0	0	0	0	0
024	ENFERMEDAD DE CHAGAS	2	2	15	15	23	34	42	38	51	41	31	30	33	3
025	OTRAS ENFERMEDADES INFECCIOSAS Y PARASITARIAS	4	4	4	3	7	6	12	13	11	4	8	8	4	1
026	TUMOR MALIGNO DEL LABIO, DE LA CAVIDAD BUCAL Y DE LA FARINGE	2	2	12	24	42	84	94	98	108	81	49	18	23	2
027	TUMOR MALIGNO DEL ESÓFAGO	2	3	6	19	45	101	119	176	227	230	192	124	108	1
028	TUMOR MALIGNO DEL ESTÓMAGO	5	10	20	51	61	123	155	227	287	299	294	190	122	3
029	TUMOR MALIGNO DEL COLON	2	10	24	26	72	132	191	234	360	434	469	333	262	5
030	TUMOR MALIGNO DEL LA UNIÓN RECTOSIGMOIDEA, RECTO, AÑO Y CONDUCTO ANAL	4	3	9	8	15	27	44	39	60	79	76	55	45	1
031	TUMOR MALIGNO DEL HÍGADO Y DE LAS VÍAS BILIARES INTRAHEPÁTICAS	2	4	4	13	25	51	105	121	149	150	149	81	71	5
032	TUMOR MALIGNO DEL PÁNCREAS	1	5	6	24	60	91	122	213	245	276	220	157	115	2
033	TUMOR MALIGNO DE LA LARINGE	0	0	0	17	45	71	136	152	140	118	97	36	30	3

TABLA 23A : DEFUNCIONES SEGÚN EDAD, POR CAUSA DE MUERTE Y SEXO - TOTAL DEL PAÍS - REPÚBLICA ARGENTINA - 2001 - VARONES

	CAUSA DE LA DEFUNCIÓN - LISTA BÁSICA	TOTAL	0-6 DÍAS	7-27 DÍAS	28 D - 11 M	S/E <1 A	SUBT <1 A	1	2	3	4	5 a 9	10 a 14	15 a 19	20 a 24
034	TUMOR MALIGNO DE LA TRÁQUEA, DE LOS BRONQUIOS Y DEL PULMÓN	6370	0	0	0	0	0	0	0	0	1	2	2	5	4
035	MELANOMA MALIGNO DE LA PIEL	246	0	0	0	0	0	0	0	0	0	1	0	0	3
036	TUMOR MALIGNO DE LA MAMA	48	0	0	0	0	0	0	1	0	0	0	0	0	0
037	TUMOR MALIGNO DEL CUELLO DEL ÚTERO	0	0	0	0	0	0	0	0	0	0	0	0	0	0
038	TUMOR MALIGNO DEL CUERPO DEL ÚTERO	0	0	0	0	0	0	0	0	0	0	0	0	0	0
039	TUMOR MALIGNO DEL ÚTERO, PARTE NO ESPECIFICADA	0	0	0	0	0	0	0	0	0	0	0	0	0	0
040	TUMOR MALIGNO DEL OVARIO	0	0	0	0	0	0	0	0	0	0	0	0	0	0
041	TUMOR MALIGNO DE LA PRÓSTATA	3525	0	0	0	0	0	0	0	0	0	0	0	0	1
042	TUMOR MALIGNO DEL RIÑÓN Y PELVIS RENAL	895	0	0	0	0	0	0	1	0	1	1	2	2	0
043	TUMOR MALIGNO DE LA VEJIGA URINARIA	907	0	0	0	0	0	0	1	0	0	0	0	0	0
044	TUMOR MALIGNO DEL ENCÉFALO Y SISTEMA NERVIOSO CENTRAL	512	0	0	1	0	1	6	3	7	1	20	13	15	10
045	ENFERMEDAD DE HODGKIN	93	0	0	0	0	0	0	0	0	0	1	4	2	7
046	LEUCEMIA	928	0	0	8	0	8	7	2	7	6	31	22	43	27
047	OTROS TUMORES MALIGNOS DEL TEJIDO LINFÁTICO, ÓRGANOS HEMATOPOYÉTICOS Y TEJIDOS AFINES	1037	0	0	0	0	0	1	1	1	0	6	5	10	17
048	RESTO DE TUMORES MALIGNOS	4135	1	0	2	0	3	0	3	4	2	9	16	44	43
049	TUMOR BENIGNO DEL ENCÉFALO Y DE OTRAS PARTES DEL SISTEMA NERVIOSO CENTRAL	1	0	0	0	0	0	0	0	0	0	0	0	0	0
050	RESTO DE TUMORES (IN SITU, BENIGNOS, DE COMPORTAMIENTO INCIERTO O DESCONOCIDO)	1196	2	1	2	0	5	3	1	1	4	10	10	14	26
051	ANEMIAS	279	0	0	4	0	4	3	1	0	1	4	3	1	2
052	RESTO ENF DE LA SANGRE Y ORG HEMATOPOYÉTICOS Y CIERTOS TRASTORNOS MECANISMO DE INMUNIDAD	175	0	0	8	0	8	3	3	1	0	4	2	2	4
053	DIABETES MELLITUS	4622	0	0	0	0	0	1	1	0	0	0	0	3	7
054	DESNUTRICIÓN	646	1	2	57	0	60	35	13	2	2	4	0	4	4
055	RESTO DE ENFERMEDADES ENDOCRINAS, NUTRICIONALES Y METABÓLICAS	851	0	2	32	0	34	12	10	6	4	7	3	4	5
056	TRASTORNOS MENTALES Y DEL COMPORTAMIENTO DEBIDOS AL USO DE ALCOHOL	601	0	0	0	0	0	1	0	0	0	0	0	0	0
057	RESTO DE TRASTORNOS MENTALES Y DEL COMPORTAMIENTO	469	0	0	0	0	0	0	0	0	0	0	0	1	0
058	MENINGITIS	188	2	6	35	0	43	5	1	0	0	7	2	3	2
059	OTRAS ENFERMEDADES INFLAMATORIAS DEL SISTEMA NERVIOSO CENTRAL	112	0	0	6	0	6	1	2	1	0	4	4	5	4
060	ENFERMEDAD DE ALZHEIMER	297	0	0	0	0	0	0	0	0	0	0	0	0	0
061	RESTO DE ENFERMEDADES DEL SISTEMA NERVIOSO	1250	4	6	42	0	52	16	13	12	12	33	36	51	45
062	ENFERMEDADES DEL OJO Y SUS ANEXOS	0	0	0	0	0	0	0	0	0	0	0	0	0	0
063	ENFERMEDADES DEL OÍDO Y DE LA APÓFISIS MASTOIDES	0	0	0	0	0	0	0	0	0	0	0	0	0	0
064	FIEBRE REUMÁTICA AGUDA Y ENFERMEDADES CARDÍACAS REUMÁTICAS CRÓNICAS	85	0	0	0	0	0	0	0	0	0	0	1	0	1
065	ENFERMEDADES HIPERTENSIVAS	2242	0	0	0	0	0	0	0	0	0	0	0	0	1

TABLA 23A : DEFUNCIONES SEGÚN EDAD, POR CAUSA DE MUERTE Y SEXO - TOTAL DEL PAÍS - REPÚBLICA ARGENTINA - 2001 - VARONES

	CAUSA DE LA DEFUNCIÓN - LISTA BÁSICA	25 a 29	30 a 34	35 a 39	40 a 44	45 a 49	50 a 54	55 a 59	60 a 64	65 a 69	70 a 74	75 a 79	80 a 84	85 Y MÁS	SIN ESP
034	TUMOR MALIGNO DE LA TRÁQUEA, DE LOS BRONQUIOS Y DEL PULMÓN	5	6	46	114	295	545	777	960	1034	1056	806	444	258	10
035	MELANOMA MALIGNO DE LA PIEL	2	4	12	7	13	25	18	29	24	25	44	22	15	2
036	TUMOR MALIGNO DE LA MAMA	0	0	1	1	1	3	4	4	4	8	9	7	5	0
037	TUMOR MALIGNO DEL CUELLO DEL ÚTERO	0	0	0	0	0	0	0	0	0	0	0	0	0	0
038	TUMOR MALIGNO DEL CUERPO DEL ÚTERO	0	0	0	0	0	0	0	0	0	0	0	0	0	0
039	TUMOR MALIGNO DEL ÚTERO, PARTE NO ESPECIFICADA	0	0	0	0	0	0	0	0	0	0	0	0	0	0
040	TUMOR MALIGNO DEL OVARIO	0	0	0	0	0	0	0	0	0	0	0	0	0	0
041	TUMOR MALIGNO DE LA PRÓSTATA	2	1	1	3	10	39	100	185	360	621	790	732	675	5
042	TUMOR MALIGNO DEL RIÑÓN Y PELVIS RENAL	1	3	7	18	47	59	102	149	134	152	107	66	42	1
043	TUMOR MALIGNO DE LA VEJIGA URINARIA	1	0	6	6	12	24	64	70	128	192	161	140	100	2
044	TUMOR MALIGNO DEL ENCÉFALO Y SISTEMA NERVIOSO CENTRAL	10	14	20	14	35	35	53	59	71	55	36	25	9	0
045	ENFERMEDAD DE HODGKIN	6	3	9	10	2	4	8	9	7	5	6	9	1	0
046	LEUCEMIA	21	23	22	29	28	49	51	73	95	88	122	88	85	1
047	OTROS TUMORES MALIGNOS DEL TEJIDO LINFÁTICO, ÓRGANOS HEMATOPOYÉTICOS Y TEJIDOS AFINES	15	16	21	28	55	58	84	115	137	165	142	80	76	4
048	RESTO DE TUMORES MALIGNOS	60	56	67	81	199	250	343	470	551	636	572	400	317	9
049	TUMOR BENIGNO DEL ENCÉFALO Y DE OTRAS PARTES DEL SISTEMA NERVIOSO CENTRAL	0	0	0	0	0	0	0	0	0	1	0	0	0	0
050	RESTO DE TUMORES (IN SITU, BENIGNOS, DE COMPORTAMIENTO INCIERTO O DESCONOCIDO)	19	19	30	39	40	80	104	128	158	151	147	104	100	3
051	ANEMIAS	5	3	4	3	8	11	18	15	17	29	38	51	57	1
052	RESTO ENF DE LA SANGRE Y ORG HEMATOPOYÉTICOS Y CIERTOS TRASTORNOS MECANISMO DE INMUNIDAD	5	1	5	9	11	10	12	15	14	22	21	10	13	0
053	DIABETES MELLITUS	13	16	34	57	112	220	336	558	717	929	733	515	360	10
054	DESNUTRICIÓN	4	2	2	5	10	11	21	34	46	76	82	99	125	5
055	RESTO DE ENFERMEDADES ENDOCRINAS, NUTRICIONALES Y METABÓLICAS	6	5	5	16	20	24	38	45	70	92	101	134	206	4
056	TRASTORNOS MENTALES Y DEL COMPORTAMIENTO DEBIDOS AL USO DE ALCOHOL	6	16	28	37	71	89	94	73	84	56	23	11	5	7
057	RESTO DE TRASTORNOS MENTALES Y DEL COMPORTAMIENTO	0	0	2	0	3	11	8	16	35	39	86	98	167	3
058	MENINGITIS	4	3	7	13	8	13	17	10	16	21	7	3	2	1
059	OTRAS ENFERMEDADES INFLAMATORIAS DEL SISTEMA NERVIOSO CENTRAL	8	7	9	6	7	5	12	9	7	6	1	5	2	1
060	ENFERMEDAD DE ALZHEIMER	0	0	0	0	2	1	3	17	23	48	86	58	59	0
061	RESTO DE ENFERMEDADES DEL SISTEMA NERVIOSO	35	26	32	38	47	60	56	87	92	145	149	120	90	3
062	ENFERMEDADES DEL OJO Y SUS ANEXOS	0	0	0	0	0	0	0	0	0	0	0	0	0	0
063	ENFERMEDADES DEL OÍDO Y DE LA APÓFISIS MASTOIDES	0	0	0	0	0	0	0	0	0	0	0	0	0	0
064	FIEBRE REUMÁTICA AGUDA Y ENFERMEDADES CARDÍACAS REUMÁTICAS CRÓNICAS	1	1	2	2	0	10	12	6	10	10	12	11	6	0
065	ENFERMEDADES HIPERTENSIVAS	0	6	15	24	58	107	158	226	276	336	395	289	340	11

TABLA 23A : DEFUNCIONES SEGÚN EDAD, POR CAUSA DE MUERTE Y SEXO - TOTAL DEL PAÍS - REPÚBLICA ARGENTINA - 2001 - VARONES

	CAUSA DE LA DEFUNCIÓN - LISTA BÁSICA	TOTAL	0-6 DÍAS	7-27 DÍAS	28 D - 11 M	S/E <1 A	SUBT <1 A	1	2	3	4	5 a 9	10 a 14	15 a 19	20 a 24
066	INFARTO AGUDO DEL MIOCARDIO	9387	0	0	0	0	0	0	1	1	0	3	0	2	7
067	OTRAS ENFERMEDADES ISQUÉMICAS DEL CORAZÓN	2937	0	0	0	0	0	1	0	0	0	0	0	4	2
068	ENFERMEDAD CARDIOPULMONAR Y DE LA CIRCULACIÓN PULMONAR	708	5	1	3	0	9	0	0	1	0	2	0	2	4
069	OTRAS FORMAS DE ENFERMEDADES DEL CORAZÓN	19158	0	1	65	0	66	3	13	2	2	14	18	38	39
070	ENFERMEDADES CEREBROVASCULARES	11316	0	0	11	0	11	1	5	1	4	11	12	18	32
071	ENFERMEDADES DE LAS ARTERIAS, ARTERIOLAS Y VASOS CAPILARES	2062	0	0	0	0	0	0	1	0	0	0	0	1	3
072	FLEBITIS, EMBOLIAS Y TROMBOSIS VENOSAS	37	0	1	0	0	1	0	0	0	0	0	0	0	0
073	RESTO DE ENFERMEDADES DEL SISTEMA CIRCULATORIO	249	0	0	1	0	1	0	0	0	0	0	0	0	0
074	INFLUENZA	5	0	0	0	0	0	0	0	0	0	0	0	0	0
075	NEUMONÍA	5763	4	7	168	0	179	27	13	9	5	16	8	26	23
076	BRONQUITIS Y OTRAS ENFERMEDADES PULMONARES OBSTRUCTIVAS CRÓNICAS	2821	0	0	3	0	3	3	0	2	1	0	0	1	0
077	ENFISEMA	257	0	0	1	0	1	0	0	0	0	0	0	0	0
078	ASMA	292	1	0	4	0	5	0	0	1	0	3	2	5	5
079	RESTO DE ENFERMEDADES DEL SISTEMA RESPIRATORIO	9661	1	6	246	1	254	23	15	8	7	22	24	25	49
080	ÚLCERA PÉPTICA	254	0	0	0	0	0	0	0	0	0	0	0	0	0
081	HERNIA, ÍLEO PARALÍTICO Y OBSTRUCCIÓN INTESTINAL SIN HERNIA	411	2	0	8	0	10	0	2	0	0	0	1	0	2
082	ENTERITIS Y COLITIS NO INFECCIOSAS	20	0	0	1	0	1	0	0	0	0	0	0	0	1
083	ENFERMEDAD ALCOHÓLICA DEL HÍGADO	636	0	0	0	0	0	0	0	0	0	0	0	0	0
084	OTRAS ENFERMEDADES DEL HÍGADO	2471	0	0	10	0	10	3	2	3	2	5	2	4	3
085	RESTO ENFERMEDADES DEL SISTEMA DIGESTIVO	3061	0	0	10	0	10	2	1	2	2	6	4	5	7
086	ENFERMEDADES DE LA PIEL Y DEL TEJIDO SUBCUTÁNEO	218	0	0	0	0	0	0	0	0	0	0	1	0	0
087	ARTROPATÍAS	46	0	0	0	0	0	0	1	0	0	0	1	0	0
088	RESTO DE ENFERMEDADES DEL SISTEMA MUSCULAR Y DEL TEJIDO CONJUNTIVO	100	0	0	0	0	0	0	0	0	0	0	1	0	7
089	ENFERMEDADES RENALES Y DEL URÉTER	3303	0	2	10	0	12	3	6	1	0	7	4	11	16
090	HIPERPLASIA DE LA PRÓSTATA	42	0	0	0	0	0	0	0	0	0	0	0	0	0
091	RESTO DE ENFERMEDADES DEL SISTEMA GENITOURINARIO	432	0	0	0	0	0	0	0	0	0	0	0	0	0
092	ABORTO	0	0	0	0	0	0	0	0	0	0	0	0	0	0
093	CAUSAS OBSTÉTRICAS DIRECTAS	0	0	0	0	0	0	0	0	0	0	0	0	0	0
094	CAUSAS POST-OBSTÉTRICAS	0	0	0	0	0	0	0	0	0	0	0	0	0	0
095	CAUSAS OBSTÉTRICAS INDIRECTAS	0	0	0	0	0	0	0	0	0	0	0	0	0	0
096	TRASTORNOS RELACIONADOS CON GESTACIÓN CORTA Y BAJO PESO AL NACER	863	708	113	42	0	863	0	0	0	0	0	0	0	0
097	TRASTORNOS RESPIRATORIOS Y CARDIOVASCULARES	1489	1195	222	72	0	1489	0	0	0	0	0	0	0	0
098	RESTO CIERTAS AFECCIONES ORIGINADAS EN EL PERÍODO PERINATAL	907	526	311	70	0	907	0	0	0	0	0	0	0	0

TABLA 23A : DEFUNCIONES SEGÚN EDAD, POR CAUSA DE MUERTE Y SEXO - TOTAL DEL PAÍS - REPÚBLICA ARGENTINA - 2001 - VARONES

	CAUSA DE LA DEFUNCIÓN - LISTA BÁSICA	25 a 29	30 a 34	35 a 39	40 a 44	45 a 49	50 a 54	55 a 59	60 a 64	65 a 69	70 a 74	75 a 79	80 a 84	85 Y MÁS	SIN ESP
066	INFARTO AGUDO DEL MIOCARDIO	19	39	90	229	394	638	845	1010	1221	1510	1387	1027	927	37
067	OTRAS ENFERMEDADES ISQUÉMICAS DEL CORAZÓN	0	5	5	23	81	115	202	269	354	464	527	396	486	3
068	ENFERMEDAD CARDIOPULMONAR Y DE LA CIRCULACIÓN PULMONAR	3	5	7	11	19	33	46	58	71	118	121	99	99	0
069	OTRAS FORMAS DE ENFERMEDADES DEL CORAZÓN	63	111	150	213	438	754	1017	1442	1998	2710	3181	2915	3923	48
070	ENFERMEDADES CEREBROVASCULARES	45	63	124	229	404	683	890	1016	1410	1643	1753	1438	1498	25
071	ENFERMEDADES DE LAS ARTERIAS, ARTERIOLAS Y VASOS CAPILARES	2	7	4	11	33	50	103	139	229	360	351	329	436	3
072	FLEBITIS, EMBOLIAS Y TROMBOSIS VENOSAS	0	0	0	1	0	1	2	5	5	5	8	5	4	0
073	RESTO DE ENFERMEDADES DEL SISTEMA CIRCULATORIO	2	2	4	6	14	17	20	30	32	29	28	31	31	2
074	INFLUENZA	0	0	0	0	0	0	0	0	0	2	1	0	2	0
075	NEUMONÍA	23	26	40	46	94	120	168	261	421	659	953	1064	1563	19
076	BRONQUITIS Y OTRAS ENFERMEDADES PULMONARES OBSTRUCTIVAS CRÓNICAS	0	3	2	14	26	76	169	259	352	508	516	413	469	4
077	ENFISEMA	0	0	0	2	2	10	12	27	31	42	44	42	44	0
078	ASMA	9	5	6	6	16	17	27	31	44	33	26	28	23	0
079	RESTO DE ENFERMEDADES DEL SISTEMA RESPIRATORIO	74	103	110	135	240	312	455	643	985	1352	1525	1370	1898	32
080	ÚLCERA PÉPTICA	0	1	1	5	9	13	19	21	34	40	36	34	40	1
081	HERNIA, ÍLEO PARALÍTICO Y OBSTRUCCIÓN INTESTINAL SIN HERNIA	2	0	2	5	4	13	16	24	34	55	78	58	104	1
082	ENTERITIS Y COLITIS NO INFECCIOSAS	1	2	0	2	3	0	1	1	1	3	1	1	2	0
083	ENFERMEDAD ALCOHÓLICA DEL HÍGADO	5	9	24	49	81	117	88	90	76	52	28	6	6	5
084	OTRAS ENFERMEDADES DEL HÍGADO	10	24	57	111	209	284	303	328	330	333	245	115	76	12
085	RESTO ENFERMEDADES DEL SISTEMA DIGESTIVO	22	38	39	86	130	155	229	251	367	450	448	381	417	9
086	ENFERMEDADES DE LA PIEL Y DEL TEJIDO SUBCUTÁNEO	1	2	3	1	5	4	12	15	21	28	40	39	45	1
087	ARTROPATÍAS	1	1	0	3	1	3	4	4	4	8	9	1	5	0
088	RESTO DE ENFERMEDADES DEL SISTEMA MUSCULAR Y DEL TEJIDO CONJUNTIVO	5	1	5	2	5	6	6	4	10	11	12	17	7	1
089	ENFERMEDADES RENALES Y DEL URÉTER	7	13	16	40	85	117	184	242	353	457	596	488	630	15
090	HIPERPLASIA DE LA PRÓSTATA	0	0	0	0	0	0	1	2	3	6	6	11	13	0
091	RESTO DE ENFERMEDADES DEL SISTEMA GENITOURINARIO	2	0	1	6	4	10	13	23	36	67	80	89	99	2
092	ABORTO	0	0	0	0	0	0	0	0	0	0	0	0	0	0
093	CAUSAS OBSTÉTRICAS DIRECTAS	0	0	0	0	0	0	0	0	0	0	0	0	0	0
094	CAUSAS POST-OBSTÉTRICAS	0	0	0	0	0	0	0	0	0	0	0	0	0	0
095	CAUSAS OBSTÉTRICAS INDIRECTAS	0	0	0	0	0	0	0	0	0	0	0	0	0	0
096	TRASTORNOS RELACIONADOS CON GESTACIÓN CORTA Y BAJO PESO AL NACER	0	0	0	0	0	0	0	0	0	0	0	0	0	0
097	TRASTORNOS RESPIRATORIOS Y CARDIOVASCULARES	0	0	0	0	0	0	0	0	0	0	0	0	0	0
098	RESTO CIERTAS AFECCIONES ORIGINADAS EN EL PERÍODO PERINATAL	0	0	0	0	0	0	0	0	0	0	0	0	0	0

TABLA 23A : DEFUNCIONES SEGÚN EDAD, POR CAUSA DE MUERTE Y SEXO - TOTAL DEL PAÍS - REPÚBLICA ARGENTINA - 2001 - VARONES

	CAUSA DE LA DEFUNCIÓN - LISTA BÁSICA	TOTAL	0-6 DÍAS	7-27 DÍAS	28 D - 11 M	S/E <1 A	SUBT <1 A	1	2	3	4	5 a 9	10 a 14	15 a 19	20 a 24
099	HIDROCEFALIA CONGÉNITA Y ESPINA BÍFIDA	85	14	4	37	0	55	8	3	3	3	8	2	1	0
100	MALFORMACIONES CONGÉNITAS DEL SISTEMA CIRCULATORIO	578	120	125	226	0	471	18	20	11	8	16	7	6	1
101	RESTO MALFORMACIONES CONGÉNITAS, DEFORMACIONES Y ANOMALÍAS CROMOSÓMICAS	811	444	100	179	0	723	16	9	8	1	3	8	8	4
102	SÍNDROME DE LA MUERTE SÚBITA INFANTIL	187	15	17	151	0	183	3	0	1	0	0	0	0	0
103	OTROS SÍNTOMAS, SIGNOS Y HALLAZGOS ANORMALES CLÍNICOS Y DE LABORATORIO, NO CLASIFICADOS EN OTRA PARTE	9848	21	7	137	0	165	33	21	14	7	26	21	65	81
104	ACCIDENTES DE TRANSPORTE	3188	0	1	12	0	13	12	19	13	10	57	96	266	418
105	AHOGAMIENTO ACCIDENTAL	628	0	0	11	0	11	32	22	11	10	23	49	111	84
106	CAÍDAS ACCIDENTALES	200	0	0	2	0	2	1	1	1	1	6	4	3	12
107	ACCIDENTES POR EXPLOSIONES, EXPOSICIÓN A CORRIENTE ELÉCTRICA, HUMO, FUEGO Y LLAMAS	689	0	0	6	0	6	13	14	11	8	36	33	54	63
108	ENVENENAMIENTO ACCIDENTAL	97	1	3	10	0	14	3	2	0	4	2	1	6	6
109	OTROS ACCIDENTES	2385	10	14	175	0	199	20	11	20	14	51	63	156	218
110	SUICIDIO	2466	0	0	0	0	0	0	0	0	0	0	29	205	313
111	AGRESIONES	2234	5	2	2	0	9	2	5	2	0	10	25	322	425
112	EVENTOS DE INTENCIÓN NO DETERMINADA	2822	3	5	24	0	32	10	13	6	6	21	38	302	452
113	INTERVENCIÓN LEGAL Y OPERACIONES DE GUERRA	40	0	0	0	0	0	0	0	0	0	0	1	10	9
114	COMPLICACIONES DE LA ATENCIÓN MÉDICA Y QUIRÚRGICA	342	1	0	3	0	4	1	0	0	0	1	0	3	5
115	SECUELAS DE CAUSAS EXTERNAS	11	0	0	0	0	0	0	0	0	1	0	0	0	0
999	DIAGNÓSTICOS INCOHERENTES	2	0	0	0	0	0	0	0	0	0	0	0	0	0

TABLA 23A : DEFUNCIONES SEGÚN EDAD, POR CAUSA DE MUERTE Y SEXO - TOTAL DEL PAÍS - REPÚBLICA ARGENTINA - 2001 - VARONES

	CAUSA DE LA DEFUNCIÓN - LISTA BÁSICA	25 a 29	30 a 34	35 a 39	40 a 44	45 a 49	50 a 54	55 a 59	60 a 64	65 a 69	70 a 74	75 a 79	80 a 84	85 Y MÁS	SIN ESP
099	HIDROCEFALIA CONGÉNITA Y ESPINA BÍFIDA	2	0	0	0	0	0	0	0	0	0	0	0	0	0
100	MALFORMACIONES CONGÉNITAS DEL SISTEMA CIRCULATORIO	1	2	3	0	3	2	2	2	1	0	2	2	0	0
101	RESTO MALFORMACIONES CONGÉNITAS, DEFORMACIONES Y ANOMALÍAS CROMOSÓMICAS	2	3	0	1	6	2	6	4	3	1	0	0	2	1
102	SÍNDROME DE LA MUERTE SÚBITA INFANTIL	0	0	0	0	0	0	0	0	0	0	0	0	0	0
103	OTROS SÍNTOMAS, SIGNOS Y HALLAZGOS ANORMALES CLÍNICOS Y DE LABORATORIO, NO CLASIFICADOS EN OTRA PARTE	83	109	152	231	369	491	660	831	984	1312	1367	1189	1558	79
104	ACCIDENTES DE TRANSPORTE	322	271	242	256	216	221	177	163	129	122	60	47	26	32
105	AHOGAMIENTO ACCIDENTAL	50	37	32	27	27	22	14	20	18	12	10	1	3	2
106	CAÍDAS ACCIDENTALES	20	7	9	12	13	18	14	9	12	10	14	13	18	0
107	ACCIDENTES POR EXPLOSIONES, EXPOSICIÓN A CORRIENTE ELÉCTRICA, HUMO, FUEGO Y LLAMAS	64	37	46	54	44	48	35	23	19	21	31	9	14	6
108	ENVENENAMIENTO ACCIDENTAL	3	5	5	6	8	4	5	6	4	5	5	0	2	1
109	OTROS ACCIDENTES	173	131	114	124	113	124	128	111	115	131	107	117	131	14
110	SUICIDIO	203	172	158	147	157	163	182	174	150	153	120	73	57	10
111	AGRESIONES	320	234	187	136	117	111	95	66	56	44	30	14	9	15
112	EVENTOS DE INTENCIÓN NO DETERMINADA	294	235	177	184	154	160	157	141	103	112	86	59	50	30
113	INTERVENCIÓN LEGAL Y OPERACIONES DE GUERRA	9	4	2	4	1	0	0	0	0	0	0	0	0	0
114	COMPLICACIONES DE LA ATENCIÓN MÉDICA Y QUIRÚRGICA	2	1	4	6	11	18	27	28	35	53	57	39	47	0
115	SECUELAS DE CAUSAS EXTERNAS	0	0	0	1	1	2	0	1	2	0	0	2	1	0
999	DIAGNÓSTICOS INCOHERENTES	0	0	0	0	0	0	0	1	1	0	0	0	0	0

TABLA 23B : DEFUNCIONES SEGÚN EDAD, POR CAUSA DE MUERTE Y SEXO - TOTAL DEL PAÍS - REPÚBLICA ARGENTINA - 2001 - MUJERES

	CAUSA DE LA DEFUNCIÓN - LISTA BÁSICA	TOTAL	0-6 DÍAS	7-27 DÍAS	28 D - 11 M	S/E <1 A	SUBT <1 A	1	2	3	4	5 a 9	10 a 14	15 a 19	20 a 24
	TOTAL GENERAL	130970	2338	820	1679	1	4838	313	238	160	82	419	413	776	819
001	CÓLERA	0	0	0	0	0	0	0	0	0	0	0	0	0	0
002	DIARREA Y GASTROENTERITIS DE PRESUNTO ORIGEN INFECCIOSO	199	1	7	46	0	54	15	4	2	0	1	1	1	0
003	OTRAS ENFERMEDADES INFECCIOSAS INTESTINALES E INTOXICACIONES ALIMENTARIAS	10	0	0	5	0	5	1	0	1	0	0	0	0	0
004	TUBERCULOSIS RESPIRATORIA	222	0	0	2	0	2	0	0	1	0	0	0	6	11
005	TUBERCULOSIS, OTRAS FORMAS	48	0	0	0	0	0	1	0	0	0	2	0	2	3
006	INFECCIÓN MENINGOCÓCICA	20	0	0	6	0	6	1	2	1	0	4	1	0	0
007	SEPTICEMIAS	5168	0	0	124	0	124	15	9	4	7	16	13	15	26
008	ENFERMEDADES ESTREPTOCÓCICAS	3	0	0	0	0	0	0	0	0	0	0	0	0	0
009	TÉTANOS NEONATAL	0	0	0	0	0	0	0	0	0	0	0	0	0	0
010	TÉTANOS OBSTÉTRICO	0	0	0	0	0	0	0	0	0	0	0	0	0	0
011	TÉTANOS	5	0	0	0	0	0	0	0	0	0	0	0	0	0
012	DIFTERIA	0	0	0	0	0	0	0	0	0	0	0	0	0	0
013	TOS FERINA	9	0	0	9	0	9	0	0	0	0	0	0	0	0
014	OTRAS ENFERMEDADES BACTERIANAS	32	0	1	1	0	2	0	0	0	0	1	0	0	1
015	INFECCIÓN CON MODO DE TRANSMISIÓN PREDOMINANTEMENTE SEXUAL	16	12	0	1	0	13	0	0	0	0	0	0	0	0
016	POLIOMIELITIS AGUDA	0	0	0	0	0	0	0	0	0	0	0	0	0	0
017	INFECCIÓN DEL SISTEMA NERVIOSO CENTRAL POR VIRUS LENTO	6	0	0	0	0	0	0	0	0	0	0	0	0	1
018	SARAMPIÓN	0	0	0	0	0	0	0	0	0	0	0	0	0	0
019	HEPATITIS VIRAL	83	0	0	0	0	0	0	0	4	0	1	1	2	0
020	ENFERMEDAD POR VIRUS DE INMUNODEFICIENCIA HUMANA	382	1	0	6	0	7	2	2	1	0	3	1	4	32
021	FIEBRES VIRALES TRANSMITIDAS POR ARTRÓPODOS	0	0	0	0	0	0	0	0	0	0	0	0	0	0
022	OTRAS ENFERMEDADES VIRALES	32	0	0	4	0	4	0	3	3	0	1	0	1	1
023	MALARIA	0	0	0	0	0	0	0	0	0	0	0	0	0	0
024	ENFERMEDAD DE CHAGAS	237	0	0	2	0	2	0	0	0	0	0	0	0	0
025	OTRAS ENFERMEDADES INFECCIOSAS Y PARASITARIAS	54	0	0	3	0	3	0	0	0	0	0	2	2	1
026	TUMOR MALIGNO DEL LABIO, DE LA CAVIDAD BUCAL Y DE LA FARINGE	190	0	0	0	0	0	0	0	0	0	0	1	1	0
027	TUMOR MALIGNO DEL ESÓFAGO	569	0	0	0	0	0	0	0	0	0	0	0	0	0
028	TUMOR MALIGNO DEL ESTÓMAGO	1061	0	0	0	0	0	0	0	0	0	0	0	0	3
029	TUMOR MALIGNO DEL COLON	2363	0	0	0	0	0	0	0	0	0	0	0	2	1
030	TUMOR MALIGNO DEL LA UNIÓN RECTOSIGMOIDEA, RECTO, AÑO Y CONDUCTO ANAL	335	0	0	0	0	0	0	0	0	0	0	0	0	1
031	TUMOR MALIGNO DEL HÍGADO Y DE LAS VÍAS BILIARES INTRAHEPÁTICAS	790	0	0	0	0	0	0	0	0	0	0	1	0	1
032	TUMOR MALIGNO DEL PÁNCREAS	1574	0	0	0	0	0	0	0	0	0	0	0	1	1
033	TUMOR MALIGNO DE LA LARINGE	111	0	0	0	0	0	0	0	0	0	0	0	0	0

TABLA 23B : DEFUNCIONES SEGÚN EDAD, POR CAUSA DE MUERTE Y SEXO - TOTAL DEL PAÍS - REPÚBLICA ARGENTINA - 2001 - MUJERES

	CAUSA DE LA DEFUNCIÓN - LISTA BÁSICA	25 a 29	30 a 34	35 a 39	40 a 44	45 a 49	50 a 54	55 a 59	60 a 64	65 a 69	70 a 74	75 a 79	80 a 84	85 Y MÁS	SIN ESP
	TOTAL GENERAL	880	1094	1446	2061	3063	4200	5175	6740	9186	13666	17800	20202	37088	311
001	CÓLERA	0	0	0	0	0	0	0	0	0	0	0	0	0	0
002	DIARREA Y GASTROENTERITIS DE PRESUNTO ORIGEN INFECCIOSO	1	0	1	2	2	4	1	4	11	14	18	23	39	1
003	OTRAS ENFERMEDADES INFECCIOSAS INTESTINALES E INTOXICACIONES ALIMENTARIAS	0	0	0	0	0	0	0	0	1	0	1	0	1	0
004	TUBERCULOSIS RESPIRATORIA	12	3	3	6	12	18	13	31	18	29	26	17	14	0
005	TUBERCULOSIS, OTRAS FORMAS	4	2	4	1	3	3	3	4	4	5	2	1	3	1
006	INFECCIÓN MENINGOCÓCICA	0	0	3	0	0	0	0	0	1	0	0	1	0	0
007	SEPTICEMIAS	32	38	34	59	89	129	165	250	344	579	750	876	1585	9
008	ENFERMEDADES ESTREPTOCÓCICAS	0	0	0	0	0	0	0	0	0	2	0	0	1	0
009	TÉTANOS NEONATAL	0	0	0	0	0	0	0	0	0	0	0	0	0	0
010	TÉTANOS OBSTÉTRICO	0	0	0	0	0	0	0	0	0	0	0	0	0	0
011	TÉTANOS	0	0	0	0	0	0	1	0	1	1	0	1	1	0
012	DIFTERIA	0	0	0	0	0	0	0	0	0	0	0	0	0	0
013	TOS FERINA	0	0	0	0	0	0	0	0	0	0	0	0	0	0
014	OTRAS ENFERMEDADES BACTERIANAS	0	0	0	2	1	2	3	1	2	2	3	8	4	0
015	INFECCIÓN CON MODO DE TRANSMISIÓN PREDOMINANTEMENTE SEXUAL	0	0	0	0	0	1	0	0	0	1	0	1	0	0
016	POLIOMIELITIS AGUDA	0	0	0	0	0	0	0	0	0	0	0	0	0	0
017	INFECCIÓN DEL SISTEMA NERVIOSO CENTRAL POR VIRUS LENTO	1	0	1	1	0	1	1	0	0	0	0	0	0	0
018	SARAMPIÓN	0	0	0	0	0	0	0	0	0	0	0	0	0	0
019	HEPATITIS VIRAL	0	0	0	3	5	7	8	10	10	16	8	7	1	0
020	ENFERMEDAD POR VIRUS DE INMUNODEFICIENCIA HUMANA	80	89	65	39	21	15	8	6	2	1	0	2	2	0
021	FIEBRES VIRALES TRANSMITIDAS POR ARTRÓPODOS	0	0	0	0	0	0	0	0	0	0	0	0	0	0
022	OTRAS ENFERMEDADES VIRALES	0	3	1	2	2	1	3	0	3	1	1	1	0	1
023	MALARIA	0	0	0	0	0	0	0	0	0	0	0	0	0	0
024	ENFERMEDAD DE CHAGAS	1	3	7	9	12	14	25	25	27	25	32	18	37	0
025	OTRAS ENFERMEDADES INFECCIOSAS Y PARASITARIAS	4	5	1	2	2	3	0	8	0	8	4	2	7	0
026	TUMOR MALIGNO DEL LABIO, DE LA CAVIDAD BUCAL Y DE LA FARINGE	1	1	3	5	9	11	14	14	30	25	18	29	28	0
027	TUMOR MALIGNO DEL ESÓFAGO	0	3	2	4	12	23	31	36	62	78	99	104	115	0
028	TUMOR MALIGNO DEL ESTÓMAGO	3	16	9	28	40	60	56	82	98	152	202	145	165	2
029	TUMOR MALIGNO DEL COLON	8	8	18	40	67	88	115	162	235	364	398	374	479	4
030	TUMOR MALIGNO DEL LA UNIÓN RECTOSIGMOIDEA, RECTO, AÑO Y CONDUCTO ANAL	1	1	1	12	9	14	24	30	37	46	51	42	65	1
031	TUMOR MALIGNO DEL HÍGADO Y DE LAS VÍAS BILIARES INTRAHEPÁTICAS	3	2	7	8	23	40	52	73	100	114	135	126	103	2
032	TUMOR MALIGNO DEL PÁNCREAS	0	2	9	19	40	58	89	145	186	292	269	241	213	9
033	TUMOR MALIGNO DE LA LARINGE	0	0	0	2	6	6	9	10	16	17	19	12	12	2

TABLA 23B : DEFUNCIONES SEGÚN EDAD, POR CAUSA DE MUERTE Y SEXO - TOTAL DEL PAÍS - REPÚBLICA ARGENTINA - 2001 - MUJERES

	CAUSA DE LA DEFUNCIÓN - LISTA BÁSICA	TOTAL	0-6 DÍAS	7-27 DÍAS	28 D - 11 M	S/E <1 A	SUBT <1 A	1	2	3	4	5 a 9	10 a 14	15 a 19	20 a 24
034	TUMOR MALIGNO DE LA TRÁQUEA, DE LOS BRONQUIOS Y DEL PULMÓN	1799	0	0	0	0	0	0	0	0	0	3	0	5	0
035	MELANOMA MALIGNO DE LA PIEL	177	0	0	0	0	0	0	0	0	0	0	1	0	4
036	TUMOR MALIGNO DE LA MAMA	5170	0	0	0	0	0	0	0	0	0	1	0	0	6
037	TUMOR MALIGNO DEL CUELLO DEL ÚTERO	947	0	0	0	0	0	0	0	0	0	0	0	1	6
038	TUMOR MALIGNO DEL CUERPO DEL ÚTERO	383	0	0	0	0	0	0	0	0	0	0	0	0	0
039	TUMOR MALIGNO DEL ÚTERO, PARTE NO ESPECIFICADA	1080	0	0	0	0	0	0	0	0	0	0	0	0	3
040	TUMOR MALIGNO DEL OVARIO	1002	0	0	0	0	0	0	0	0	0	0	1	4	10
041	TUMOR MALIGNO DE LA PRÓSTATA	0	0	0	0	0	0	0	0	0	0	0	0	0	0
042	TUMOR MALIGNO DEL RIÑÓN Y PELVIS RENAL	441	0	0	0	0	0	0	0	0	1	4	1	2	1
043	TUMOR MALIGNO DE LA VEJIGA URINARIA	281	0	0	0	0	0	0	0	0	0	0	0	0	0
044	TUMOR MALIGNO DEL ENCÉFALO Y SISTEMA NERVIOSO CENTRAL	372	0	0	1	0	1	1	2	2	2	13	12	8	4
045	ENFERMEDAD DE HODGKIN	68	0	0	0	0	0	0	0	0	0	1	0	2	0
046	LEUCEMIA	819	0	0	7	0	7	2	3	4	2	27	28	27	18
047	OTROS TUMORES MALIGNOS DEL TEJIDO LINFÁTICO, ÓRGANOS HEMATOPOYÉTICOS Y TEJIDOS AFINES	844	0	0	0	0	0	0	1	1	0	4	3	2	5
048	RESTO DE TUMORES MALIGNOS	4255	0	0	2	0	2	0	4	5	3	10	10	18	11
049	TUMOR BENIGNO DEL ENCÉFALO Y DE OTRAS PARTES DEL SISTEMA NERVIOSO CENTRAL	2	0	0	0	0	0	0	0	0	0	1	0	0	0
050	RESTO DE TUMORES (IN SITU, BENIGNOS, DE COMPORTAMIENTO INCIERTO O DESCONOCIDO)	1037	0	0	7	0	7	2	4	3	0	9	12	16	12
051	ANEMIAS	419	0	0	7	0	7	8	0	0	1	1	6	1	3
052	RESTO ENF DE LA SANGRE Y ORG HEMATOPOYÉTICOS Y CIERTOS TRASTORNOS MECANISMO DE INMUNIDAD	145	0	0	3	0	3	2	0	0	0	1	0	3	4
053	DIABETES MELLITUS	4351	0	0	1	0	1	1	1	0	0	1	2	6	2
054	DESNUTRICIÓN	641	0	4	29	0	33	29	7	5	2	6	4	4	4
055	RESTO DE ENFERMEDADES ENDOCRINAS, NUTRICIONALES Y METABÓLICAS	1241	0	1	31	0	32	6	5	1	2	11	2	4	3
056	TRASTORNOS MENTALES Y DEL COMPORTAMIENTO DEBIDOS AL USO DE ALCOHOL	76	0	0	0	0	0	0	0	1	0	0	0	0	0
057	RESTO DE TRASTORNOS MENTALES Y DEL COMPORTAMIENTO	854	0	0	0	0	0	0	1	0	0	0	0	0	2
058	MENINGITIS	172	0	12	21	0	33	3	1	3	0	3	4	4	1
059	OTRAS ENFERMEDADES INFLAMATORIAS DEL SISTEMA NERVIOSO CENTRAL	82	0	0	8	0	8	1	2	1	0	5	4	0	3
060	ENFERMEDAD DE ALZHEIMER	549	0	0	0	0	0	0	0	0	0	0	0	0	0
061	RESTO DE ENFERMEDADES DEL SISTEMA NERVIOSO	1092	8	5	37	0	50	14	9	9	7	37	36	22	23
062	ENFERMEDADES DEL OJO Y SUS ANEXOS	0	0	0	0	0	0	0	0	0	0	0	0	0	0
063	ENFERMEDADES DEL OÍDO Y DE LA APÓFISIS MASTOIDES	0	0	0	0	0	0	0	0	0	0	0	0	0	0
064	FIEBRE REUMÁTICA AGUDA Y ENFERMEDADES CARDÍACAS REUMÁTICAS CRÓNICAS	148	0	0	0	0	0	0	0	0	0	0	0	0	1
065	ENFERMEDADES HIPERTENSIVAS	2285	0	0	0	0	0	0	1	0	0	1	1	2	4

TABLA 23B : DEFUNCIONES SEGÚN EDAD, POR CAUSA DE MUERTE Y SEXO - TOTAL DEL PAÍS - REPÚBLICA ARGENTINA - 2001 - MUJERES

	CAUSA DE LA DEFUNCIÓN - LISTA BÁSICA	25 a 29	30 a 34	35 a 39	40 a 44	45 a 49	50 a 54	55 a 59	60 a 64	65 a 69	70 a 74	75 a 79	80 a 84	85 Y MÁS	SIN ESP
034	TUMOR MALIGNO DE LA TRÁQUEA, DE LOS BRONQUIOS Y DEL PULMÓN	2	6	18	61	103	160	169	181	227	263	260	177	159	5
035	MELANOMA MALIGNO DE LA PIEL	4	9	3	14	6	13	11	13	21	23	25	14	16	0
036	TUMOR MALIGNO DE LA MAMA	16	46	111	205	364	447	497	530	550	631	634	516	604	12
037	TUMOR MALIGNO DEL CUELLO DEL ÚTERO	15	60	97	93	137	112	95	79	74	75	38	35	27	3
038	TUMOR MALIGNO DEL CUERPO DEL ÚTERO	0	2	3	4	16	22	27	46	52	62	52	52	41	4
039	TUMOR MALIGNO DEL ÚTERO, PARTE NO ESPECIFICADA	12	24	39	64	87	94	101	103	96	135	119	97	104	2
040	TUMOR MALIGNO DEL OVARIO	6	12	14	32	64	78	98	112	129	162	134	71	69	6
041	TUMOR MALIGNO DE LA PRÓSTATA	0	0	0	0	0	0	0	0	0	0	0	0	0	0
042	TUMOR MALIGNO DEL RIÑÓN Y PELVIS RENAL	3	4	4	5	19	24	37	47	68	62	60	51	48	0
043	TUMOR MALIGNO DE LA VEJIGA URINARIA	0	0	1	5	4	8	10	21	26	38	50	53	65	0
044	TUMOR MALIGNO DEL ENCÉFALO Y SISTEMA NERVIOSO CENTRAL	6	10	17	22	12	32	33	32	45	50	34	17	16	1
045	ENFERMEDAD DE HODGKIN	3	2	2	2	5	5	6	7	7	10	7	5	4	0
046	LEUCEMIA	18	16	38	23	25	41	36	56	78	68	117	86	97	2
047	OTROS TUMORES MALIGNOS DEL TEJIDO LINFÁTICO, ÓRGANOS HEMATOPOYÉTICOS Y TEJIDOS AFINES	12	11	6	17	37	49	57	84	108	128	140	98	81	0
048	RESTO DE TUMORES MALIGNOS	23	29	65	92	163	225	314	355	483	571	687	564	606	15
049	TUMOR BENIGNO DEL ENCÉFALO Y DE OTRAS PARTES DEL SISTEMA NERVIOSO CENTRAL	0	0	0	0	0	1	0	0	0	0	0	0	0	0
050	RESTO DE TUMORES (IN SITU, BENIGNOS, DE COMPORTAMIENTO INCIERTO O DESCONOCIDO)	6	17	19	27	38	51	63	67	101	137	159	133	152	2
051	ANEMIAS	4	3	3	11	6	8	9	18	26	43	45	71	144	1
052	RESTO ENF DE LA SANGRE Y ORG HEMATOPOYÉTICOS Y CIERTOS TRASTORNOS MECANISMO DE INMUNIDAD	7	7	6	9	9	10	8	9	11	13	12	16	15	0
053	DIABETES MELLITUS	6	9	19	32	69	152	208	356	532	745	787	652	759	11
054	DESNUTRICIÓN	2	2	3	4	2	9	16	7	27	52	61	130	229	3
055	RESTO DE ENFERMEDADES ENDOCRINAS, NUTRICIONALES Y METABÓLICAS	9	5	8	13	18	19	19	42	53	107	153	206	519	4
056	TRASTORNOS MENTALES Y DEL COMPORTAMIENTO DEBIDOS AL USO DE ALCOHOL	1	1	2	4	10	7	9	7	9	7	6	6	3	3
057	RESTO DE TRASTORNOS MENTALES Y DEL COMPORTAMIENTO	0	0	1	3	2	4	5	11	14	54	113	182	461	1
058	MENINGITIS	3	6	5	3	7	9	11	14	13	15	12	16	6	0
059	OTRAS ENFERMEDADES INFLAMATORIAS DEL SISTEMA NERVIOSO CENTRAL	5	2	4	2	3	12	3	3	3	13	5	3	0	0
060	ENFERMEDAD DE ALZHEIMER	0	0	0	0	0	1	4	16	27	63	99	146	193	0
061	RESTO DE ENFERMEDADES DEL SISTEMA NERVIOSO	29	23	25	35	24	38	37	57	73	103	124	135	181	1
062	ENFERMEDADES DEL OJO Y SUS ANEXOS	0	0	0	0	0	0	0	0	0	0	0	0	0	0
063	ENFERMEDADES DEL OÍDO Y DE LA APÓFISIS MASTOIDES	0	0	0	0	0	0	0	0	0	0	0	0	0	0
064	FIEBRE REUMÁTICA AGUDA Y ENFERMEDADES CARDÍACAS REUMÁTICAS CRÓNICAS	0	6	2	4	6	10	7	17	14	26	25	14	16	0
065	ENFERMEDADES HIPERTENSIVAS	2	2	6	16	33	58	73	110	137	223	366	471	775	4

TABLA 23B : DEFUNCIONES SEGÚN EDAD, POR CAUSA DE MUERTE Y SEXO - TOTAL DEL PAÍS - REPÚBLICA ARGENTINA - 2001 - MUJERES

	CAUSA DE LA DEFUNCIÓN - LISTA BÁSICA	TOTAL	0-6 DÍAS	7-27 DÍAS	28 D - 11 M	S/E <1 A	SUBT <1 A	1	2	3	4	5 a 9	10 a 14	15 a 19	20 a 24
066	INFARTO AGUDO DEL MIOCARDIO	6027	0	0	0	0	0	0	0	0	0	0	1	2	4
067	OTRAS ENFERMEDADES ISQUÉMICAS DEL CORAZÓN	2268	0	0	0	0	0	0	1	0	0	1	0	2	0
068	ENFERMEDAD CARDIOPULMONAR Y DE LA CIRCULACIÓN PULMONAR	896	1	1	1	0	3	0	0	0	0	0	2	4	6
069	OTRAS FORMAS DE ENFERMEDADES DEL CORAZÓN	20755	1	0	46	0	47	14	8	6	1	12	11	31	27
070	ENFERMEDADES CEREBROVASCULARES	11338	0	0	5	0	5	0	4	3	0	5	9	19	33
071	ENFERMEDADES DE LAS ARTERIAS, ARTERIOLAS Y VASOS CAPILARES	1741	0	0	0	0	0	0	0	2	0	0	0	2	2
072	FLEBITIS, EMBOLIAS Y TROMBOSIS VENOSAS	87	0	0	1	0	1	1	0	0	0	0	0	0	0
073	RESTO DE ENFERMEDADES DEL SISTEMA CIRCULATORIO	192	0	0	0	0	0	0	0	0	0	0	0	0	1
074	INFLUENZA	9	0	0	0	0	0	1	0	0	0	0	0	0	0
075	NEUMONÍA	5794	1	13	136	0	150	22	13	6	3	10	9	20	15
076	BRONQUITIS Y OTRAS ENFERMEDADES PULMONARES OBSTRUCTIVAS CRÓNICAS	1187	0	0	1	0	1	0	3	0	0	1	1	3	0
077	ENFISEMA	84	0	0	0	0	0	0	0	0	0	0	0	0	0
078	ASMA	411	0	0	0	0	0	0	0	1	0	2	2	2	9
079	RESTO DE ENFERMEDADES DEL SISTEMA RESPIRATORIO	9590	1	8	221	0	230	21	27	4	2	17	11	24	32
080	ÚLCERA PÉPTICA	147	0	0	0	0	0	0	0	0	0	0	0	0	0
081	HERNIA, ÍLEO PARALÍTICO Y OBSTRUCCIÓN INTESTINAL SIN HERNIA	655	0	0	5	0	5	0	1	1	0	1	1	0	1
082	ENTERITIS Y COLITIS NO INFECCIOSAS	30	0	0	1	0	1	0	1	0	0	0	0	0	0
083	ENFERMEDAD ALCOHÓLICA DEL HÍGADO	106	0	0	0	0	0	0	0	0	0	0	0	0	0
084	OTRAS ENFERMEDADES DEL HÍGADO	1143	0	0	2	0	2	3	6	4	1	8	6	6	9
085	RESTO ENFERMEDADES DEL SISTEMA DIGESTIVO	2540	0	0	6	0	6	0	2	2	2	8	4	4	11
086	ENFERMEDADES DE LA PIEL Y DEL TEJIDO SUBCUTÁNEO	365	0	0	0	0	0	0	1	0	0	1	0	0	4
087	ARTROPATÍAS	123	0	0	0	0	0	0	0	0	0	0	0	0	0
088	RESTO DE ENFERMEDADES DEL SISTEMA MUSCULAR Y DEL TEJIDO CONJUNTIVO	267	0	0	1	0	1	0	0	0	1	1	2	8	7
089	ENFERMEDADES RENALES Y DEL URÉTER	2813	0	0	11	0	11	2	3	1	1	3	4	15	14
090	HIPERPLASIA DE LA PRÓSTATA	0	0	0	0	0	0	0	0	0	0	0	0	0	0
091	RESTO DE ENFERMEDADES DEL SISTEMA GENITOURINARIO	523	0	0	2	0	2	0	1	0	0	0	0	0	1
092	ABORTO	92	0	0	0	0	0	0	0	0	0	0	1	6	21
093	CAUSAS OBSTÉTRICAS DIRECTAS	157	0	0	0	0	0	0	0	0	0	0	0	14	23
094	CAUSAS POST-OBSTÉTRICAS	12	0	0	0	0	0	0	0	0	0	0	0	1	3
095	CAUSAS OBSTÉTRICAS INDIRECTAS	48	0	0	0	0	0	0	0	0	0	0	0	6	5
096	TRASTORNOS RELACIONADOS CON GESTACIÓN CORTA Y BAJO PESO AL NACER	627	496	90	41	0	627	0	0	0	0	0	0	0	0
097	TRASTORNOS RESPIRATORIOS Y CARDIOVASCULARES	1011	802	176	33	0	1011	0	0	0	0	0	0	0	0
098	RESTO CIERTAS AFECCIONES ORIGINADAS EN EL PERÍODO PERINATAL	675	366	274	35	0	675	0	0	0	0	0	0	0	0

TABLA 23B : DEFUNCIONES SEGÚN EDAD, POR CAUSA DE MUERTE Y SEXO - TOTAL DEL PAÍS - REPÚBLICA ARGENTINA - 2001 - MUJERES

	CAUSA DE LA DEFUNCIÓN - LISTA BÁSICA	25 a 29	30 a 34	35 a 39	40 a 44	45 a 49	50 a 54	55 a 59	60 a 64	65 a 69	70 a 74	75 a 79	80 a 84	85 Y MÁS	SIN ESP
066	INFARTO AGUDO DEL MIOCARDIO	11	16	29	52	111	149	224	362	470	724	1031	1090	1740	11
067	OTRAS ENFERMEDADES ISQUÉMICAS DEL CORAZÓN	2	7	2	10	13	21	49	69	120	229	339	400	999	4
068	ENFERMEDAD CARDIOPULMONAR Y DE LA CIRCULACIÓN PULMONAR	7	6	9	11	17	35	41	36	69	120	160	151	219	0
069	OTRAS FORMAS DE ENFERMEDADES DEL CORAZÓN	43	49	80	129	183	362	461	683	1067	1899	2913	3809	8879	41
070	ENFERMEDADES CEREBROVASCULARES	32	39	101	167	308	373	464	599	816	1256	1768	2064	3246	27
071	ENFERMEDADES DE LAS ARTERIAS, ARTERIOLAS Y VASOS CAPILARES	1	0	3	3	7	19	25	33	49	113	198	305	977	2
072	FLEBITIS, EMBOLIAS Y TROMBOSIS VENOSAS	0	0	2	3	1	1	2	6	1	7	15	15	32	0
073	RESTO DE ENFERMEDADES DEL SISTEMA CIRCULATORIO	1	1	1	2	2	4	8	9	12	21	28	28	74	0
074	INFLUENZA	0	0	0	0	0	0	0	0	1	2	0	1	4	0
075	NEUMONÍA	20	21	26	40	53	59	91	141	228	437	769	1025	2626	10
076	BRONQUITIS Y OTRAS ENFERMEDADES PULMONARES OBSTRUCTIVAS CRÓNICAS	0	0	6	9	16	20	38	67	95	169	181	227	347	3
077	ENFISEMA	0	0	0	0	2	3	2	5	8	9	12	13	30	0
078	ASMA	4	5	6	13	19	21	28	32	37	50	63	49	68	0
079	RESTO DE ENFERMEDADES DEL SISTEMA RESPIRATORIO	27	58	55	78	104	158	231	333	561	903	1334	1769	3591	20
080	ÚLCERA PÉPTICA	0	0	0	1	0	4	9	5	9	17	17	30	55	0
081	HERNIA, ÍLEO PARALÍTICO Y OBSTRUCCIÓN INTESTINAL SIN HERNIA	0	2	3	8	11	11	14	27	40	57	98	125	248	1
082	ENTERITIS Y COLITIS NO INFECCIOSAS	0	0	0	0	2	2	3	2	1	3	4	5	6	0
083	ENFERMEDAD ALCOHÓLICA DEL HÍGADO	0	2	1	11	11	20	12	10	10	12	7	6	2	2
084	OTRAS ENFERMEDADES DEL HÍGADO	2	6	8	33	50	84	122	117	130	172	154	122	94	4
085	RESTO ENFERMEDADES DEL SISTEMA DIGESTIVO	6	20	16	33	50	76	108	138	199	291	380	446	734	4
086	ENFERMEDADES DE LA PIEL Y DEL TEJIDO SUBCUTÁNEO	2	0	1	3	3	3	5	21	16	37	46	80	141	1
087	ARTROPATÍAS	2	2	2	3	7	9	13	8	25	12	7	14	19	0
088	RESTO DE ENFERMEDADES DEL SISTEMA MUSCULAR Y DEL TEJIDO CONJUNTIVO	17	18	16	17	21	19	15	11	12	15	24	21	41	0
089	ENFERMEDADES RENALES Y DEL URÉTER	12	16	25	34	60	87	115	148	236	299	395	494	834	4
090	HIPERPLASIA DE LA PRÓSTATA	0	0	0	0	0	0	0	0	0	0	0	0	0	0
091	RESTO DE ENFERMEDADES DEL SISTEMA GENITOURINARIO	1	0	6	11	4	6	6	14	19	50	68	102	230	2
092	ABORTO	26	15	12	11	0	0	0	0	0	0	0	0	0	0
093	CAUSAS OBSTÉTRICAS DIRECTAS	20	37	35	23	5	0	0	0	0	0	0	0	0	0
094	CAUSAS POST-OBSTÉTRICAS	2	2	3	1	0	0	0	0	0	0	0	0	0	0
095	CAUSAS OBSTÉTRICAS INDIRECTAS	10	5	18	4	0	0	0	0	0	0	0	0	0	0
096	TRASTORNOS RELACIONADOS CON GESTACIÓN CORTA Y BAJO PESO AL NACER	0	0	0	0	0	0	0	0	0	0	0	0	0	0
097	TRASTORNOS RESPIRATORIOS Y CARDIOVASCULARES	0	0	0	0	0	0	0	0	0	0	0	0	0	0
098	RESTO CIERTAS AFECCIONES ORIGINADAS EN EL PERÍODO PERINATAL	0	0	0	0	0	0	0	0	0	0	0	0	0	0

TABLA 23B : DEFUNCIONES SEGÚN EDAD, POR CAUSA DE MUERTE Y SEXO - TOTAL DEL PAÍS - REPÚBLICA ARGENTINA - 2001 - MUJERES

	CAUSA DE LA DEFUNCIÓN - LISTA BÁSICA	TOTAL	0-6 DÍAS	7-27 DÍAS	28 D - 11 M	S/E <1 A	SUBT <1 A	1	2	3	4	5 a 9	10 a 14	15 a 19	20 a 24
099	HIDROCEFALIA CONGÉNITA Y ESPINA BÍFIDA	99	18	10	41	0	69	3	3	3	2	9	7	1	0
100	MALFORMACIONES CONGÉNITAS DEL SISTEMA CIRCULATORIO	502	97	92	206	0	395	17	12	10	4	11	8	7	10
101	RESTO MALFORMACIONES CONGÉNITAS, DEFORMACIONES Y ANOMALÍAS CROMOSÓMICAS	812	488	86	158	0	732	15	8	4	3	8	5	4	3
102	SÍNDROME DE LA MUERTE SÚBITA INFANTIL	119	12	12	94	0	118	1	0	0	0	0	0	0	0
103	OTROS SÍNTOMAS, SIGNOS Y HALLAZGOS ANORMALES CLÍNICOS Y DE LABORATORIO, NO CLASIFICADOS EN OTRA PARTE	8678	16	6	97	1	120	32	19	15	5	16	15	37	43
104	ACCIDENTES DE TRANSPORTE	1022	0	1	9	0	10	5	9	9	8	44	46	110	100
105	AHOGAMIENTO ACCIDENTAL	157	0	0	5	0	5	27	15	7	3	15	17	16	5
106	CAÍDAS ACCIDENTALES	115	0	0	0	0	0	1	0	0	2	6	1	1	3
107	ACCIDENTES POR EXPLOSIONES, EXPOSICIÓN A CORRIENTE ELÉCTRICA, HUMO, FUEGO Y LLAMAS	257	0	0	3	0	3	8	8	9	2	20	19	19	14
108	ENVENENAMIENTO ACCIDENTAL	78	1	3	4	0	8	12	1	5	2	3	4	5	5
109	OTROS ACCIDENTES	1111	3	13	126	0	142	9	17	10	8	26	27	45	48
110	SUICIDIO	676	0	0	0	0	0	0	0	0	0	0	24	102	64
111	AGRESIONES	366	8	0	2	0	10	1	4	3	0	6	12	38	36
112	EVENTOS DE INTENCIÓN NO DETERMINADA	622	4	3	18	0	25	12	9	3	5	15	15	52	44
113	INTERVENCIÓN LEGAL Y OPERACIONES DE GUERRA	0	0	0	0	0	0	0	0	0	0	0	0	0	0
114	COMPLICACIONES DE LA ATENCIÓN MÉDICA Y QUIRÚRGICA	378	1	2	4	0	7	2	1	0	0	1	0	1	3
115	SECUELAS DE CAUSAS EXTERNAS	11	0	0	0	0	0	0	0	0	0	1	0	0	0
999	DIAGNÓSTICOS INCOHERENTES	3	0	0	1	0	1	0	0	0	0	0	1	1	0

TABLA 23B : DEFUNCIONES SEGÚN EDAD, POR CAUSA DE MUERTE Y SEXO - TOTAL DEL PAÍS - REPÚBLICA ARGENTINA - 2001 - MUJERES

	CAUSA DE LA DEFUNCIÓN - LISTA BÁSICA	25 a 29	30 a 34	35 a 39	40 a 44	45 a 49	50 a 54	55 a 59	60 a 64	65 a 69	70 a 74	75 a 79	80 a 84	85 Y MÁS	SIN ESP
099	HIDROCEFALIA CONGÉNITA Y ESPINA BÍFIDA	0	1	0	0	1	0	0	0	0	0	0	0	0	0
100	MALFORMACIONES CONGÉNITAS DEL SISTEMA CIRCULATORIO	2	1	3	4	3	2	4	0	3	2	1	1	1	1
101	RESTO MALFORMACIONES CONGÉNITAS, DEFORMACIONES Y ANOMALÍAS CROMOSÓMICAS	2	3	4	3	4	3	3	3	1	0	1	2	1	0
102	SÍNDROME DE LA MUERTE SÚBITA INFANTIL	0	0	0	0	0	0	0	0	0	0	0	0	0	0
103	OTROS SÍNTOMAS, SIGNOS Y HALLAZGOS ANORMALES CLÍNICOS Y DE LABORATORIO, NO CLASIFICADOS EN OTRA PARTE	36	52	80	107	141	202	280	367	540	852	1146	1429	3103	41
104	ACCIDENTES DE TRANSPORTE	77	73	54	64	62	67	50	50	47	38	46	25	20	8
105	AHOGAMIENTO ACCIDENTAL	6	2	4	2	4	7	2	1	7	3	4	0	4	1
106	CAÍDAS ACCIDENTALES	1	0	1	3	0	1	4	2	7	10	12	16	44	0
107	ACCIDENTES POR EXPLOSIONES, EXPOSICIÓN A CORRIENTE ELÉCTRICA, HUMO, FUEGO Y LLAMAS	14	14	13	11	8	12	6	8	7	14	16	14	18	0
108	ENVENENAMIENTO ACCIDENTAL	1	1	1	0	1	1	2	2	5	8	4	3	3	1
109	OTROS ACCIDENTES	27	26	19	17	28	27	31	29	43	63	84	125	257	3
110	SUICIDIO	38	44	46	43	52	69	42	43	23	29	23	24	10	0
111	AGRESIONES	40	33	27	25	29	14	17	12	13	16	13	13	4	0
112	EVENTOS DE INTENCIÓN NO DETERMINADA	42	21	35	23	36	37	39	30	30	29	33	41	38	8
113	INTERVENCIÓN LEGAL Y OPERACIONES DE GUERRA	0	0	0	0	0	0	0	0	0	0	0	0	0	0
114	COMPLICACIONES DE LA ATENCIÓN MÉDICA Y QUIRÚRGICA	1	6	3	3	10	14	24	26	37	45	45	69	80	0
115	SECUELAS DE CAUSAS EXTERNAS	0	0	0	0	0	1	1	0	0	2	1	1	4	0
999	DIAGNÓSTICOS INCOHERENTES	0	0	0	0	0	0	0	0	0	0	0	0	0	0

TABLA 24: CANTIDAD DE DEFUNCIONES SEGÚN SITUACIÓN LABORAL Y GRUPOS DE EDAD DE LOS FALLECIDOS
REPUBLICA ARGENTINA - AÑO 2001

GRUPOS DE EDAD	TOTAL	SITUACIÓN LABORAL			
		Trabaja	No trabaja		No especificado
			Busca trabajo	No busca trabajo	
TODAS LAS EDADES	285941	42299	13039	193879	18165
Menores de 15 *	14875	4919	1731	3655	4570
15 a 24 años	6104	1660	767	2360	1317
25 a 34 años	6592	2787	767	1678	1360
35 a 44 años	9584	4030	861	2951	1742
45 a 54 años	20215	8222	1785	7118	3090
55 a 64 años	35030	11324	2748	16016	4942
65 y más	192605	9289	4351	159814	592
No bien especificado	936	68	29	287	552

NOTA: (*) Hace referencia a la situación laboral de uno de los padres del menor fallecido.

TABLA 25: DEFUNCIONES INFANTILES Y TASAS POR 1000 NACIDOS VIVOS DE MORTALIDAD INFANTIL, NEONATAL Y POSTNEONATAL, POR DIVISIÓN POLÍTICO TERRITORIAL DE RESIDENCIA DE LA MADRE. - REPÚBLICA ARGENTINA - AÑO 2001

DIVISIÓN POLÍTICO TERRITORIAL DE RESIDENCIA DE LA MADRE	NACIDOS VIVOS	DEFUNCIONES INFANTILES						TASAS MORTALIDAD INFANATIL				
		TOTAL	NEONATALES			POST- NEO- NATAL	SIN ESPEC.	TOTAL	NEONATAL			POST- NEO- NATAL
			SUBTOTAL	0-6 DÍAS	7-27 DÍAS				SUBTOTAL	PRECOZ	TARDÍA	
REPÚBLICA ARGENTINA	683495	11111	7264	5471	1793	3843	4	16,3	10,6	8,0	2,6	5,6
Ciud. Aut. de Buenos Aires	42375	405	272	187	85	133	0	9,6	6,4	4,4	2,0	3,1
Buenos Aires	243720	3660	2250	1628	622	1410	0	15,0	9,2	6,7	2,6	5,8
Partidos del Gran Bs.As.	166141	2665	1645	1178	467	1020	0	16,0	9,9	7,1	2,8	6,1
Catamarca	8079	125	83	71	12	42	0	15,5	10,3	8,8	1,5	5,2
Córdoba	49677	805	551	422	129	254	0	16,2	11,1	8,5	2,6	5,1
Corrientes	20465	481	336	252	84	145	0	23,5	16,4	12,3	4,1	7,1
Chaco	21416	515	354	278	76	161	0	24,0	16,5	13,0	3,5	7,5
Chubut	8418	110	74	60	14	36	0	13,1	8,8	7,1	1,7	4,3
Entre Ríos	23011	343	233	164	69	110	0	14,9	10,1	7,1	3,0	4,8
Formosa	11539	334	226	180	46	108	0	28,9	19,6	15,6	4,0	9,4
Juuy	14203	262	146	116	30	116	0	18,4	10,3	8,2	2,1	8,2
La Pampa	5344	66	49	39	10	17	0	12,4	9,2	7,3	1,9	3,2
La Rioja	5874	138	93	68	25	45	0	23,5	15,8	11,6	4,3	7,7
Mendoza	30999	376	263	195	68	113	0	12,1	8,5	6,3	2,2	3,6
Misiones	24637	484	319	250	69	165	0	19,6	12,9	10,1	2,8	6,7
Neuquén	9796	127	78	54	24	49	0	13,0	8,0	5,5	2,4	5,0
Río Negro	11220	165	117	91	26	48	0	14,7	10,4	8,1	2,3	4,3
Salta	26331	502	302	221	81	200	0	19,1	11,5	8,4	3,1	7,6
San Juan	13796	259	183	145	38	76	0	18,8	13,3	10,5	2,8	5,5
San Luis	8281	147	109	78	31	38	0	17,8	13,2	9,4	3,7	4,6
Santa Cruz	4205	61	39	31	8	20	2	14,5	9,3	7,4	1,9	4,8
Santa Fe	50665	727	470	350	120	257	0	14,3	9,3	6,9	2,4	5,1
Santiago del Estero	15443	228	125	92	33	103	0	14,8	8,1	6,0	2,1	6,7
Tucumán	27557	674	497	419	78	176	1	24,5	18,0	15,2	2,8	6,4
Tierra del Fuego	2171	22	14	9	5	8	0	10,1	6,4	4,1	2,3	3,7
Otros países	244	6	5	4	1	1	0					
Lugar no especificado	4029	89	76	67	9	12	1					

NOTAS: Se consideraron nacidos vivos registrados a los ocurridos en el año de registro y en el año inmediato anterior.

Para el cálculo de las tasas de mortalidad infantil, las defunciones sin especificar la edad detallada se incluyeron sólo en la tasa total.

TABLA 26 : TASAS DE MORTALIDAD INFANTIL POR DIVISIÓN POLÍTICO TERRITORIAL DE RESIDENCIA DE LA MADRE.
REPÚBLICA ARGENTINA - AÑOS 1980 - 2001

DIVISIÓN POLÍTICO TERRITORIAL DE RESIDENCIA DE LA MADRE	A Ñ O S											
	1980	1981	1982	1983	1984	1985	1986	1987	1988	1989	1990	1991
REPÚBLICA ARGENTINA	33,2	33,6	30,5	29,7	30,4	26,2	26,9	26,6	25,8	25,7	25,6	24,7
Ciud. Aut. de Buenos Aires	18,5	17,7	16,6	17,1	17,5	15,3	17,8	15,9	17,0	15,9	16,8	15,2
Buenos Aires	28,4	33,1	28,3	26,2	29,4	23,8	24,8	25,9	24,2	23,9	24,2	24,2
Catamarca	41,9	43,9	34,3	53,2	27,8	26,5	26,6	24,6	34,6	31,8
Córdoba	24,2	24,9	24,8	24,6	27,1	22,6	24,1	23,5	24,1	21,1	22,2	22,3
Corrientes	44,6	44,7	37,3	41,4	37,7	32,5	28,4	34,5	28,6	33,7	31,7	28,5
Chaco	54,2	48,0	46,4	39,5	43,8	39,4	37,1	33,3	37,9	37,9	35,8	32,3
Chubut	34,8	36,9	34,0	33,8	29,3	26,3	21,3	23,4	23,3	22,9	20,6	19,1
Entre Ríos	35,8	31,1	31,4	29,9	29,1	25,8	23,2	23,9	24,4	23,9	24,3	23,2
Formosa	38,1	40,1	37,5	37,2	33,8	30,9	46,6	40,5	36,2	32,0	33,2	24,5
Jujuy	51,4	47,5	47,9	42,8	45,5	32,8	35,9	35,8	36,9	35,4	35,8	33,2
La Pampa	30,3	37,4	26,1	26,2	29,1	24,7	29,1	21,1	24,1	23,5	22,2	20,5
La Rioja	45,8	42,5	43,4	41,2	45,4	30,2	32,4	33,6	33,0	34,7	28,8	27,2
Mendoza	31,8	25,9	25,0	25,3	26,2	25,2	27,4	24,1	24,6	25,2	21,1	23,6
Misiones	51,9	47,9	34,9	39,5	40,1	33,6	33,9	33,5	30,0	30,0	31,8	32,1
Neuquén	31,7	29,5	27,0	24,4	27,6	23,6	24,0	23,8	21,0	21,9	16,9	15,6
Río Negro	35,7	37,6	32,5	32,2	31,3	26,3	27,8	28,3	25,0	25,5	23,1	24,1
Salta	52,1	51,4	46,2	49,2	44,6	34,0	32,5	32,6	32,6	32,3	32,3	32,9
San Juan	30,1	32,4	30,5	29,1	28,6	27,6	26,5	27,5	25,5	27,9	24,4	24,6
San Luis	37,2	36,5	33,4	36,4	34,9	32,8	34,0	32,9	33,7	33,8	29,7	28,6
Santa Cruz	34,4	32,8	27,8	24,7	27,1	22,0	20,6	24,6	27,7	21,8	20,7	19,9
Santa Fe	34,3	32,2	32,2	30,6	28,5	28,7	29,4	26,0	26,5	28,3	28,3	22,2
Santiago del Estero	35,1	31,2	24,9	29,0	30,0	25,3	26,6	27,6	27,4	28,6	28,3	29,2
Tucumán	42,0	37,2	31,4	38,7	32,4	29,2	29,8	28,8	28,5	28,4	28,5	28,6
Tierra del Fuego	20,3	27,0	10,5	13,5	13,8	9,4	22,9	20,0	19,3	18,0	27,9	16,7

NOTA: En algunas jurisdicciones se observan variaciones en las tasas de mortalidad infantil, no esperables en función de la tendencia histórica (véase referencia en "Disponibilidad de los datos").

TABLA 26 : TASAS DE MORTALIDAD INFANTIL POR DIVISIÓN POLÍTICO TERRITORIAL DE RESIDENCIA DE LA MADRE.
REPÚBLICA ARGENTINA - AÑO 1980 - 2001 (continuación)

DIVISIÓN POLÍTICO TERRITORIAL DE RESIDENCIA DE LA MADRE	AÑOS									
	1992	1993	1994	1995	1996	1997	1998	1999	2000	2001
REPÚBLICA ARGENTINA	23,9	22,9	22,0	22,2	20,9	18,8	19,1	17,6	16,6	16,3
Ciud. Aut. de Buenos Aires	14,9	14,6	14,3	13,1	14,7	12,2	13,0	10,7	9,4	9,6
Buenos Aires	23,5	22,3	21,8	22,2	20,9	18,8	19,1	16,6	15,1	15,0
Catamarca	28,1	23,1*	29,8	26,1	26,4	25,6	23,3	20,3	21,0	15,5
Córdoba	19,6	20,8	20,0	20,5	19,4	16,3	16,8	15,3	15,0	16,2
Corrientes	27,7	26,9	26,1	27,3	26,1	22,8	23,8	22,9	30,4	23,5
Chaco	33,5	34,3	31,4	32,8	34,4	28,2	31,8	29,0	21,9	24,0
Chubut	19,9	18,0	18,4	20,3	18,0	19,1	19,7	17,9	15,8	13,1
Entre Ríos	22,1	22,7	20,4	20,5	19,5	19,6	18,8	19,5	16,9	14,9
Formosa	32,3	27,9	30,7	30,5	31,4	29,8	26,9	23,6	23,0	28,9
Jujuy	32,5	26,7	25,2	26,4	24,4	24,0	21,5	23,4	23,1	18,4
La Pampa	21,3	17,9	15,0	17,4	12,4	12,1	14,0	15,2	15,3	12,4
La Rioja	26,0	24,1	22,8	22,1	25,7	19,3	22,9	20,6	20,9	23,5
Mendoza	22,1	20,5	18,8	18,4	17,5	16,7	15,6	16,2	14,3	12,1
Misiones	27,0	29,8	23,1	23,2	24,1	21,3	20,0	21,7	22,2	19,6
Neuquén	16,2	16,2	15,3	14,1	15,7	13,8	14,8	12,4	11,4	13,0
Río Negro	22,7	21,4	19,6	20,8	16,2	15,5	17,7	15,8	16,6	14,7
Salta	32,8	27,7	29,8	26,8	25,5	20,5	22,6	21,2	18,8	19,1
San Juan	23,7	21,3	21,3	25,2	21,6	21,5	21,7	20,7	19,4	18,8
San Luis	23,7	26,2	27,6	23,1	20,6	19,9	20,6	18,9	17,2	17,8
Santa Cruz	20,6	18,5	15,9	21,9	12,8	16,0	18,0	13,2	17,2	14,5
Santa Fe	20,9	19,8	17,8	17,6	15,7	16,3	16,2	15,2	14,4	14,3
Santiago del Estero	28,7	28,9	29,0	23,3	17,1	16,6	18,1	15,5	13,2	14,8
Tucumán	28,8	27,1	23,9	28,9	28,8	19,6	19,9	22,5	22,4	24,5
Tierra del Fuego	11,2	15,2	13,6	11,1	9,7	11,2	11,9	7,8	10,5	10,1

NOTA: Después de publicados los datos definitivos de 1993, la Provincia de Catamarca envió un nuevo archivo de defunciones y nacimientos. De acuerdo al mismo, se produjeron en esa provincia en el año mencionado 232 defunciones infantiles y 7369 nacimientos de residentes. Por lo tanto, la tasa de mortalidad infantil corregida de Catamarca es de 31,5.

TABLA 27 :CANTIDAD DE DEFUNCIONES NEONATALES, PORCENTAJES Y TASAS DE MORTALIDAD POR 1.000 NACIDOS VIVOS, SEGÚN GRUPOS DE CAUSAS BASADOS EN CRITERIOS DE REDUCIBILIDAD. - REPÚBLICA ARGENTINA - AÑO 2001

GRUPOS DE CAUSAS	NEONATALES		
	Número	%	TASA
TOTAL	7264	100,0	10,6
REDUCIBLES POR DIAGNÓSTICO Y TRATAMIENTO OPORTUNO:			
En el embarazo	2677	36,9	3,9
En el parto	756	10,4	1,1
En el recién nacido	714	9,8	1,0
OTRAS REDUCIBLES	105	1,4	0,2
DIFÍCILMENTE REDUCIBLES	2759	38,0	4,0
OTRAS CAUSAS	64	0,9	0,1
MAL DEFINIDAS	189	2,6	0,3

TABLA 28 : CANTIDAD DE DEFUNCIONES POSTNEONATALES, PORCENTAJES Y TASAS DE MORTALIDAD POR 1.000 NACIDOS VIVOS, SEGÚN GRUPOS DE CAUSAS BASADOS EN CRITERIOS DE REDUCIBILIDAD. - REPÚBLICA ARGENTINA - AÑO 2001

GRUPOS DE CAUSAS	POSTNEONATALES		
	Número	%	TASA
TOTAL	3843	100,0	5,6
REDUCIBLES POR PREVENCIÓN	355	9,2	0,5
REDUCIBLES POR TRATAMIENTO	371	9,7	0,5
REDUCIBLES POR PREVENCIÓN Y TRATAMIENTO	956	24,9	1,4
OTRAS REDUCIBLES	487	12,7	0,7
DIFÍCILMENTE REDUCIBLES	951	24,7	1,4
OTRAS CAUSAS	252	6,6	0,4
MAL DEFINIDAS	471	12,3	0,7

NOTA: En estas tablas no se incluyen las defunciones de menores de 1 año en las que no se especifica la edad detallada

TABLA 29 : MORTALIDAD MATERNA SEGÚN CAUSAS DE MUERTE Y GRUPOS DE EDAD DE LAS FALLECIDAS Y TASA DE MORTALIDAD MATERNA
POR 10.000 NACIDOS VIVOS. - REPÚBLICA ARGENTINA - AÑO 2001

GRUPOS DE CAUSAS Y CÓDIGOS CIE 10 REVISIÓN	TOTAL	GRUPOS DE EDAD								TASA MORT MATERNA
		10 a 14	15 a 19	20 a 24	25 a 29	30 a 34	35 a 39	40 a 44	45 y más	
TODAS LAS CAUSAS	297	1	26	49	56	57	65	38	5	4,3
Embarazo terminado en aborto (O00 a O07)	92	1	6	21	26	15	12	11	0	1,3
Causas obstétricas directas	157	0	14	23	20	37	35	23	5	2,3
Trastornos hipertensivos, edema y proteinuria en el embarazo, el parto y el puerperio (O10-O16)	34	0	6	4	3	5	7	6	3	0,5
Placenta previa, desprendimiento prematuro de placenta y hemorragia anteparto (O44- O46)	19	0	0	0	0	6	8	4	1	0,3
Hemorragia postparto (O72)	25	0	2	3	5	7	5	3	0	0,4
Sepsis y otras complicaciones principalmente relacionadas con el puerperio (O85-O92)	35	0	2	7	9	7	7	3	0	0,5
Otras causas directas(O20-O29; O30-O43; O47-O48; O60-O69; O70-O71; O73-O75; O95 Y O97)	44	0	4	9	3	12	8	7	1	0,6
Causas obstétricas indirectas (O98-O99)	48	0	6	5	10	5	18	4	0	0,7

NOTA: En la Décima Revisión de la Clasificación Estadística Internacional de Problemas de Salud (CIE-10) se incorporó una nueva categoría "muerte materna tardía", entendiéndose por tal a "la muerte de una mujer por causas obstétricas directas o indirectas después de los 42 días pero antes de un año de la terminación del embarazo".

A partir de este nuevo concepto, en el año 2001 se han identificado 12 muertes maternas tardías: 5 en Corrientes, 4 en Chaco y 3 en Formosa.

Estas muertes se incluyen en la tabla 23, en la categoría CAUSAS POST- OBSTÉTRICAS. Para el cálculo de las tasas, véase DEFINICIONES, CONCEPTOS Y FORMULAS PARA LAS TASAS UTILIZADAS.

TABLA 30 : TASAS DE MORTALIDAD MATERNA POR 10.000 NACIDOS VIVOS SEGÚN DIVISIÓN POLÍTICO TERRITORIAL DE RESIDENCIA DE LAS FALLECIDAS, POR AÑO DE REGISTRO. REPÚBLICA ARGENTINA - AÑOS 1980 A 2001

DIVISIÓN POLÍTICO TERRITORIAL DE RESIDENCIA	A Ñ O S											
	1980	1981	1982	1983	1984	1985	1986	1987	1988	1989	1990	1991
REPÚBLICA ARGENTINA	7,0	7,0	7,0	6,0	6,1	5,9	5,5	4,9	4,8	5,2	5,2	4,8
Ciud. Aut. de Buenos Aires	3,8	2,4	2,1	1,8	3,0	2,0	2,6	2,7	2,7	1,5	4,1	1,0
Buenos Aires	4,3	5,6	6,1	4,6	4,7	4,6	3,1	3,0	3,1	3,8	2,7	2,2
Catamarca	13,6	3,2	12,8	16,3	19,8	7,5	7,6	5,6	5,3	6,0	10,5	7,9
Córdoba	4,8	6,1	4,0	2,3	5,1	3,5	2,6	2,5	2,4	2,6	2,9	2,4
Corrientes	9,8	10,7	7,6	7,8	7,5	8,1	12,2	8,5	9,7	5,2	9,4	8,9
Chaco	14,0	10,9	10,4	8,7	12,1	14,6	13,0	12,9	9,1	15,7	10,7	11,8
Chubut	8,5	11,3	6,0	11,2	8,9	4,8	1,1	5,6	4,5	4,5	2,3	2,3
Entre Ríos	4,7	3,1	4,8	3,6	4,7	2,3	4,7	3,1	3,1	3,0	2,2	4,2
Formosa	12,9	21,4	14,2	11,8	11,2	10,0	19,0	17,0	15,6	13,8	19,5	21,8
Jujuy	14,9	17,3	10,1	10,3	3,6	17,1	10,0	9,8	12,3	7,5	15,1	10,4
La Pampa	7,9	2,0	2,0	2,0	4,0	5,8	1,8	3,7	7,1	3,5	3,6	3,4
La Rioja	1,8	9,9	2,0	14,5	4,3	2,0	1,9	5,8	7,1	7,0	5,0	10,8
Mendoza	5,7	7,8	12,1	7,8	5,1	6,2	4,9	5,2	7,0	8,7	6,4	6,0
Misiones	10,8	10,9	3,7	6,1	10,3	8,8	9,5	5,8	8,7	8,3	8,3	9,3
Neuquén	7,6	2,5	12,0	3,3	4,9	8,3	3,2	8,2	1,9	1,9	1,8	6,2
Río Negro	2,6	2,7	0,9	2,6	4,4	1,7	1,7	3,3	0,8	0,8	4,0	3,3
Salta	17,4	14,5	21,3	15,4	10,6	10,8	10,4	11,2	10,8	10,8	11,6	12,4
San Juan	8,9	12,8	6,7	12,0	10,8	4,1	8,5	5,5	9,5	10,8	9,8	5,8
San Luis	13,8	8,7	6,7	12,2	5,5	3,6	3,6	3,6	3,6	11,0	2,9	6,6
Santa Cruz	6,1	3,0	28,6	11,7	11,1	10,7	5,1	7,4	-	7,2	7,0	7,0
Santa Fe	8,3	4,9	4,6	5,4	4,4	6,0	6,2	4,4	3,5	5,8	6,4	3,1
Santiago del Estero	13,1	6,0	14,1	9,0	7,8	8,1	8,7	8,7	8,1	8,1	8,7	8,2
Tucumán	10,4	10,4	7,2	9,9	11,8	9,9	10,3	3,6	3,6	3,6	4,0	3,6
Tierra del Fuego	-	-	-	-	-	-	5,6	4,9	-	-	-	-

NOTA: (-) No corresponde calcular la tasa por no registrarse muertes maternas.

TABLA 30 : TASAS DE MORTALIDAD MATERNA POR 10.000 NACIDOS VIVOS SEGÚN DIVISIÓN POLÍTICO TERRITORIAL DE RESIDENCIAS DE LAS FALLECIDAS, POR AÑO DE REGISTRO. REPÚBLICA ARGENTINA - AÑOS 1980 A 2001 (continuación)

DIVISIÓN POLÍTICO TERRITORIAL DE RESIDENCIA	AÑOS									
	1992	1993	1994	1995	1996	1997	1998	1999	2000	2001
REPÚBLICA ARGENTINA	4,8	4,6	3,9	4,4	4,7	3,8	3,8	4,1	3,9	4,3
Ciud. Aut. de Buenos Aires	3,8	3,6	0,8	1,0	1,0	0,2	0,3	0,2	1,4	0,9
Buenos Aires	2,9	2,5	2,4	2,4	2,3	2,6	2,5	1,9	1,4	2,1
Catamarca	1,3	4,2	6,8	2,6	4,1	5,1	2,5	5,1	-	3,7
Córdoba	3,4	2,0	2,3	3,2	3,5	3,0	3,0	1,3	1,1	2,4
Corrientes	7,0	6,2	4,3	6,1	3,5	5,7	4,4	6,6	5,7	5,4
Chaco	10,4	12,5	9,9	12,6	16	5,8	13	13,2	7,7	15,9
Chubut	2,4	4,8	2,3	-	6,9	4,6	3,6	-	5,8	2,4
Entre Ríos	4,6	4,7	2,6	4,0	2,6	3,0	1,3	1,8	2,1	5,2
Formosa	13,2	18,4	14,1	10,7	17,2	9,9	16,4	16,1	17,7	13,9
Jujuy	12,9	10,2	7,3	10,3	15,7	13,6	13,1	10,2	7,3	19,7
La Pampa	1,7	3,6	3,5	7,0	3,5	-	1,8	5,4	1,8	7,5
La Rioja	3,1	7,5	1,5	6,5	4,5	3,0	1,6	4,9	4,7	3,4
Mendoza	4,4	5,9	7,2	4,9	6,2	4,3	2,5	8,6	6,8	3,9
Misiones	5,6	6,1	3,2	7,9	3,3	0,8	1,5	7,1	5,5	5,3
Neuquén	5,8	3,9	3,8	3,8	1,9	4,6	2,9	9,0	-	1,0
Río Negro	0,8	0,8	-	2,9	1,8	2,5	5,7	0,9	5,1	3,6
Salta	12,0	7,2	9,2	8,8	10,4	7,3	5,5	6,2	4,3	6,5
San Juan	10,0	8,1	6,7	8,6	5,5	11,1	8,6	9,4	9,9	8,7
San Luis	8,6	4,2	6,1	-	3,8	1,2	2,5	6,3	4,9	6,0
Santa Cruz	7,1	0,0	4,7	2,3	2,4	-	12,0	4,9	2,5	7,1
Santa Fe	2,4	3,6	3,6	3,6	5,3	4,9	4,4	3,8	4,4	4,7
Santiago del Estero	8,1	8,2	8,8	8,6	10,3	5,4	5,0	4,6	8,9	7,1
Tucumán	6,8	7,0	4,7	6,7	6,1	5,2	3,9	5,1	4,1	5,8
Tierra del Fuego	-	4,4	-	4,3	4,4	9,3	-	14,5	8,7	-

NOTA: (-) No corresponde calcular la tasa por no registrarse muertes maternas.

TABLA 31: DEFUNCIONES FETALES POR DIVISIÓN
POLÍTICO TERRITORIAL DE REGISTRO.
REPÚBLICA ARGENTINA - AÑO 2001

DIVISIÓN POLÍTICO TERRITORIAL DE DE REGISTRO	TOTAL
REPÚBLICA ARGENTINA	7911
Ciud. Aut. de Buenos Aires	426
Buenos Aires	1962
Partidos del Gran Bs. As	1347
Catamarca	91
Córdoba	484
Corrientes	337
Chaco	342
Chubut	83
Entre Ríos	290
Formosa	254
Jujuy	155
La Pampa	40
La Rioja	67
Mendoza	298
Misiones	423
Neuquén	113
Rio Negro	100
Salta	290
San Juan	458
San Luis	95
Santa Cruz	93
Santa Fe	639
Santiago del Estero	84
Tucumán	769
Tierra del Fuego	18

TABLA 32: DEFUNCIONES FETALES POR DIVISIÓN
POLÍTICO TERRITORIAL DE RESIDENCIA DE LA MADRE.
REPÚBLICA ARGENTINA - AÑO 2001

DIVISIÓN POLÍTICO TERRITORIAL DE RESIDENCIA DE LA MADRE	TOTAL
REPÚBLICA ARGENTINA	7911
Ciud. Aut. de Buenos Aires	166
Buenos Aires	2032
Partidos del Gran Bs. As	1367
Catamarca	75
Córdoba	480
Corrientes	341
Chaco	336
Chubut	83
Entre Ríos	284
Formosa	249
Jujuy	155
La Pampa	42
La Rioja	69
Mendoza	275
Misiones	417
Neuquén	108
Rio Negro	97
Salta	266
San Juan	456
San Luis	93
Santa Cruz	93
Santa Fe	634
Santiago del Estero	109
Tucumán	733
Tierra del Fuego	19
Otros Países	11
Lugar no especificado	288

TABLA 33: DEFUNCIONES FETALES SEGÚN CONDICION DEL FETO, POR DIVISIÓN POLÍTICO TERRITORIAL DE RESIDENCIA DE LA MADRE. - REPÚBLICA ARGENTINA - AÑO 2001

DIVISIÓN POLÍTICO TERRITORIAL DE RESIDENCIA DE LA MADRE	TOTAL	FETO MACERADO		
		SI	NO	SIN ESPEC.
REPÚBLICA ARGENTINA	7911
Ciud. Aut. de Buenos Aires	166	10	27	129
Buenos Aires	2032
Catamarca	75	24	24	27
Córdoba	480	176	242	62
Corrientes	341	63	278	0
Chaco	336	121	171	44
Chubut	83	35	42	6
Entre Ríos	284	107	132	45
Formosa	249	85	131	33
Jujuy	155	41	71	43
La Pampa	42	18	24	0
La Rioja	69	29	40	0
Mendoza	275	136	133	6
Misiones	417	173	243	1
Neuquén	108	50	53	5
Rio Negro	97	41	48	8
Salta	266	84	154	28
San Juan	456	131	288	37
San Luis	93	41	47	5
Santa Cruz	93	17	32	44
Santa Fe	634	254	298	82
Santiago del Estero	109	41	52	16
Tucumán	733	213	183	337
Tierra del Fuego	19	3	12	4
Otros Países	11	7	4	0
Lugar no especificado	288	32	47	209

NOTA:

... Dado que la provincia de Buenos Aires no implementó los nuevos informes estadísticos de hechos vitales, no se dispone de esta información.

TABLA 34: DEFUNCIONES FETALES SEGÚN INTERVALOS DE PESO, POR DIVISIÓN POLÍTICO TERRITORIAL DE RESIDENCIA DE LA MADRE.
REPÚBLICA ARGENTINA - AÑO 2001

DIVISIÓN POLÍTICO TERRITORIAL DE RESIDENCIA DE LA MADRE	TOTAL	INTERVALOS DE PESO (en gramos)								
		MENOS DE 500	DE 500 A 999	DE 1000 A 1499	DE 1500 A 1999	DE 2000 A 2499	DE 2500 A 2999	DE 3000 A 3499	DE 3500 Y MÁS	SIN ESPEC.
REPÚBLICA ARGENTINA	7911	994	1544	961	841	780	832	679	585	695
Ciud. Aut. de Buenos Aires	166	4	29	27	24	24	20	15	12	11
Buenos Aires	2032	68	410	307	260	242	229	200	145	171
Partidos del Gran Bs. As	1367	28	273	227	200	165	167	143	101	63
Catamarca	75	7	26	10	6	7	3	4	9	3
Córdoba	480	35	108	66	61	47	55	63	39	6
Corrientes	341	13	62	28	46	33	42	50	38	29
Chaco	336	26	63	29	53	39	38	35	33	20
Chubut	83	9	16	13	6	9	11	6	6	7
Entre Ríos	284	19	64	43	34	27	31	31	28	7
Formosa	249	63	34	20	23	16	22	15	20	36
Jujuy	155	6	49	23	8	19	19	12	14	5
La Pampa	42	2	11	8	10	3	3	0	5	0
La Rioja	69	2	23	6	9	10	8	8	3	0
Mendoza	275	4	56	51	42	36	36	21	29	0
Misiones	417	14	74	71	45	58	67	41	35	12
Neuquén	108	23	18	6	16	11	12	5	12	5
Río Negro	97	9	19	8	12	11	8	14	7	9
Salta	266	30	75	23	27	29	31	13	27	11
San Juan	456	232	71	36	14	16	33	20	14	20
San Luis	93	8	19	19	8	8	11	14	6	0
Santa Cruz	93	13	5	6	9	3	3	3	5	46
Santa Fe	634	151	140	57	54	58	69	42	32	31
Santiago del Estero	109	3	17	16	12	5	17	10	13	16
Tucumán	733	231	94	51	32	42	29	26	32	196
Tierra del Fuego	19	4	6	1	2	2	2	1	1	0
Otros Países	11	1	2	0	2	1	1	2	1	1
Lugar no especificado	288	17	53	36	26	24	32	28	19	53

TABLA 35: DEFUNCIONES FETALES SEGÚN EDAD GESTACIONAL, POR DIVISIÓN POLÍTICO TERRITORIAL DE RESIDENCIA DE LA MADRE.
REPÚBLICA ARGENTINA - AÑO 2001

DIVISIÓN POLÍTICO TERRITORIAL DE RESIDENCIA DE LA MADRE	TOTAL	E D A D G E S T A C I O N A L (en semanas)							
		MENOS DE 22	22 a 24	25 a 27	28 a 31	32 a 36	37 a 41	42 Y MÁS	SIN ESPEC.
REPÚBLICA ARGENTINA	7911	1277	695	625	1060	1764	1942	67	481
Ciud. Aut. de Buenos Aires	166	0	10	14	36	56	41	1	8
Buenos Aires	2032	83	166	168	328	561	546	15	165
Partidos del Gran Bs. As	1367	44	109	108	230	398	396	11	71
Catamarca	75	5	10	10	21	9	15	1	4
Córdoba	480	43	50	37	79	115	145	4	7
Corrientes	341	14	23	25	28	71	103	2	75
Chaco	336	36	23	20	44	80	106	5	22
Chubut	83	13	7	7	8	24	21	1	2
Entre Ríos	284	17	29	30	52	65	82	3	6
Formosa	249	100	13	11	27	41	55	1	1
Jujuy	155	14	24	19	14	42	37	5	0
La Pampa	42	0	4	7	13	8	10	0	0
La Rioja	69	4	8	7	13	19	17	0	1
Mendoza	275	9	16	22	52	78	90	2	6
Misiones	417	15	33	34	68	107	119	9	32
Neuquén	108	26	9	10	5	24	30	2	2
Rio Negro	97	11	9	7	15	21	30	1	3
Salta	266	35	35	30	29	56	71	3	7
San Juan	456	248	43	24	22	46	64	1	8
San Luis	93	8	8	7	19	25	24	2	0
Santa Cruz	93	35	1	3	12	8	8	0	26
Santa Fe	634	140	77	67	73	129	120	3	25
Santiago del Estero	109	10	9	10	17	25	29	3	6
Tucumán	733	384	59	36	48	82	94	2	28
Tierra del Fuego	19	4	5	0	2	5	3	0	0
Otros Países	11	2	0	1	2	1	5	0	0
Lugar no especificado	288	21	24	19	33	66	77	1	47

TABLA 36: DEFUNCIONES FETALES SEGÚN EDAD GESTACIONAL E INTERVALOS DE PESO.
 REPÚBLICA ARGENTINA - AÑO 2001

PESO AL NACER	TOTAL	E D A D G E S T A C I O N A L (en semanas)							
		MENOS DE 22	22 a 24	25 a 27	28 a 31	32 a 36	37 a 41	42 Y MÁS	SIN ESPEC.
TOTAL	7911	1277	695	625	1060	1764	1942	67	481
Menos de 500 gramos	994	758	157	45	0	0	0	0	34
de 500 a 999 "	1544	210	525	436	278	71	0	0	24
de 1000 a 1499 "	961	0	0	130	451	313	29	0	38
de 1500 a 1999 "	841	0	0	0	230	463	109	0	39
de 2000 a 2499 "	780	0	0	0	54	442	258	6	20
de 2500 a 2999 "	832	0	0	0	23	297	483	6	23
de 3000 a 3499 "	679	0	0	0	0	98	537	20	24
de 3500 y más "	585	0	0	0	0	42	490	33	20
Sin especificar	695	309	13	14	24	38	36	2	259

TABLA 37 : DEFUNCIONES FETALES SEGÚN AGRUPAMIENTO DE CAUSAS DE MUERTE E INTERVALOS DE PESO.
 REPÚBLICA ARGENTINA - AÑO 2001

AGRUPAMIENTO DE CAUSAS	TOTAL	INTERVALOS DE PESO (en gramos)								
		MENOS DE 500	DE 500 A 999	DE 1000 A 1499	DE 1500 A 1999	DE 2000 A 2499	DE 2500 A 2999	DE 3000 A 3499	DE 3500 Y MÁS	SIN ESPEC.
TODAS LAS CAUSAS	7911	994	1544	961	841	780	832	679	585	695
Feto afectado condiciones maternas no nec. relac. con el embarazo presente	716	42	140	122	124	82	66	56	47	37
Feto afectado por complicaciones maternas del embarazo	342	100	123	36	21	11	9	13	10	19
Feto afectado por complicaciones placenta, cordón umbilical y membranas	1957	144	346	248	223	261	275	204	154	102
Feto afectado por otras complicaciones del trabajo de parto y del parto	70	2	12	1	6	7	13	13	11	5
Feto afectado por influencias nocivas transmitidas a través de placenta	4	2	0	1	0	1	0	0	0	0
Retardo del crecimiento fetal y desnutrición fetal	120	15	45	15	13	14	6	0	0	12
Trastornos relacionados con el embarazo prolong. y con sobrepeso al nacer	7	0	0	0	0	0	0	2	5	0
Traumatismos del nacimiento	3	1	0	0	0	0	2	0	0	0
Hipoxia intrauterina	1429	60	281	185	170	150	195	156	145	87
Otros trastornos respiratorios originados en el periodo perinatal	19	1	0	0	0	4	1	6	7	0
Enfermedades Infecciosas y parasitarias congénitas	10	1	3	2	2	0	0	0	2	0
Trastornos hemorrágicos y hematológicos del feto	41	2	5	11	6	4	2	4	6	1
Trastornos endocrinos y metabólicos transitorios específicos del feto	75	3	4	5	4	7	10	8	31	3
Muerte fetal de causa no especificada	2418	570	431	199	168	173	207	166	126	378
Otras afecciones originadas en el periodo perinatal	171	18	43	20	27	10	10	15	8	20
Anencefalia y malformaciones congénitas similares	157	13	44	45	20	11	6	8	2	8
Hidrocefalo congénito	28	2	3	4	5	0	4	5	5	0
Otras malformaciones congénitas del sistema nervioso	23	0	6	6	4	2	2	0	1	2
Malformaciones congénitas del sistema circulatorio	27	1	0	4	4	6	4	4	2	2
Malformaciones congénitas del sistema respiratorio	3	0	0	1	1	0	0	1	0	0
Malformaciones congénitas del sistema digestivo	9	0	1	2	0	1	1	3	1	0
Otras malformaciones congénitas	252	14	54	48	40	34	12	13	19	18
Anomalías cromosómicas	26	1	3	5	3	2	7	2	3	0
Agresión por medios no especificados	4	2	0	1	0	0	0	0	0	1

TABLA 38 : TASAS DE MORTALIDAD PERINATAL Y FETAL, POR DIVISIÓN POLÍTICO TERRITORIAL DE RESIDENCIA DE LA MADRE.
REPÚBLICA ARGENTINA - AÑO 2001

DIVISIÓN POLÍTICO TERRITORIAL DE RESIDENCIA DE LA MADRE	TASA DE MORTALIDAD PERINATAL (1)	RAZÓN DE MORTALIDAD FETAL (2)	TASA DE MORTALIDAD FETAL	
			TOTAL (3)	POR PESO (4)
REPÚBLICA ARGENTINA	16,8	11,6	11,4	7,0
Ciud. Aut. de Buenos Aires	8,1	3,9	3,9	2,9
Buenos Aires	13,9	8,3	8,3	5,8
Partidos del Gran Bs. As	14,5	8,2	8,2	6,1
Catamarca	16,8	9,3	9,2	4,9
Córdoba	17,0	9,7	9,6	6,7
Corrientes	24,2	16,7	16,4	12,1
Chaco	25,6	15,7	15,4	11,0
Chubut	15,1	9,9	9,8	6,1
Entre Ríos	18,2	12,3	12,2	8,5
Formosa	27,8	21,6	21,1	10,4
Jujuy	17,9	10,9	10,8	6,8
La Pampa	15,0	7,9	7,8	5,5
La Rioja	22,2	11,7	11,6	7,5
Mendoza	14,5	8,9	8,8	6,9
Misiones	24,7	16,9	16,6	13,1
Neuquén	13,5	11,0	10,9	6,3
Rio Negro	15,4	8,6	8,6	5,4
Salta	16,7	10,1	10,0	5,8
San Juan	24,2	33,1	32,0	9,8
San Luis	19,5	11,2	11,1	8,0
Santa Cruz	14,7	22,1	21,6	7,0
Santa Fe	16,0	12,5	12,4	6,3
Santiago del Estero	11,9	7,1	7,0	4,9
Tucumán	26,2	26,6	25,9	8,1
Tierra del Fuego	11,0	8,8	8,7	4,2

NOTAS: (1) Es el cociente entre la suma de las defunciones fetales tardías y las defunciones neonatales precoces, y la suma de los nacidos vivos y las defunciones fetales tardías, por mil.

(2) Es el cociente entre las defunciones fetales totales y el total de nacidos vivos, por mil.

(3) Es el cociente entre las defunciones fetales totales y el total de nacidos (vivos y muertos), por mil.

(4) Es el cociente entre las defunciones fetales con peso de 1000 gramos y más y el total de nacidos (vivos y muertos) con peso de 1000 gramos y más, por mil.

GRÁFICOS

Tasas de Mortalidad Infantil por jurisdicción de residencia de la madre.
Rep. Argentina. Año 2001

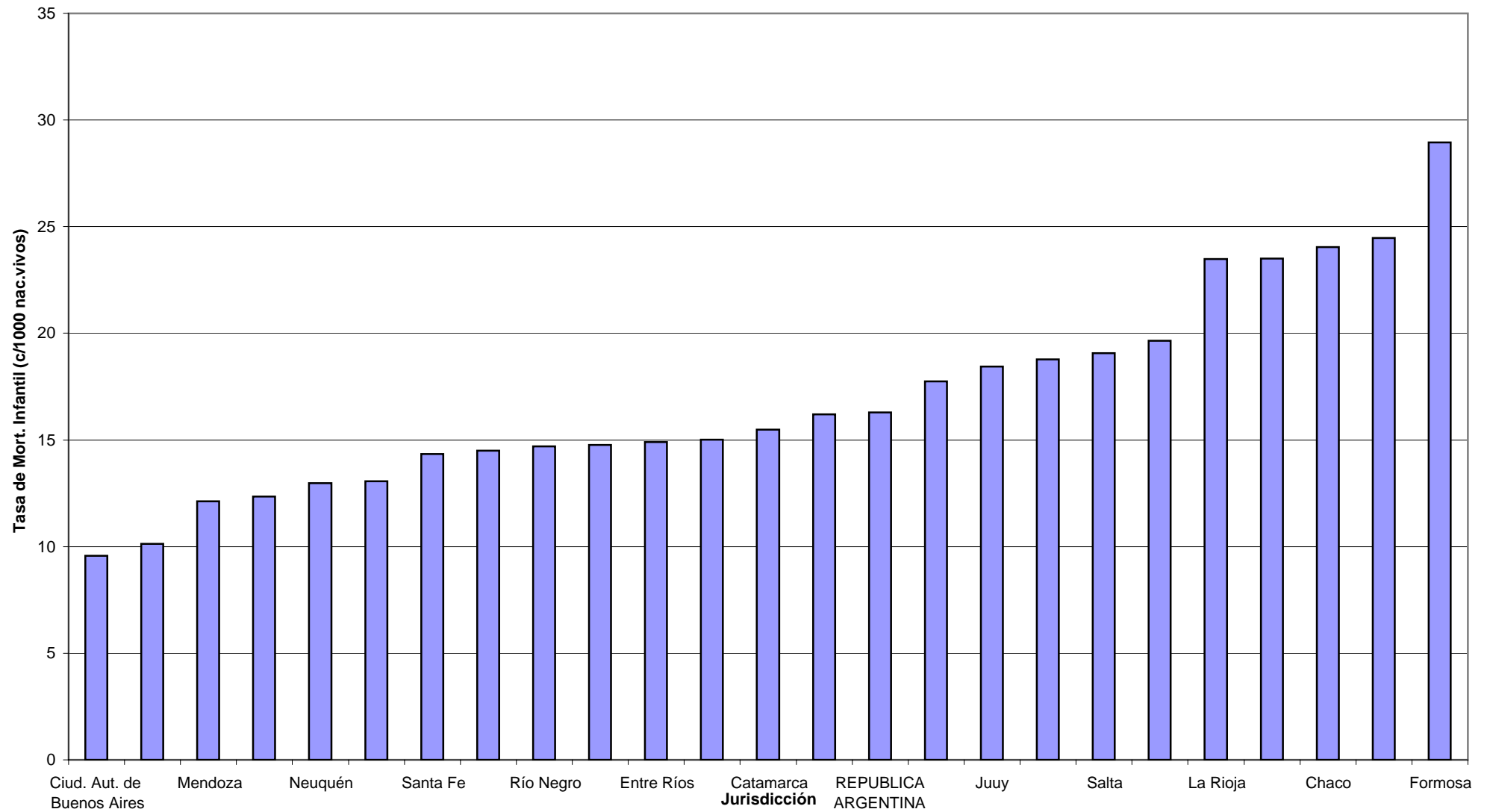

**Distribución de las muertes neonatales según criterios de reducibilidad
Rep. Argentina. Año 2001**

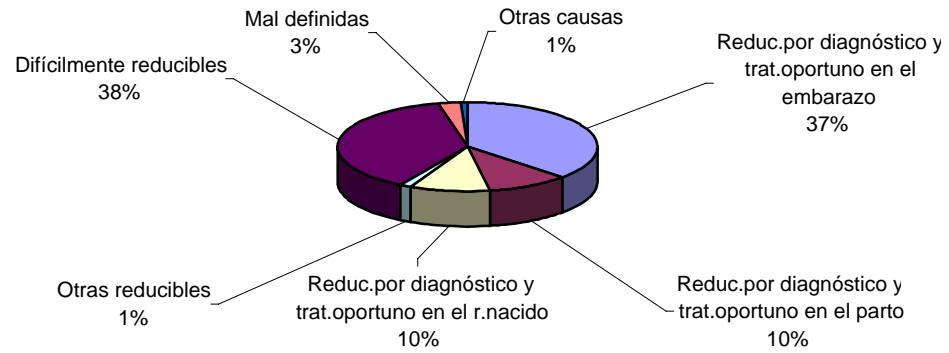

**Distribución de las muertes postneonatales según criterios de reducibilidad
Rep. Argentina. Año 2001**

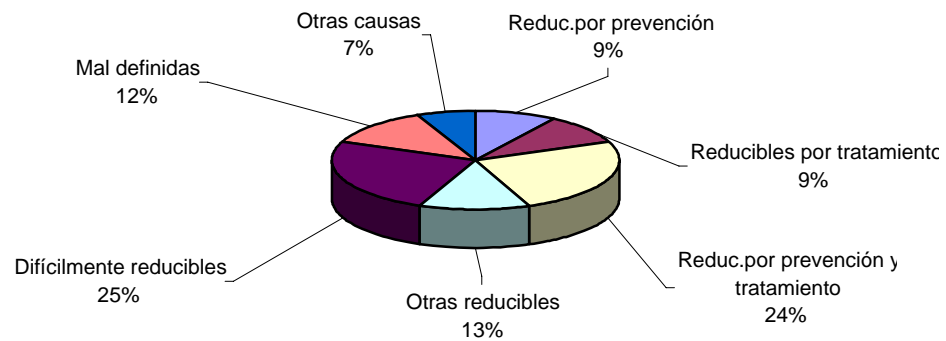

Tasas de Mortalidad Infantil, Neonatal y Postneonatal.
Rep. Argentina. Años 1980-2001

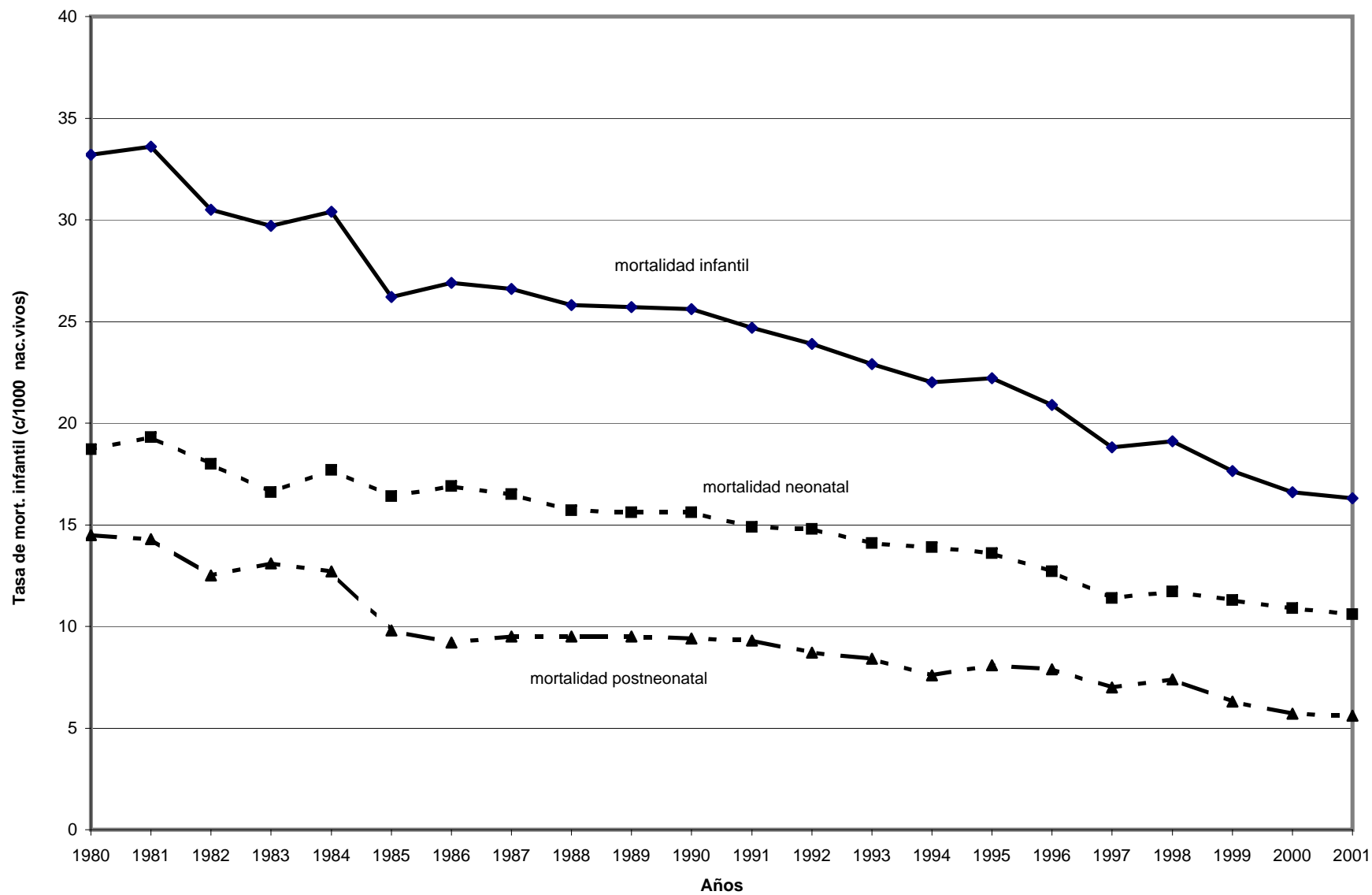

Tasas de Mortalidad Materna por jurisdicción de residencia de la fallecida.
Rep. Argentina. Año 2001

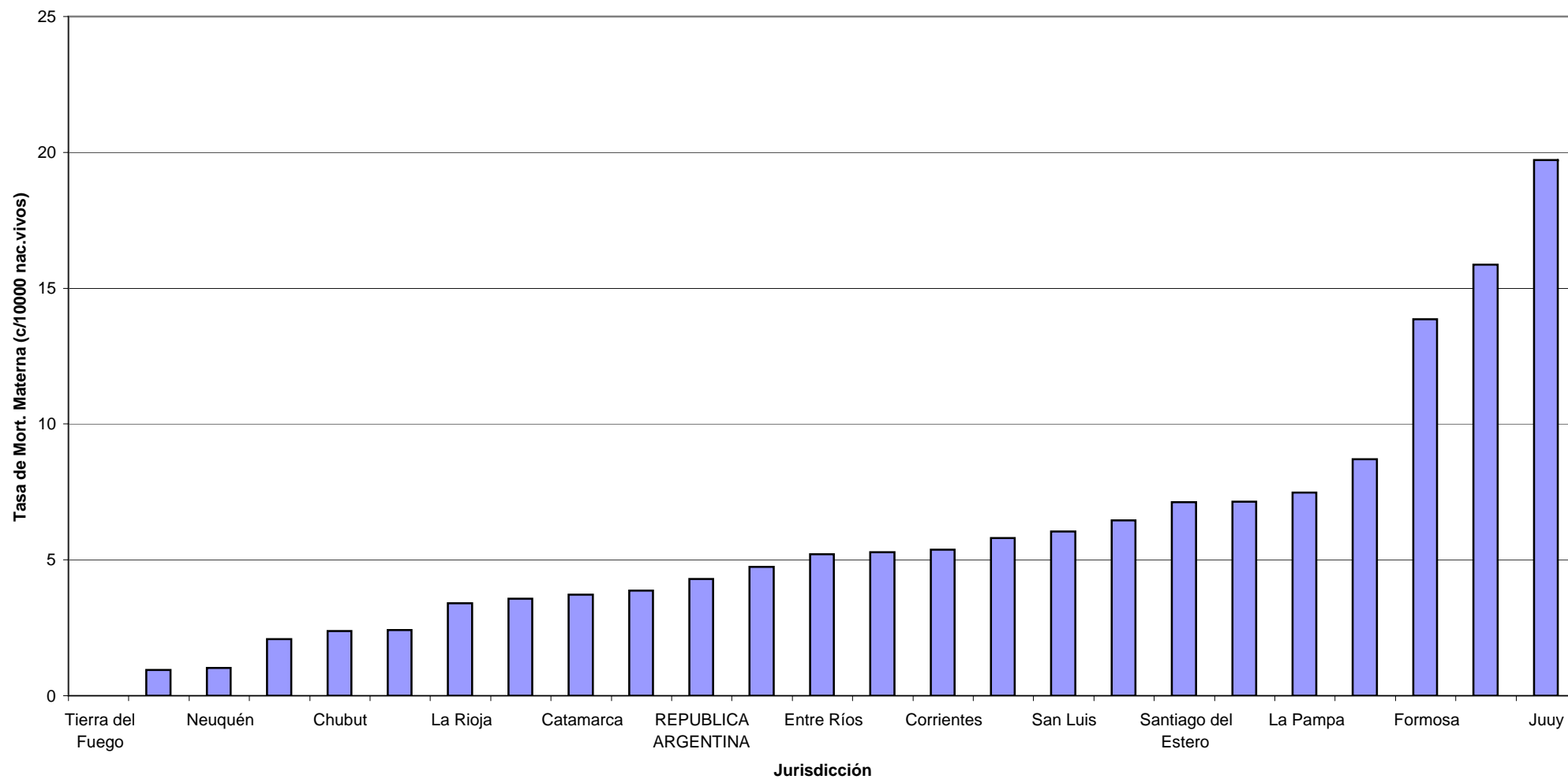

**Distribución de la mortalidad materna por causas
Rep. Argentina. Año 2001**

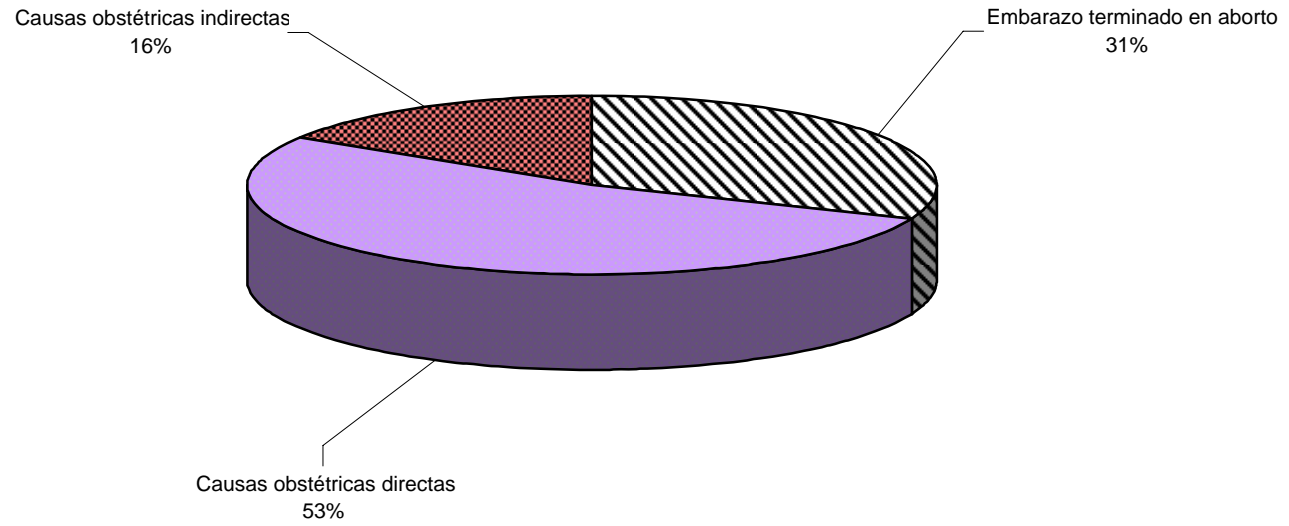

Tasas de Mortalidad Materna
Rep. Argentina. Años 1980-2001

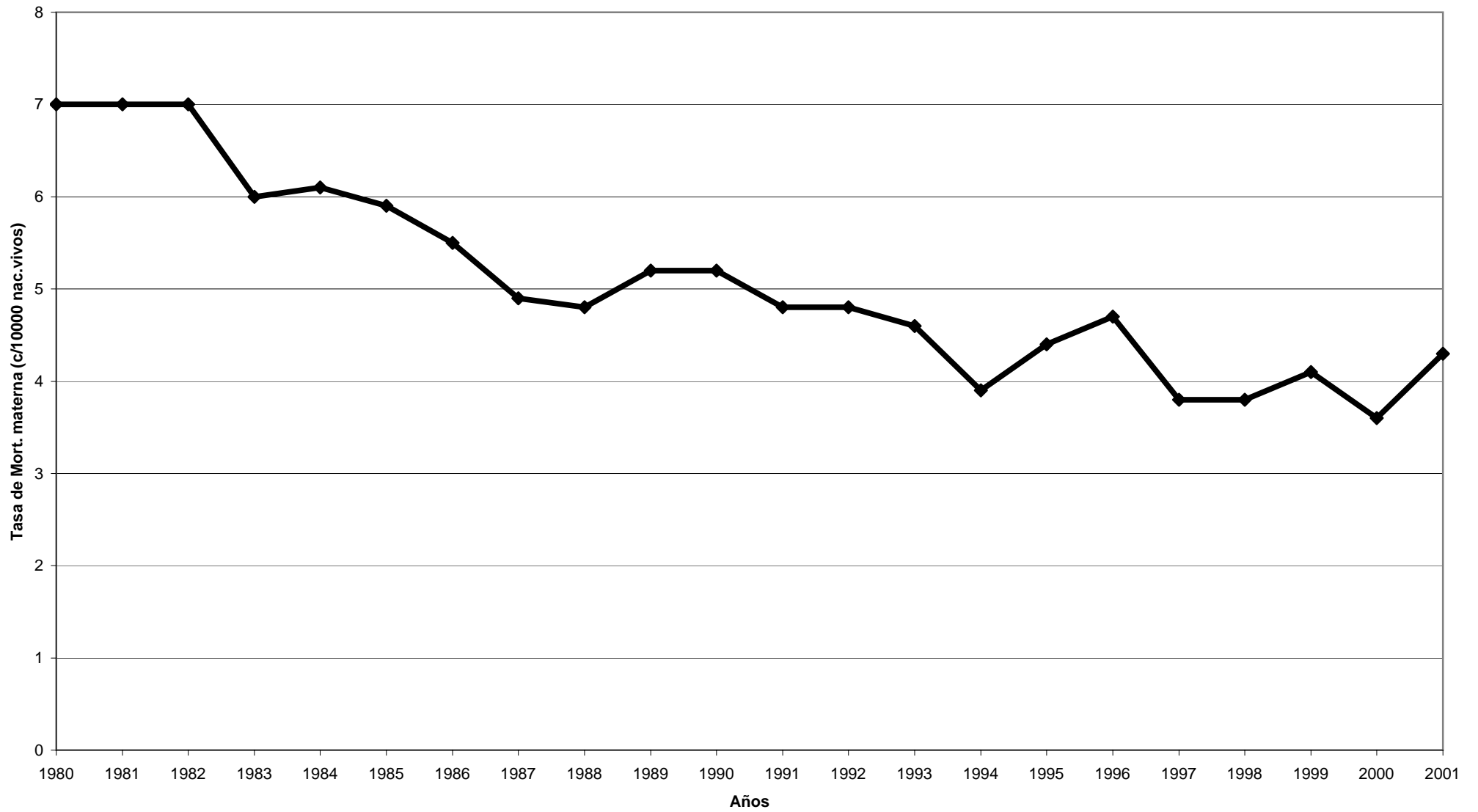

ANEXO METODOLÓGICO

DEFINICIONES, CONCEPTOS Y FORMULAS PARA EL CALCULO DE LAS TASAS UTILIZADAS

DEFINICIONES

Nacido vivo

Es la expulsión o extracción completa del cuerpo de la madre prescindiendo de la duración del embarazo, de un producto de la concepción que, después de tal separación, respire o manifieste cualquier otro signo de vida, tal como el latido del corazón, pulsaciones del cordón umbilical, o movimiento efectivo de músculos voluntarios, haya o no haya sido cortado el cordón umbilical y esté o no unida la placenta; cada producto de tal alumbramiento se considera nacido vivo. (1)

Defunción

Es la desaparición permanente de todo signo de vida, cualquiera que sea el tiempo transcurrido desde el nacimiento con vida (cesación post-natal de las funciones vitales sin posibilidad de resucitar). Por tanto, esta definición excluye las defunciones fetales.

Defunción Fetal

Es la muerte ocurrida con anterioridad a la expulsión completa o extracción del cuerpo de la madre de un producto de la concepción, cualquiera que haya sido la duración del embarazo; la defunción se señala por el hecho de que, después de tal separación, el feto no respira ni muestra cualquier otro signo de vida, tal como el latido del corazón, la pulsación del cordón umbilical o el movimiento efectivo de músculos voluntarios.

Momento de la defunción fetal

El momento de la muerte fetal hace referencia a si la defunción ocurrió antes del parto (anteparto) o durante el parto (intraparto).

Lugar de residencia habitual

Es la localización geográfica o dirección donde reside habitualmente la persona de que se trate.

Este no necesita ser el mismo lugar en que aquella persona se encontraba en el momento en que ocurrió el hecho o su residencia legal. A los efectos de la tabulación, el lugar de residencia debe determinarse de la siguiente manera:

- para nacidos vivos: lugar de residencia de la madre en el momento del alumbramiento del nacido vivo;

- para defunciones fetales: lugar de residencia de la madre en el momento de la expulsión del feto muerto;

- para defunciones de menores de un año: lugar de residencia de la madre en el momento de la muerte del niño (o la del niño si la madre ha muerto) y

- para defunciones: lugar de residencia del fallecido al morir. (1)

Lugar de ocurrencia

Es la localidad u otro lugar geográfico donde ha ocurrido el nacimiento, la defunción, la defunción fetal, etc. (1)

Edad

Es el intervalo de tiempo estimado o calculado entre el día, mes y año del nacimiento, y el día, mes y año en que ocurre el hecho expresado en unidad solar de máxima amplitud que se haya completado, o sea, años para los adultos y niños; y meses, semanas, días, horas o minutos de vida, la unidad que sea más adecuada, para los niños de menos de un año de edad.(1)

Nivel de instrucción

Es el grado más alto completado, dentro del nivel más avanzado que se ha cursado, de acuerdo a las características del sistema educacional del país, considerando tanto los niveles primario, secundario, terciario y universitario del sistema educativo no reformado, como la categorización del sistema educativo reformado (ciclos de Educación General Básica y Polimodal).

Pertenencia o asociación a sistemas de atención de la salud

Es el sistema de atención de la salud al que se halla afiliada/o la madre del nacido vivo o fallecido menor de un año, o bien la madre y el padre en el caso de una defunción fetal o la persona fallecida en general.

Puede categorizarse de la siguiente manera:

- **Obra Social:** es un sistema de atención de la salud caracterizado por la afiliación obligatoria de todas las personas que trabajan en relación de dependencia.
- **Plan de salud privado o mutual:** son sistemas de atención de la salud caracterizados por la adhesión o asociación voluntaria.

Peso al nacer

Es la primera medición del peso del feto o recién nacido hecha después del nacimiento. Dicho peso debe ser tomado preferentemente dentro de la primera hora de vida, antes de que ocurra la pérdida post-natal importante de peso. Se define como **Bajo peso al nacer** al inferior a 2.500 gramos (hasta 2.499 gramos inclusive).

Tiempo de gestación

La duración de la gestación se mide a partir del primer día del último período menstrual normal. La edad gestacional se expresa en días o en semanas completas.

- **Pretérmino:** menos de 37 semanas completas (menos de 259 días).
- **A término:** de 37 a menos de 41 semanas completas (259 a 293 días).
- **Posttérmino:** 42 semanas completas o más (294 días o más).

Número de orden de nacimiento

Es el número de orden de sucesión del nacimiento vivo que está siendo registrado, en relación con todos los embarazos anteriores de la madre, prescindiendo de si los partos fueron de nacidos vivos o de fetos muertos.

Situación conyugal de la madre

Hace referencia a si la madre, al momento del nacimiento o de producirse la defunción de un menor de 14 años o de una defunción fetal, se encontraba conviviendo en pareja o no, sin importar si la unión es con el padre biológico, pareja o compañero. (2)

Asistente o persona que atendió el nacimiento y el parto

Es la persona que asistió a la madre en el parto de un nacido vivo o de un feto nacido muerto. Los datos deben recogerse de manera que permitan distinguir los nacimientos y las defunciones fetales según hayan sido asistidos por: médico, partera, comadre, sin atención, otros y sin especificar.

Local de ocurrencia

Es el sitio donde ocurrió el hecho. A los efectos de la tabulación el local de ocurrencia debe determinarse de la siguiente manera:

- **Establecimiento de salud:** es el lugar donde se brinda asistencia médica y/u obstétrica; puede ser hospital, clínica, maternidad, centro asistencial, etc. A su vez también puede ser categorizado en "Público" o de otra dependencia (privado, obra social, etc.).
- **Vivienda o domicilio particular:** cualquier otro domicilio no institucional, es decir, casa donde una persona vive o se hospeda.
- **Otro lugar:** si ocurrió en algún otro lugar. Ej. a bordo de un transporte, en la vía pública, en la cárcel, en el lugar de trabajo, etc.
- **Se ignora** (2) (3)

Causa de defunción

Son todas aquellas enfermedades, estados morbosos o lesiones que produjeron la muerte, o que contribuyeron a ella y las circunstancias del accidente o de la violencia que produjo dichas lesiones. (4)

Causa básica de la defunción

Es a) la enfermedad o lesión que inició la cadena de acontecimientos patológicos que condujeron directamente a la muerte o b) las circunstancias del accidente o violencia que produjo la lesión fatal. (4)

Muerte materna

Es la defunción de una mujer mientras está embarazada o dentro de los 42 días siguientes a la terminación del embarazo, independientemente de la duración y el sitio del embarazo, debido a cualquier causa relacionada con o agravada por el embarazo mismo o su atención pero no por causas accidentales o incidentales. (4)

La Décima Revisión de la Clasificación Estadística Internacional de Enfermedades y Problemas relacionados con la Salud (CIE-10, 1995) mantiene esta definición y propone la consideración de una nueva categoría: muerte materna tardía. Se define como tal a la muerte de una mujer por causas obstétricas directas o indirectas, ocurrida después de los 42 días pero antes de un año de la terminación del embarazo.

No obstante, a los fines de las comparaciones nacionales e internacionales, la tasa de mortalidad materna deberá ser calculada sin incluir las defunciones maternas tardías.

CONCEPTOS Y FÓRMULAS PARA EL CÁLCULO DE LAS TASAS UTILIZADAS

Las estadísticas vitales proporcionan información referente a la dinámica de la población, y son ampliamente utilizadas para el cálculo de indicadores de gran importancia para el sector salud.

El **NIVEL de RIESGO** de la población, se estima sobre la base de indicadores que miden variables socio-económico-culturales, biológicas y otras en las cuales ya se ha demostrado fuerte asociación con resultados deficitarios (muerte, enfermedad o secuelas). El concepto de riesgo es netamente probabilístico, ya que el alto o bajo riesgo se asocia con alta o baja posibilidad de que suceda un daño.

En salud materno infantil una serie de factores maternos se asocian frecuentemente con daño del niño (muerte o enfermedad). Conocerlos permite establecer medidas preventivas para el grupo que más lo necesite (Alto Riesgo) y de esta forma optimizar la distribución de los recursos disponibles, con los consiguientes mejores resultados, al contribuir a racionalizar la atención de la salud.

El **SISTEMA DE SALUD** hace referencia no sólo a la atención médica, sino también a todos los factores vinculados directa o indirectamente con problemas de la salud, como vivienda, saneamiento, accesibilidad a los sistemas de atención, alimentación, etc. Su evaluación no es una tarea sencilla, ya que la misma no puede ser expresada exclusivamente a través de los resultados, en la medida en que éstos están influenciados fuertemente por el nivel de riesgo de la población que se asiste.

Los **RESULTADOS** son función de las dos variables anteriores (Riesgo Poblacional y Sistema de Salud) y ellos pueden ser medidos a través del daño (muerte, enfermedad y/o secuela).

En esta publicación se presentan una serie de tablas en las que se incluyen nacimientos, defunciones y defunciones fetales, a partir de la información suministrada por el Programa Nacional de Estadísticas de Salud para el año 2001.

Los **NACIDOS VIVOS** se presentan relacionados con las siguientes características:

- residencia habitual, edad de la madre, nivel de instrucción de la madre, peso al nacer, tiempo de gestación, número de orden del nacimiento, situación conyugal de la madre, sexo, local de ocurrencia y persona que atendió el parto.

También se incluye la correspondiente tasa de natalidad.

Las **DEFUNCIONES Y DEFUNCIONES INFANTILES** se presentan según las siguientes características:

- edad, sexo, residencia y causa.

Además se agregan las tasas de mortalidad por grupo de edad y sexo, de mortalidad materna y de mortalidad infantil según criterio de reducibilidad (muertes que podrían haberse reducido por acciones de los servicios de salud).

Las **DEFUNCIONES FETALES** se presentan según las siguientes características:

- residencia habitual de la madre, peso del feto, tiempo de gestación, causa de muerte, momento de la defunción fetal y realización de autopsia.

Lugar de residencia habitual

Para el estudio de las variaciones de la natalidad y la mortalidad es fundamental clasificar los nacimientos y las defunciones, registrados en el país, de acuerdo con el lugar de residencia habitual. De esta manera cada provincia podrá:

- disponer del número efectivo de nacimientos y defunciones que acaecieron entre los residentes de esa jurisdicción, independientemente del lugar de ocurrencia. En las tabulaciones según lugar de ocurrencia influye la concentración de los servicios de salud en ciertas áreas geográficas;

- calcular el crecimiento vegetativo; y

- armonizar los datos con los de los censos de población y estimar las tasas para cada subdivisión geográfica sobre la base de la población correspondiente.

Para comparaciones entre zonas geográficas deberían emplearse únicamente las tabulaciones según lugar de residencia.

Edad

El estudio de la estructura por edad reviste especial interés. Esta estructura condiciona, en gran medida, el desarrollo de las poblaciones, puesto que los dos fenómenos que lo determinan, la fecundidad y la mortalidad, están estrechamente relacionados con la edad de los individuos. Por esto la información sobre la edad es

esencial para los estudios demográficos y los programas de salud. La tabulación de los nacidos vivos por edad de la madre permite, por ejemplo, el estudio de la fecundidad, de los diferenciales de fecundidad, el cálculo de tasas de reproducción, etc. La clasificación de las defunciones según edad y sexo proporcionan la información básica, junto con la fecundidad y la migración, para la construcción de las tablas de vida y las proyecciones de población. Al hacer referencia al concepto de riesgo, se podrá visualizar la importancia de la edad desde el punto de vista del sector salud.

Natalidad

La **Tasa Bruta de Natalidad** relaciona todos los nacimientos acaecidos en una población dada con la población total. Es un índice de la velocidad relativa con que aumenta la población mediante los nacimientos. Influyen sobre la natalidad factores tales como la composición por edad (cuanto más joven es la población mayor es la tasa de natalidad), el nivel socio-económico (a menor nivel mayor tasa de natalidad) y la fecundidad propiamente dicha, con los que se puede evaluar en forma indirecta el mayor riesgo de una población. En general las altas tasas de natalidad se acompañan de otros factores de riesgo.

La tasa bruta de natalidad sola no debe usarse para comparar el nivel de fecundidad de dos poblaciones, por cuanto no toma en cuenta las diferencias en la estructura de las mismas, especialmente con respecto a la composición por edad de la población femenina.

TASA BRUTA DE NATALIDAD

$$\text{Tasa bruta anual de natalidad} = \frac{\text{Nro. de nacidos vivos acaecidos en la población de una zona geográfica dada durante un año dado}}{\text{Población total de la zona geográfica dada en mitad del mismo año}} \times 1000$$

Edad de la madre

La edad de la madre es un factor que se asocia fuertemente con el posible daño del niño (muerte o enfermedad). Esto ha sido estudiado en diferentes países y verificado para la Argentina en un estudio donde se observa una clara asociación entre determinados grupos etáreos, el bajo peso al nacer y la mortalidad infantil, durante el año 1989 en la Capital Federal y el Conurbano Bonaerense. (5)

Este tipo de estudios, permite cuantificar los grupos de riesgo, o sea aquellos grupos que tengan mayor posibilidad de daño (Alto Riesgo) o menor (Bajo Riesgo). Este enfoque basado en el concepto de riesgo, tiene gran trascendencia desde el punto de vista sanitario y con miras a encararlo de esta forma, se adopta en el estudio mencionado la clasificación propuesta por Buttler y Bonham en 1958 (6) y utilizada con éxito en numerosos estudios ulteriores. Las madres son categorizadas en tres niveles de riesgo en relación con su edad:

- ALTO RIESGO - Menos de 20 años.
- BAJO RIESGO - Entre 20 y 34 años.
- RIESGO INTERMEDIO - Mayores de 34 años.

Desde el punto de vista de la atención materno infantil se define como RIESGO a la mayor probabilidad de producirse DAÑO (muerte, enfermedad y/o secuela) en el período de referencia (en este caso el primer año de vida). La edad materna es un factor que se asocia significativamente con la posibilidad de daño del hijo (mortalidad) durante el primer año de vida y permite identificar y cuantificar dónde y de qué dimensión es el riesgo a que está sometido ese niño.

Nivel de instrucción materno

El nivel de instrucción materno es un factor de riesgo para el hijo en cuanto a la probabilidad de sufrir un daño (muerte, enfermedad y/o secuela). Esta fuerte asociación está sustentada por numerosos trabajos y verificado en la Argentina en el estudio mencionado precedentemente.

En Principios y Recomendaciones para un Sistema de Estadísticas Vitales Naciones Unidas, a través de su Oficina de Estadística, recomienda en categorizar el Nivel de Instrucción Materno en siete grupos: Analfabeta, Primaria Incompleta y Completa, Secundaria Incompleta y Completa y Terciaria o Universitaria Incompleta y Completa.

El mayor riesgo corresponde a los niños hijos de madres con bajo Nivel de Instrucción y el menor riesgo a los hijos de madres con alto Nivel de Instrucción.

Pertenencia o asociación a sistemas de atención de la salud

La adhesión o asociación obligatoria o voluntaria a algún sistema de atención de la salud no indica “per sé” cobertura real; sin embargo, establece mecanismos de accesibilidad a los servicios de salud.

Desde esta perspectiva, estar o no asociado a algún sistema de atención de la salud permite un corte dicotómico de la población afiliada y no afiliada en cuanto a cobertura y utilización de servicios de salud. Es también un indicador indirecto o “proxi” de condición socio-económica de la población y, por lo tanto, de caracterización de la misma según niveles de riesgo.

Peso al nacer

La alta frecuencia de neonatos de **bajo peso al nacer** (< 2500 g), se observa en países o regiones en vías de desarrollo y su alta incidencia se acompaña frecuentemente con otros indicadores de riesgo elevado como todos los considerados anteriormente. Esta definición engloba al desnutrido fetal y al neonato de pretérmino, por lo que muchas veces las estrategias a seguir son en función de la distribución porcentual de cada uno de estos dos grupos.

La mejoría en la atención de la salud puede disminuir la morbimortalidad y las secuelas de este grupo de alto riesgo, pero no su incidencia, ya que ésta es producto del efecto de múltiples variables que dependen del desarrollo social y cuya erradicación necesita medidas estructurales, capaces de producir impacto pero a largo plazo.

Edad gestacional

La edad gestacional es un parámetro de fundamental importancia al nacer, ya que a partir del mismo se toman innumerables medidas de atención y/o prevención del neonato. Está relacionada directamente con el grado de adaptación del niño a la vida extrauterina. A menor edad gestacional más difícil es adaptarse al medio ambiente: problemas de regulación térmica, de alimentación, mayor susceptibilidad a las infecciones, disturbios metabólicos, insuficiencias respiratorias, trastornos cardiocirculatorios que producen asfixias de diferente grado y otras complicaciones debidas exclusivamente al escaso tiempo de gestación.

Esta situación condiciona y hace que muchos de estos niños requieran terapia intensiva para tratar de atenuar los efectos de la prematurez, evitar secuelas y disminuir la mortalidad que está en razón inversa al tiempo de gestación.

Si se utiliza esta variable asociada al peso al nacer, sirve para diagnosticar el estado de nutrición fetal.

El niño de pretérmino es aquél que nace antes de las 37 semanas completas (cualquiera sea su peso) y es un gran problema sanitario que repercute en la sociedad. El nacido de término es el que nace entre la 37 y menos de las 42 semanas completas de gestación y sucede en la mayoría de los casos. El neonato de post-término nace en la 42 o más semanas completas. La información de la edad gestacional es menos confiable que el peso al nacer y se publica en los anuarios de la Dirección de Estadísticas e Información de Salud desde 1991.

Deben tomarse con precaución los datos sobre edad gestacional por dos razones: el nivel de confiabilidad del dato, ya mencionado, y las dificultades en cuanto a lo que puede brindar la atención médica para su modificación.

Número de orden de nacimiento

El primer hijo tiene mayor riesgo que el segundo y el tercero. A partir de éste, el riesgo aumenta en forma muy importante, al punto que la gran múltipara es considerada una madre de alto riesgo. Estas son más frecuentes en países o regiones con déficits socioeconómicos culturales, en los cuales no existen programas de control de la natalidad.

Esta gran multiparidad se ve en muchas regiones, aún en madres jóvenes, por lo que muchas veces no está asociada con la edad de la madre como podría esperarse. La importancia de este factor en el área materno-infantil, justifica su análisis a nivel del país y de las diferentes jurisdicciones.

Desde los trabajos de Ruth Puffer y Carlos Serrano, publicados a principios de la década del 70 (7), se observó que el orden de nacimiento podría considerarse como un factor de riesgo que se asociaba con determinado daño en el hijo.

Situación conyugal de la madre

Los nacidos vivos se presentan también teniendo en cuenta la situación conyugal de la madre, referida a si convive en pareja (ya sea casada o en unión de hecho) o no convive en pareja..

Una información que señale la situación conyugal de la madre, categorizándola como con pareja estable o sin pareja estable, contribuye a definir el riesgo de una población materno infantil con mayor precisión que la filiación, entendida como matrimonial o extramatrimonial.

Local de ocurrencia y persona que atendió el parto

Para evaluar la utilización de los servicios y recursos de salud, resulta útil tener en cuenta el local de ocurrencia y la persona que asistió el parto. Estos datos permiten apreciar el nivel de institucionalización del mismo en las distintas jurisdicciones. Desde el punto de vista estrictamente sanitario, son importantes porque permiten evaluar las condiciones de riesgo en que ha acaecido el parto. El parto no institucional comprende los nacidos vivos acaecidos en domicilio o en otro lugar como la calle, a bordo de un vehículo, etc. Ello de por sí define una condición de alto riesgo.

Causa de muerte

Las estadísticas de causa de muerte constituyen una de las herramientas más útiles para el conocimiento de los problemas de salud de una población y orientación de los programas.

"Desde el punto de vista de la prevención de la mortalidad, es importante cortar la cadena de acontecimientos o instituir la curación en un cierto punto. El objetivo más efectivo es prevenir que opere la causa precipitante".

"El problema de clasificar las causas de muerte, en estadísticas vitales, es relativamente simple cuando actúa una sola. Sin embargo, en muchos casos contribuyen a la muerte dos o más procesos patológicos. En tales casos ha sido la práctica tradicional seleccionar una de estas causas para ser tabulada. Para hacer uniformes la terminología y el procedimiento de selección de la causa de muerte para las tabulaciones primarias en la Sexta Conferencia Internacional para la Revisión Decenal, se acordó designar la causa que fuera a ser tabulada como la CAUSA BASICA DE DEFUNCION".(8)

Es de destacar que para la clasificación de las enfermedades se utiliza, a partir de 1997, la Clasificación Estadística Internacional de Enfermedades y Problemas relacionados con la Salud - Décima Revisión (CIE-10).

La **TASA BRUTA DE MORTALIDAD** relaciona todas las muertes acaecidas en una población dada con la población total, midiendo así la disminución de la misma a causa de las muertes. Si bien es muy utilizada, ya que generalmente se dispone de los datos para su cálculo, deben adoptarse ciertos recaudos.

Dado que la mortalidad varía con la edad, la tasa bruta puede ser engañosa cuando las poblaciones que se comparan no tienen una composición similar según la edad y el sexo. Las poblaciones compuestas por una elevada proporción de personas de edad avanzada en las que la mortalidad es más alta, mostrarán naturalmente tasas brutas de mortalidad más elevadas que las de las poblaciones 'más jóvenes'.

TASA BRUTA DE MORTALIDAD

$$\text{Tasa bruta anual de mortalidad} = \frac{\text{Nro.de defunciones acaecidas en la población de una zona geográfica dada durante un año dado}}{\text{Población total de la zona geográfica dada en mitad del mismo año}} \times 1000$$

La **TASA ESPECIFICA DE MORTALIDAD SEGÚN EDAD** expresa el riesgo de morir en cada uno de los grupos de edad elegidos para el cálculo. La especificación de la edad y el sexo elimina las diferencias que podrían deberse a las variaciones en la población con respecto a estas características. Dichas tasas pueden compararse entre una zona geográfica y otra y entre un período de tiempo y otro. Sin embargo, no deben dejarse de lado otras variables importantes que influyen sobre la mortalidad en ciertas edades como la escolaridad, la ocupación, etc.

TASA ESPECIFICA DE MORTALIDAD SEGÚN EDAD

$$\text{Tasa anual específica de mort. según edad} = \frac{\text{Nro.de defunciones acaecidas en un grupo de edad específica de la población de un área geográfica dada durante un año dado}}{\text{Población de ese grupo específico de edad del área geográfica dada durante el mismo año}} \times 1000$$

La **TASA DE MORTALIDAD SEGÚN CAUSA** relaciona las defunciones provenientes de una causa específica con la población. Suministra un índice de la disminución de la población total por una causa determinada y es uno de los indicadores más utilizados para la evaluación de los programas de salud.

Es importante calcular esta tasa por edad y sexo, ya que las causas de muerte varían según estas características.

Dado que la causa de muerte declarada es uno de los datos que está sujeto a errores en cuanto a su declaración, cabe tomar precauciones en su uso, dependiendo su exactitud del tipo de certificación, de codificación y de los criterios de clasificación que se utilicen.

Mortalidad Materna

La mortalidad materna constituye un importante problema de investigación, tanto en lo referente a las causas como a los distintos factores que influyen en la misma: la asistencia sanitaria de la madre, el saneamiento, la nutrición y las condiciones socio-económicas generales. Las defunciones maternas pueden subdividirse en dos grupos:

- **Defunciones obstétricas directas:** son las que resultan de complicaciones obstétricas del estado de gestación (embarazo, trabajo de parto y puerperio), de intervenciones, de omisiones, de tratamiento incorrecto, o de una cadena de acontecimientos originada en cualquiera de las circunstancias mencionadas;

- **Defunciones obstétricas indirectas:** son las que resultan de una enfermedad existente desde antes del embarazo o de una enfermedad que evoluciona durante el mismo, no debidas a causas obstétricas directas pero sí agravadas por los efectos fisiológicos del embarazo.

La mortalidad materna es frecuentemente subestimada debido a deficiencias en la certificación médica de la causa de muerte en el Informe Estadístico de Defunción, tanto en países desarrollados como en vías de desarrollo.

En tal sentido, la Dirección Nacional de Maternidad e Infancia junto con la Dirección de Estadísticas de Salud, llevó a cabo un estudio que confirmó la existencia de subregistro de la mortalidad materna con información de 1985. (9) (10)

La **TASA DE MORTALIDAD MATERNA** refleja el riesgo de morir de las mujeres durante la gestación y el parto.

Se utiliza como denominador el número de nacidos vivos como una aproximación al número de mujeres expuestas a morir por causas relacionadas con el embarazo, el parto y el puerperio.

Si bien la Décima Revisión de la Clasificación Estadística Internacional de Enfermedades y Problemas relacionados con la Salud (CIE-10, 1995) incorpora la categoría de muerte materna tardía, a los fines de las comparaciones nacionales e

internacionales, éstas no se incluyen en el numerador de la tasa de mortalidad materna.

TASA DE MORTALIDAD MATERNA

$$\text{Tasa anual de mort. materna} = \frac{\text{Nro. de defunciones por causas maternas acaecidas en la población femenina de un área geográfica dada durante un año dado}}{\text{Nro. de nacidos vivos registrados en la población del área geográfica dada durante el mismo año}} \times 10000$$

Mortalidad Infantil

La mortalidad infantil comprende la mortalidad de menores de un año. Se llama mortalidad neonatal a la ocurrida en el transcurso de los primeros 27 días de vida y la expresión mortalidad postneonatal designa la ocurrida desde el fin del período neonatal hasta la edad de un año.

Para su análisis, es necesario tener presente la influencia de la calidad de los datos en el valor de estos indicadores, particularmente en la mortalidad neonatal. Esto obedece a que, además del posible subregistro, podrían sumarse inconvenientes por la aplicación incorrecta de las definiciones de nacido vivo y de defunción fetal.

En el estudio de la mortalidad infantil se debe tener en cuenta un conjunto de factores que influyen y determinan el nivel de la misma: biológicos, demográficos, socio-económicos, culturales, ambientales, de atención de la salud y geográficos.

La influencia de estos factores difiere según la edad de los menores de un año. En la mortalidad neonatal prevalecen aquéllos vinculados con las condiciones congénitas como con la atención de la salud (salud de la madre, control del embarazo, atención del parto y del niño durante los primeros días de vida). En la mortalidad postneonatal tienen mayor impacto las condiciones ambientales y socio-económicas sobre la salud del niño.

La **TASA DE MORTALIDAD INFANTIL** relaciona las defunciones de menores de un año acaecidas durante un año y el número de nacidos vivos registrados en el transcurso del mismo año.

Es considerada como uno de los indicadores más importantes para la planificación y programación de actividades en salud y, debido a su especial utilidad, es necesario calcular e interpretar correctamente sus valores. Probablemente, los errores más graves son los que provienen de una incorrecta aplicación de la definición del hecho y de la inscripción del mismo. Existe una tendencia a inscribir como defunciones fetales a los niños que, aún habiendo nacido vivos, mueren inmediatamente. O sea, que podría haber una subinscripción de nacidos vivos y también de las defunciones infantiles, situación que influye en el cálculo de las tasas de mortalidad infantil. Otro factor a considerar es la omisión de registro del el nacimiento y la defunción.

TASA DE MORTALIDAD INFANTIL

$$\text{Tasa anual de mort. infantil} = \frac{\text{Nro. de muertes de menores de un año de edad acaecidas en la población de un área geográfica dada durante un año dado}}{\text{Nro. de nacidos vivos registrados en la población del área geográfica dada durante el mismo año}} \times 1000$$

Mortalidad Neonatal

Es una tasa cuyo numerador es el número de niños fallecidos en los primeros 27 días de vida extrauterina y el denominador el número de nacidos vivos, en el mismo período de tiempo y expresada por cada 1000 nacimientos.

La mayoría de las causas de muerte son de **origen perinatal** (embarazo, parto, período neonatal) y ello es más frecuente cuanto más precoz sea el fallecimiento como sucede en la Mortalidad Neonatal Precoz (entre 0 y 6 días de vida) que en la Mortalidad Neonatal Tardía (entre 7 y 27 días de vida).

La mortalidad neonatal forma parte de la mortalidad infantil, y ella es proporcionalmente mayor (mortalidad dura) cuanto más baja sea la tasa de mortalidad infantil, como se ve en países desarrollados o en poblaciones con buenas condiciones socioeconómicas y culturales.

TASA DE MORTALIDAD NEONATAL

$$\text{Tasa anual de mort. neonatal} = \frac{\text{Nro. de muertes de niños de menos de 28 días de edad acaecidas en la población de un área geográfica dada durante un año dado}}{\text{Nro. de nacidos vivos registrados en la población del área geográfica dada durante el mismo año}} \times 1000$$

Mortalidad Post-Neonatal

Es una tasa cuyo numerador es el número de niños fallecidos entre los 28 y los 365 días de vida extrauterina y el denominador el número de nacidos vivos, en el mismo período de tiempo, y expresada por cada 1000 nacimientos.

La mayoría de las causas de muerte se deben a problemas provenientes del medio ambiente y ello es más frecuente cuanto más se aleja la muerte del momento del nacimiento (infecciones, diarreas, deshidratación trastornos respiratorios agudos, etc.).

La mortalidad postneonatal forma parte de la mortalidad infantil y ella es proporcionalmente mayor (mortalidad blanda) cuanto más altas sean las tasas de mortalidad infantil, como se observa en países en vías de desarrollo o en poblaciones con malas condiciones socioeconómicas y culturales.

Se debe recordar que muchos neonatos de alto riesgo (de pretérmino, bajo peso, etc.) aún sobreviviendo al período neonatal, quedan con déficits para afrontar las condiciones desfavorables del medio ambiente y fallecen durante el período post-neonatal. A su vez, es poco frecuente que los nacidos de bajo riesgo (de término, con peso adecuado, sin malformaciones, etc.) fallezcan en el período neonatal, pero no así en el período post-neonatal si las condiciones del medio son desfavorables.

De ahí la importancia de conocer el momento de la muerte que, junto a otras variables, facilita el diagnóstico de situación de una determinada provincia, región o país.

TASA DE MORTALIDAD POSTNEONATAL (TASA DE MORTALIDAD INFANTIL TARDIA)

$$\text{Tasa anual de mort. postneon.} = \frac{\text{Nro. de muertes de niños de 28 días a menos de un año de edad acaecidas en la población de un área geográfica dada durante un año dado}}{\text{Nro. de nacidos vivos registrados en la población del área geográfica dada durante el mismo año}} \times 1000$$

Mortalidad Infantil según criterios de reducibilidad

Estudiar las causas de muerte según "Criterios de Reducibilidad" tiene como objeto detectar problemas, sustentar la toma de decisiones y guiar las actividades, de forma tal que faciliten la instrumentación de medidas correctivas adecuadas.

En la Argentina esta clasificación comenzó a usarse con datos de 1979 a partir de 1985. Esto permitió que los datos elaborados de esta forma pudieran ser utilizados para orientar las acciones sectoriales en el área materno infantil, en función del riesgo, guiar la normatización de las patologías prevalentes en el medio y sustentar la planificación y programación de actividades y servicios. (11)

En 1996 el agrupamiento de causas de muertes infantiles vigente fue revisado y reformulado, considerando las innovaciones tecnológicas y científicas y los cambios en las modalidades de atención ocurridos desde 1985, utilizándose en esta publicación la nueva versión (12).

Se definen diferentes causas de muerte para el período neonatal (0 a 27 días de vida) y para el período post-neonatal (28 a 365 días). Dos grandes grupos de causas integran esta clasificación: **reducibles** (que incluye las defunciones cuya frecuencia podría disminuirse, en función del conocimiento científico actual y por distintas acciones desarrolladas, fundamentalmente a través de los servicios de salud) y **difícilmente reducibles** (que incluye las defunciones que en la actualidad no son reducibles).

La asignación de códigos a los distintos agrupamientos de causas de muerte según criterios de reducibilidad, ha experimentado un ajuste en el año 2000. En efecto, en el mencionado año, y con información del año 1999, se reasignaron tres categorías de cuatro caracteres de la CIE-10, que correspondían a "otras causas", a algunas categorías de causas reducibles.

Mortalidad Fetal

En 1950 la Organización Mundial de la Salud definió la muerte fetal como "la muerte antes de la expulsión completa de su madre de un producto de la gestación, independientemente de la duración del embarazo;... el feto no respira o muestra algún otro signo de vida..." Asimismo, recomendó que la muerte fetal sea clasificada como precoz (<20 semanas completas de gestación desde la fecha de la última menstruación), intermedia (20 a menos de 28 semanas), tardía (28 semanas completas o más), o no clasificable.

En 1975 se revisa nuevamente la definición y se adopta la que continúa vigente hasta la actualidad.

En la Clasificación Estadística Internacional de Enfermedades y Problemas relacionados con la Salud - Décima Revisión (CIE-10) (Volumen 1), se expresa que la Conferencia Internacional para la Décima Revisión "estuvo de acuerdo en que era aconsejable conservar las definiciones de nacido vivo y muerte fetal tal como aparecen en la Novena Revisión". También se establece que el período perinatal se inicia en la semana 22ª de gestación (cuando el peso del feto es normalmente de 500g) y termina cuando se completan 7 días después del nacimiento.

Con esta nueva conceptualización, queda establecido que se considerarán muertes fetales tardías o "mortinatos" aquéllas que se producen a partir de la 22ª semana de gestación.

La mortalidad fetal está altamente concentrada en el extremo inferior de la distribución de peso. Si bien la mayoría de estos casos (vivos y muertos) son partos pretérmino, el peso al nacer es el camino final crucial en la cadena causal fatal (Susser M., Marolla F.M., and Fleiss J.: Birthweight, fetal age and perinatal mortality. Am.J.Epidemiol. 96:197-204, 1972). A medida que el peso se aleja de un nivel óptimo de sobrevida, el riesgo de muerte aumenta en forma exponencial (Karn and Penrose 1951; Shah and Abbey 1971; Susser et al. 1972; Wilcox and Russell 1983 b, c). En general, el pronóstico de sobrevida como feto o neonato es peor cuanto más lento sea el crecimiento. Cuanto menor sea el peso logrado a una edad gestacional dada, mayor es la probabilidad de morir.

Desde el punto de vista obstétrico, las acciones para prevenir la mortalidad fetal están dirigidas sólo a los factores de riesgo postconcepcionales, ya que el obstetra actúa desde el momento en el que la mujer entra al sistema de cuidados prenatales. Desde la perspectiva de la salud pública y de la investigación epidemiológica, las acciones están dirigidas, además, a los factores de riesgo preconcepcionales.

Las muertes fetales son producidas por varios factores cuyos pesos relativos aún se ignoran. Sin duda éstos serán diferentes entre países desarrollados y los menos

desarrollados. Estas diferencias deben medirse con el riesgo atribuible, ya que el riesgo relativo no permite evidenciarlas.

RAZON DE MORTALIDAD FETAL

$$\text{Razón de mortalidad fetal} = \frac{\text{Nro. de muertes fetales}}{\text{Nro. de nacidos vivos}} \times 1000$$

TASA DE MORTALIDAD FETAL

$$\text{Tasa de mortalidad fetal} = \frac{\text{Nro. de muertes fetales}}{\text{Nro. de nacidos totales (vivos y muertos)}} \times 1000$$

Mortalidad perinatal

La Clasificación Estadística Internacional de Enfermedades y Problemas relacionados con la Salud - Décima Revisión (CIE-10) estableció definitivamente que el período perinatal comienza cuando se completa la 22ª semana de gestación (cuando el peso del feto es normalmente de 500 gramos) y finaliza cuando se completan los siete días posteriores al nacimiento.

TASA DE MORTALIDAD PERINATAL

$$\text{Tasa de mortal. perinatal} = \frac{\text{Nro.de muertes fetales tardías más Nro.de defunciones de menores de siete días}}{\text{Nro.de muertes fetales tardías más Nro.de nacidos vivos}} \times 1000$$

En las sociedades con menor desarrollo socioeconómico, el control prenatal tendría mayor impacto que la educación materna; la asistencia hospitalaria de los partos mejora significativamente la mortalidad neonatal, pero este efecto se atenúa debajo de los 1500 gramos.

El efecto del peso sobre la mortalidad se prolonga más allá de la etapa fetal y alcanza la etapa neonatal, período en el que continúa la vulnerabilidad y se producen muertes por infecciones varias.

Referencias Bibliográficas

1- DEPARTAMENTO DE ASUNTOS ECONÓMICOS Y SOCIALES. OFICINA DE ESTADÍSTICA DE LAS NACIONES UNIDAS. NACIONES UNIDAS: "Principios y Recomendaciones para un Sistema de Estadísticas Vitales". Informes Estadísticos. Serie M, Nro.19, Rev.1. Nueva York, EE.UU., 1974.

2- MINISTERIO DE SALUD - DIRECCIÓN DE ESTADÍSTICA E INFORMACIÓN DE SALUD – PROGRAMA NACIONAL DE ESTADÍSTICAS DE SALUD: "Modelos de Formularios e Instructivos del Sistema de Estadísticas Vitales". Buenos Aires, Argentina, enero 2000.

3- MINISTERIO DE SALUD Y ACCION SOCIAL – SUBSECRETARÍA DE SALUD – DIRECCIÓN DE ESTADÍSTICAS DE SALUD: "Manual de Adiestramiento de Agentes de Registros Civiles". Estadísticas Vitales y de Salud. Material de Enseñanza. Serie 9 Nro. 2. Buenos Aires, Argentina, 1984.

4- ORGANIZACIÓN PANAMERICANA DE LA SALUD. OFICINA SANITARIA PANAMERICANA. OFICINA REGIONAL DE LA ORGANIZACIÓN MUNDIAL DE LA SALUD: "Clasificación Internacional de Enfermedades y Problemas relacionados con la Salud - Décima Revisión, 1992. Publicación Científica Nro.554. Organización Panamericana de la Salud. Washington, D.C., EE.UU., 1995.

5- MINISTERIO DE SALUD Y ACCIÓN SOCIAL - SECRETARIA DE SALUD - PROGRAMA NACIONAL DE ESTADÍSTICAS DE SALUD: "Situación Sanitaria de los Menores de 1 año" - Serie 10, Nro.5. Buenos Aires, Argentina, diciembre 1992..

6- BUTTLER N.R. Y BONHAM D.G.: "Perinatal Mortality: The First Report of the 1958. British Perinatal Mortality Survey. Edimburgo, Livingston, 1963.

7- PUFFER R., SERRANO C. "El Peso al Nacer, la Edad Materna y el Orden de Nacimiento. Tres importantes determinantes de la Mortalidad Infantil" OPS/OMS - Publ.Cient. 724-1975; 1-46.

8- OFICINA DE ESTADÍSTICA DE LAS NACIONES UNIDAS. DEPARTAMENTO DE ASUNTOS ECONÓMICOS Y SOCIALES: "Manual de Métodos de Estadísticas Vitales". Estudios Metodológicos. Serie f, Nro.7. Nueva York, EE.UU., abril 1955.

9- MINISTERIO DE SALUD Y ACCIÓN SOCIAL - SECRETARIA DE SALUD - PROGRAMA NACIONAL DE ESTADÍSTICAS DE SALUD: "La Mortalidad Materna en la Argentina", Serie 8, Nro.4. Buenos Aires, Argentina, julio 1987.

10- MINISTERIO DE SALUD Y ACCIÓN SOCIAL - SECRETARIA DE SALUD - PROGRAMA NACIONAL DE ESTADÍSTICAS DE SALUD: "Mortalidad Materna en áreas seleccionadas", Serie 8, Nro.13. Buenos Aires, Argentina, enero 1992.

11- MINISTERIO DE SALUD Y ACCIÓN SOCIAL - SECRETARIA DE SALUD - PROGRAMA NACIONAL DE ESTADÍSTICAS DE SALUD: "Agrupamiento de Causas de Muerte de Menores de un año basado en la aplicación de Criterios de Evitabilidad, 1979 - 1980 - 1981". Boletín Nro.50. Buenos Aires, Argentina, julio 1985.

12- MINISTERIO DE SALUD Y ACCIÓN SOCIAL - DIRECCIÓN DE ESTADÍSTICAS DE SALUD - COMISIÓN NACIONAL DE CLASIFICACIÓN DE ENFERMEDADES - DIRECCIÓN DE MATERNIDAD E INFANCIA: "Taller Grupo de Expertos para la revisión de la clasificación usada en la Argentina sobre Mortalidad Infantil según Criterios de Evitabilidad", Serie 3, Nro.30. Buenos Aires, Argentina, julio 1996.

LISTA DE MORTALIDAD SEGÚN CAUSAS SELECCIONADAS

DENOMINACION DE LOS GRUPOS DE CAUSAS DE DEFUNCIÓN	CÓDIGOS CIE-10
<p>1. Enfermedades infecciosas y parasitarias Enfermedades infecciosas intestinales Tuberculosis inclusive secuelas Ciertas enf. prevenibles por vacuna Infecciones meningocócicas Tétanos Hepatitis virales Septicemia Enfermedad por virus de la inmunodeficiencia Tripanosomiasis Las demás enfermedades infecciosas y parasitarias</p> <p>2. Tumores Malignos Estómago Colon Páncreas Demás órganos digestivos y peritoneo Tráquea, de los bronquios y del pulmón Mama Útero Los demás tumores malignos</p> <p>Carcinoma en situ, tumores benignos y de comportamiento incierto o desconocido</p> <p>3. Diabetes melitus</p> <p>4. Desnutrición</p> <p>5. Meningitis</p> <p>6. Trastornos mentales y del comportamiento</p> <p>7. Enfermedades del sistema circulatorio Enfermedades hipertensivas Enfermedades isquémicas del corazón Insuficiencia cardíaca Las demás enfermedades del corazón Enfermedades cerebrovasculares Aterosclerosis Las demás enfermedades del sistema circulatorio</p>	<p>A00-B99 A00-A09 A15-A19; B90 A36-A37; A80; B06; B26; B91 A32.1; A39; A87; B00.3; B02.1; B37.5; B38.4 Neonatal: A33; Obstétrico: A34; Otros: A35 B15-B19 A40-A41 B20-B24 B57 Todas las demás categorías A y B</p> <p>C00-D48 C00-C97 C16 C18 C25 C15; C17; C19-C24; C26; C48 C33-C34 C50 C53-C55 Todas las demás categorías C</p> <p>D00-D48</p> <p>E10-E14 E40-E64; D50-D53</p> <p>G00-G03</p> <p>F00-F99</p> <p>I00-I99 I10 -I15 I20-I25 I50 Las demás categorías I00-I51 I60-I69 I70 Todas las demás categorías I</p>

LISTA DE MORTALIDAD SEGÚN CAUSAS SELECCIONADAS

DENOMINACION DE LOS GRUPOS DE CAUSAS DE DEFUNCIÓN	CÓDIGOS CIE-10
<p>8. Enfermedades del sistema respiratorio Infecciones respiratorias agudas Enfermedades crónicas de las vías respiratorias inferiores Las demás enfermedades del sistema respiratorio</p> <p>9. Apendicitis, hernia de la cavidad abdominal y obstrucción intestinal</p> <p>10. Ciertas enfermedades crónicas del hígado y cirrosis</p> <p>11. Enfermedades del sistema genitourinario</p> <p>12. Embarazo, parto y puerperio</p> <p>13. Ciertas afecciones originadas en el período perinatal</p> <p>14. Malformaciones congénitas, deformidades y anomalías cromosómicas</p> <p>15. Causas externas Accidentes de tráfico de vehículo de motor</p> <p>Otros accidentes de transporte Otras causas externas de traumatismos accidentales Suicidios Agresiones Eventos de intención no determinada, inclusive secuelas Las demás causas externas</p> <p>16. Demás causas definidas</p> <p>B. TOTAL MAL DEFINIDAS Y DESCONOCIDAS</p>	<p>J00-J99 J00-J22 J40-J47 Todas las demás categorías J</p> <p>K53-K46; K56 K70; K73-K74; K76</p> <p>N00-N99</p> <p>O00-O99</p> <p>P00-P96</p> <p>Q00-Q99</p> <p>V01-Y98 V12-V15 y V20-V28 con cuarto dígito 4, 5 ó 9; V30-V38, V40-V48, V50-V58, V60-V68, V70-V78 con cuarto dígito 5, 7 ó 9; V19, V29, V39, V49, V59, V69 y V79 con cuarto dígito 4, 6 ó 9; V83-V86 con cuarto dígito 0 ó 3; V803, V805, V801, V821, V870, V878, V892 y V899 Las demás categorías V01-V99</p> <p>W00-X59 X60-X84 X85-Y09 Y10-Y34; Y87.2 Todas las demás categorías V01-Y98</p> <p>Resto de categorías, excepto R00-R99</p> <p>R00-R99 e incoherentes</p>

CORRESPONDENCIA DE CÓDIGOS ENTRE LA LISTA BÁSICA PARA LA TABULACIÓN Y LA LISTA DETALLADA DE CATEGORÍAS DE TRES CARACTERES DE LA CLASIFICACIÓN ESTADÍSTICA INTERNACIONAL DE ENFERMEDADES Y PROBLEMAS RELACIONADOS CON LA SALUD - DÉCIMA REVISIÓN.

LISTA BÁSICA	LISTA DETALLADA	LISTA BÁSICA	LISTA DETALLADA	LISTA BÁSICA	LISTA DETALLADA	LISTA BÁSICA	LISTA DETALLADA
001	A00	025	A65-A69, A70, A71,	048	C17, C23, C24, C26,	061	G10-G12, G20, G21,
002	A09		A74, A75, A77-A79		C30, C31, C37-C41,		G23-G25, G31, G35-
003	A01-A08, A32		B35-B49, B55, B56,		C44-C49, C51, C52,		G37, G40, G41,
004	A15, A16		B58-B60, B64-B83,		C57, C58, C60, C62,		G43-G45, G47, G50-
005	A17-A19		B85-B92, B94, B99		C63, C66, C68-C70,		G52, G54, G56-G58,
006	A39	026	C00-C14		C73-C80, C97		G60-G62, G64, G70-
007	A40, A41	027	C15	049	D33		G72, G80-G83, G90-
008	A38, A46	028	C16	050	D00-D07, D09- D32,		G93, G95, G96, G98
009	A33	029	C18		D34-D48	062	H00-H02, H04, H05,
010	A34	030	C19-C21	051	D50-D53, D55-D62,		H10, H11, H15-H18,
011	A35	031	C22		D64		H20, H21, H25-H27,
012	A36	032	C25	052	D65-D76, D80-D84,		H30, H31, H33-H35,
013	A37	033	C32		D86, D89		H40, H43, H44, H46
014	A20-A28, A30, A31,	034	C33-C34	053	E10-E14		H47, H49-H55, H57
	A42-A44, A48, A49	035	C43	054	E40-E46	063	H60, H61, H65, H66,
015	A50-A59, A60,	036	C50	055	E00-E07, E15, E16,		H68-H74, H80, H81,
	A63, A64	037	C53		E20-E32, E34, E50-		H83, H90-H93
016	A80	038	C54		E56, E58-E61, E63-	064	I00-I02, I05-I09
017	A81	039	C55		E68, E70-E80,	065	I10-I13
018	B05	040	C56		E83-E89	066	I21, I22
019	B15-B19	041	C61	056	F10	067	I20, I24, I25
020	B20-B24	042	C64, C65	057	F01, F03, F04-F07,	068	I26-I28
021	A90-A95	043	C67		F09, F11-F45, F48,	069	I30, I31, I33-I38,
022	A82-A89, A96, A98,	044	C71, C72		F50-F55, F59-F66,		I40, I42, I44-I51
	A99, B00-B04,	045	C81		F68-F73, F78-F84,	070	I60-I64, I67, I69
	B06-B09, B25-B27,	046	C91-C95		F88-F95, F98, F99	071	I70-I74, I77, I78
	B30, B33, B34	047	C82-C85, C88,	058	G00, G03	072	I80-I82
023	B50-B54		C90, C96	059	G04, G06, G08, G09	073	I83-I89, I95, I99
024	B57			060	G30	074	J10, J11

CORRESPONDENCIA DE CÓDIGOS ENTRE LA LISTA BÁSICA PARA LA TABULACIÓN Y LA LISTA DETALLADA DE CATEGORÍAS DE TRES CARACTERES DE LA CLASIFICACIÓN ESTADÍSTICA INTERNACIONAL DE ENFERMEDADES Y PROBLEMAS RELACIONADOS CON LA SALUD - DÉCIMA REVISIÓN.

LISTA BÁSICA	LISTA DETALLADA	LISTA BÁSICA	LISTA DETALLADA	LISTA BÁSICA	LISTA DETALLADA
075	J12-J16, J18	089	N00-N07, N10-N19,	105	V90, V92, W65-W70,
076	J40-J42, J44		N25-N28		W73, W74
077	J43	090	N40	106	W00-W19
078	J45, J46	091	N20, N21, N23, N30-	107	W35-W40, W85-W87,
079	J00-J06, J20-J22,		N32, N34-N36, N39,		X00-X06, X08-X19
	J30-J39, J47, J60-		N41-N50, N60-N64,	108	X40-X49
	J70, J80-J82, J84-		N70-N73, N75, N76,	109	W20-W34, W41-W45,
	J86, J90, J92-J94,		N80-N98		W49-W60, W64, W75-
	J96, J98	092	O00-O07		W81, W83, W84,
080	K25-K28	093	O10-O16, O20-O26,		W88-W94, W99,
081	K40-K46, K56		O28-O36, O40-O48,		X20-X39, X50-X54,
082	K50-K52		O60-O75, O85-O92, O95		X57-X59
083	K70	094	O96, O97	110	X60-X84
084	K71-K76	095	O98, O99	111	X85-X99, Y00-Y09
085	K00-K14, K20-K22,	096	P05, P07	112	Y10-Y34
	K29-K31, K35-K38,	097	P20-P29	113	Y35, Y36
	K55, K57-K63, K65,	098	P00-P04, P08, P10-	114	Y40-Y66, Y69-Y84
	K66, K80-K83, K85,		P15, P35-P39, P50-	115	Y85-Y89
	K86, K90, K92		P61, P70-P72, P74,		
086	L00-L05, L08, L10-		P76-P78, P80, P81,		
	L13, L20-L30, L40-		P83, P90-P94, P96		
	L44, L50-L53, L55-	099	Q03, Q05		
	L60, L63-L68, L70-	100	Q20-Q28		
	L75, L80-L85, L87-	101	Q00-Q02, Q04, Q06,		
	L95, L97, L98		Q07, Q10-Q18,		
087	M00, M02, M05, M06,		Q30-Q45, Q50-Q56,		
	M08, M10-M13,		Q60-Q87, Q89-Q93,		
	M15-M19		Q95-Q99		
088	M20-M25, M30-M35,	102	R95		
	M40-M48, M50, M51,	103	R00-R07, R09, R10-R23,		
	M53, M54, M60-M62,		R25-R27, R29-R36, R39-R64,		
	M65-M67, M70-M72,		R68, R70-R94, R96, R98, R99		
	M75-M77, M79-M81, M83-	104	V01-V06, V09, V10-		
	M89, M91-M95, M99		V89, V91, V93-V99		

ANEXO CUADROS ESTADÍSTICOS

CANTIDAD DE NACIDOS VIVOS INSCRIPTOS SEGÚN AÑO DE OCURRENCIA POR DIVISIÓN POLÍTICO TERRITORIAL DE REGISTRO.
REPÚBLICA ARGENTINA - AÑO 2001

DIVISIÓN POLÍTICO TERRITORIAL DE REGISTRO	TOTAL GENERAL	AÑO DE OCURRENCIA DEL NACIMIENTO													
		2001	2000	1999	1998	1997	1996	1995	1994	1993	1992	1991	1990	ANTES DE 1990	NO ESPEC.
REPÚBLICA ARGENTINA	725817	610007	73488	12620	8285	6725	5285	3318	989	767	634	557	409	2405	328
Ciud. Aut. de Buenos Aires	75492	70595	3955	217	203	190	158	82	26	14	12	3	5	32	0
Buenos Aires	231610	190843	23406	4629	3589	3003	2214	1437	289	370	325	305	221	979	0
Catamarca	8325	7183	935	91	50	33	15	12	2	1	0	1	0	2	0
Córdoba	50832	44681	4992	396	249	183	103	73	24	18	10	14	8	59	22
Corrientes	20755	19842	729	81	21	21	18	12	15	6	4	2	1	3	0
Chaco	26127	18258	3172	1347	902	625	515	301	189	144	104	86	71	413	0
Chubut	8587	7660	755	73	39	21	16	10	2	1	3	0	2	5	0
Entre Ríos	23179	20565	2529	30	19	8	7	1	6	1	2	2	0	9	0
Formosa	12221	10031	1558	85	74	160	138	93	11	7	7	8	4	45	0
Jujuy	15682	12622	1790	376	246	143	136	87	7	2	4	1	0	1	267
La Pampa	5357	4999	358	0	0	0	0	0	0	0	0	0	0	0	0
La Rioja	6104	5158	715	74	49	36	26	16	7	4	4	3	1	11	0
Mendoza	32389	24479	6538	294	153	144	145	93	72	48	42	34	30	300	17
Misiones	27057	21274	3515	1001	393	272	196	152	116	25	8	12	3	90	0
Neuquén	10187	8885	954	146	69	54	27	20	1	3	3	4	3	16	2
Río Negro	11833	10115	1146	189	119	100	55	25	17	13	6	12	8	28	0
Salta	28733	23495	3182	741	418	334	281	243	23	3	1	1	5	6	0
San Juan	14723	11924	1869	387	198	129	84	68	16	3	5	3	5	32	0
San Luis	8659	7487	775	142	83	61	40	20	5	5	4	5	5	12	15
Santa Cruz	4233	3873	289	35	15	7	5	5	1	0	0	0	0	3	0
Santa Fe	52511	47588	3515	469	332	268	208	21	10	9	6	4	0	76	5
Santiago del Estero	17579	12477	2873	910	470	377	315	137	7	1	1	2	3	6	0
Tucumán	31460	23940	3812	894	593	551	583	410	143	89	83	54	34	274	0
Tierra del Fuego	2182	2033	126	13	1	5	0	0	0	0	0	1	0	3	0

NOTA: Se entiende por lugar de registro la localización geográfica (jurisdicción, departamento, etc.) en donde se realizó la registración civil del nacimiento o defunción.

NACIDOS VIVOS REGISTRADOS SEGÚN DIVISIÓN POLÍTICO TERRITORIAL DE RESIDENCIA DE LA MADRE,
 POR DIVISIÓN POLÍTICO TERRITORIAL DE REGISTRO. - REPÚBLICA ARGENTINA - AÑO 2001

DIVISIÓN POLÍTICO TERRITORIAL DE REGISTRO	TOTAL	DIVISIÓN POLÍTICO TERRITORIAL DE RESIDENCIA		
		EN LA MISMA JURISDICCIÓN	EN OTRA JURISDICCIÓN	NO ESPEC.
REPÚBLICA ARGENTINA	683495	646368	33098	4029
Ciud. Aut. de Buenos Aires	74550	41704	30504	2342
Buenos Aires	214249	213192	815	242
Catamarca	8118	8039	36	43
Córdoba	49673	49586	87	0
Corrientes	20571	20321	105	145
Chaco	21430	21339	88	3
Chubut	8415	8374	41	0
Entre Ríos	23094	22935	158	1
Formosa	11589	11507	37	45
Jujuy	14412	13990	97	325
La Pampa	5357	5322	23	12
La Rioja	5873	5859	14	0
Mendoza	31017	30970	46	1
Misiones	24789	24559	141	89
Neuquén	9839	9729	110	0
Río Negro	11261	11075	107	79
Salta	26677	26247	384	46
San Juan	13793	13780	12	1
San Luis	8262	8243	17	2
Santa Cruz	4162	4155	5	2
Santa Fe	51103	50539	83	481
Santiago del Estero	15350	15277	52	21
Tucumán	27752	27468	135	149
Tierra del Fuego	2159	2158	1	0

NOTA: Lugar de registro es la localización geográfica (jurisdicción, departamento, etc.) en donde se realizó la registración civil del nacimiento o defunción.

CANTIDAD DE DEFUNCIONES SEGÚN DIVISIÓN POLÍTICO TERRITORIAL DE RESIDENCIA DEL FALLECIDO,
POR DIVISIÓN POLÍTICO TERRITORIAL DE REGISTRO. - REPÚBLICA ARGENTINA - AÑO 2001

DIVISIÓN POLÍTICO TERRITORIAL DE REGISTRO	TOTAL	DIVISIÓN POLÍTICO TERRITORIAL DE RESIDENCIA		
		EN LA MISMA JURISDICCIÓN	EN OTRA JURISDICCIÓN	NO ESPEC.
REPUBLICA ARGENTINA	285941	272182	11858	1901
Ciud. Aut. de Buenos Aires	41415	32458	7967	990
Buenos Aires	111543	109566	1781	196
Catamarca	1838	1736	38	64
Córdoba	24516	24210	287	19
Corrientes	6168	6001	167	0
Chaco	6090	5967	123	0
Chubut	2345	2265	78	2
Entre Ríos	8817	8581	186	50
Formosa	2742	2699	41	2
Jujuy	3373	3301	70	2
La Pampa	2129	2077	49	3
La Rioja	1587	1545	42	0
Mendoza	11207	11062	91	54
Misiones	4388	4382	6	0
Neuquén	2113	2003	81	29
Río Negro	3076	2846	142	88
Salta	5691	5596	92	3
San Juan	4108	4093	15	0
San Luis	2236	2152	81	3
Santa Cruz	906	887	16	3
Santa Fé	26510	26102	280	128
Santiago del Estero	4266	4200	65	1
Tucumán	8618	8211	152	255
Tierra del Fuego	259	242	8	9

NOTA: Se entiende por lugar de registro la localización geográfica (jurisdicción, departamento, etc.) en donde se realizó la registración civil del nacimiento o defunción.

TASAS DE MORTALIDAD ESPECÍFICAS POR 1000 HABITANTES SEGÚN SEXO, POR GRUPOS DE EDAD
PARTIDOS DEL GRAN BUENOS AIRES. AÑO 2001

GRUPOS DE EDAD	AMBOS SEXOS	VARONES	MUJERES
Total	8,0	9,0	7,1
Menores de 1	16,0	17,4	14,6
1-4	0,5	0,6	0,5
5-14	0,3	0,3	0,2
15-19	0,9	1,4	0,4
20-24	1,2	2,0	0,5
25-29	1,5	2,3	0,8
30-39	2,0	2,9	1,2
40-49	3,4	4,6	2,4
50-59	8,1	11,2	5,3
60-64	17,2	23,5	11,6
65-69	24,2	32,2	17,0
70 y más	74,1	87,4	65,5

FUENTE: Para la población, Encuesta Permanente de Hogares, octubre de 1999, Analisis Demográfico Nro. 7 y 8.

NOTA: Las tasas de mortalidad de menores de un año son por 1000 nacidos vivos.

POBLACIÓN (en miles) SEGÚN SEXO Y GRUPOS QUINQUENALES DE EDAD ESTIMADA AL 30 DE JUNIO DE 2001 POR PROVINCIAS.

AMBOS SEXOS

PROVINCIAS	TOTAL	0 a 4	5 a 9	10 a 14	15 a 19	20 a 24	25 a 29	30 a 34	35 a 39	40 a 44	45 a 49	50 a 54	55 a 59	60 a 64	65 a 69	70 a 74	75 a 79	80 y más
Total del país	37486,9	3544,7	3466,2	3387,5	3338,7	3403,1	2852,4	2495,9	2347,7	2204,6	2067,7	1823,8	1564,0	1359,3	1210,7	1030,3	745,1	645,2
Ciud. Aut. Bs. As.	3049,9	174,3	176,8	183,1	213,9	252,9	239,0	215,9	202,6	196,3	189,1	181,4	166,6	145,5	144,6	139,4	112,5	115,9
Buenos Aires	14381,8	1279,0	1260,5	1239,9	1240,1	1302,3	1109,6	973,5	900,7	857,4	814,5	737,3	634,9	556,1	498,6	422,3	304,9	250,2
Catamarca	324,1	36,8	35,3	33,3	30,5	29,7	23,9	21,1	19,7	18,7	17,1	13,8	11,3	9,0	8,1	6,8	4,7	4,2
Córdoba	3122,3	275,3	272,6	269,0	274,1	283,0	234,5	210,7	195,8	182,1	174,7	160,0	141,0	123,3	109,4	92,8	66,7	57,4
Corrientes	934,6	107,1	105,9	102,9	92,1	83,2	67,2	60,8	57,9	52,2	47,2	37,7	30,8	26,6	21,9	17,9	12,1	11,1
Chaco	962,6	114,4	110,5	105,7	97,8	88,8	70,1	60,8	59,3	54,9	47,6	36,9	30,4	26,8	22,1	16,8	11,0	8,6
Chubut	457,9	49,6	47,0	44,9	43,8	44,5	37,1	31,9	31,4	27,6	24,4	19,5	15,6	12,9	10,3	8,0	5,2	4,1
Entre Ríos	1122,0	110,6	109,9	107,5	101,8	95,9	79,1	69,1	69,7	65,4	61,7	54,3	46,8	41,3	36,0	30,2	21,9	20,9
Formosa	516,0	63,8	61,8	58,7	51,3	46,5	37,5	33,1	32,0	29,3	25,2	19,6	15,6	13,4	10,5	8,3	5,3	4,2
Juuy	614,0	72,3	67,7	64,5	62,9	61,5	49,4	39,0	35,9	32,7	30,3	24,8	20,2	16,8	13,9	10,4	6,6	5,1
La Pampa	310,7	30,1	30,0	29,2	27,5	26,7	22,8	19,6	19,9	18,1	17,0	15,3	13,7	11,5	9,8	8,1	5,9	5,6
La Rioja	287,0	32,6	31,5	29,8	26,8	27,4	21,3	19,4	18,6	16,5	14,8	11,7	9,5	7,8	6,6	5,6	3,7	3,3
Mendoza	1627,1	160,7	157,0	154,9	148,2	148,5	124,9	104,8	95,4	91,0	89,8	79,8	68,8	57,7	50,9	42,4	29,5	23,1
Misiones	1018,3	128,3	123,2	117,5	104,1	91,9	74,5	64,2	63,5	57,8	47,9	36,9	29,6	25,3	20,5	15,3	9,9	7,8
Neuquén	581,5	68,1	63,6	59,2	54,7	55,8	48,9	43,3	40,8	35,2	29,9	23,5	17,8	13,5	10,5	7,9	5,0	3,9
Río Negro	630,5	68,1	65,4	62,5	59,0	58,1	50,5	43,9	43,1	38,3	33,9	27,8	22,2	17,8	14,5	11,8	7,6	6,1
Salta	1090,0	130,4	122,9	116,9	110,9	104,1	85,4	72,3	65,3	57,7	52,6	42,7	34,9	29,1	24,1	18,9	12,1	9,8
San Juan	582,9	58,1	57,3	56,4	54,1	53,0	45,3	36,5	33,9	32,6	32,8	29,3	25,0	20,3	17,4	14,4	9,5	7,0
San Luis	371,8	38,3	37,5	37,1	36,1	36,4	27,4	24,9	23,8	21,3	19,4	16,9	14,2	11,3	9,5	7,6	5,3	4,7
Santa Cruz	212,2	24,1	22,6	21,5	20,4	20,4	17,2	15,5	15,6	13,7	11,3	8,2	6,5	5,3	4,1	3,0	1,7	1,3
Santa Fe	3128,7	284,4	278,2	273,3	279,0	282,6	224,8	197,2	192,0	181,2	171,9	153,5	134,8	124,5	112,9	97,9	74,2	66,4
Stgo. del Estero	731,0	85,4	82,9	78,2	72,0	65,1	51,8	43,9	41,5	39,6	36,5	30,5	25,8	22,7	18,7	15,8	10,7	9,8
Tucumán	1308,4	136,4	131,5	128,4	126,1	132,6	100,8	85,4	78,2	76,5	72,6	58,8	45,8	39,0	35,0	28,2	18,6	14,4
Tierra del Fuego	121,4	16,6	14,8	13,1	11,4	12,1	9,5	9,0	10,9	8,5	5,6	3,7	2,3	1,5	1,0	0,7	0,4	0,2

FUENTE: Instituto Nacional de Estadística y Censos (2001), Dirección de Estadísticas Poblacionales.

POBLACIÓN (en miles) SEGÚN SEXO Y GRUPOS QUINQUENALES DE EDAD ESTIMADA AL 30 DE JUNIO DE 2001 POR PROVINCIAS.

VARONES

PROVINCIAS	TOTAL	0 a 4	5 a 9	10 a 14	15 a 19	20 a 24	25 a 29	30 a 34	35 a 39	40 a 44	45 a 49	50 a 54	55 a 59	60 a 64	65 a 69	70 a 74	75 a 79	80 y más
Total del país	18.387,0	1.801,7	1.760,8	1.719,5	1.692,4	1.716,9	1.435,0	1.252,4	1.168,4	1.075,6	1.009,0	883,9	750,3	632,2	541,4	438,4	294,1	215,1
Ciud. Aut. Bs. As.	1392,8	88,4	89,7	92,4	106,5	126,1	116,7	104,4	97,7	92,1	85,3	80,0	71,2	61,3	58,0	52,4	38,9	31,7
Buenos Aires	7047,8	649,8	639,1	628,8	630,3	660,0	560,1	489,7	448,2	418,9	395,0	356,9	304,7	257,7	223,4	179,4	121,3	84,4
Catamarca	161,8	18,7	17,9	16,9	15,5	14,9	12,1	10,7	9,9	9,4	8,7	7,0	5,7	4,4	3,7	2,9	1,9	1,6
Córdoba	1527,1	139,9	138,6	136,6	139,0	143,2	118,4	106,3	97,3	88,5	84,6	77,2	67,5	57,3	48,7	39,1	26,0	18,9
Corrientes	467,1	54,6	54,3	52,7	46,8	41,3	34,0	30,8	29,0	25,6	23,7	18,6	15,4	12,8	10,2	8,0	5,0	4,2
Chaco	484,7	58,2	56,3	53,9	49,9	45,3	35,9	30,8	29,9	27,4	24,4	18,3	15,2	12,9	10,5	7,9	4,7	3,4
Chubut	231,2	25,2	23,9	22,8	22,5	22,6	18,5	16,3	16,3	13,9	12,4	9,9	7,9	6,5	4,9	3,8	2,3	1,5
Entre Ríos	551,5	56,2	55,9	54,5	51,4	47,8	39,8	34,8	34,9	32,0	30,8	27,0	23,2	19,5	15,8	12,6	8,3	6,9
Formosa	264,1	32,5	31,5	29,8	26,3	23,6	19,3	17,0	16,5	14,9	13,2	10,4	8,2	6,9	5,3	4,1	2,5	1,9
Juuy	303,2	36,7	34,2	32,2	31,3	30,7	24,6	19,3	17,3	15,3	14,6	12,1	9,9	8,2	6,7	5,0	3,0	2,0
La Pampa	155,8	15,3	15,2	14,9	14,0	13,7	11,8	10,0	10,0	9,1	8,6	7,7	7,0	5,7	4,7	3,7	2,5	2,0
La Rioja	144,7	16,6	16,0	15,0	13,7	13,8	10,7	9,9	9,6	8,4	7,6	6,0	4,9	3,9	3,2	2,6	1,6	1,3
Mendoza	801,2	81,7	79,9	79,0	75,6	75,3	63,3	52,5	46,9	43,7	43,3	38,4	32,6	26,5	23,1	18,7	12,3	8,4
Misiones	519,1	65,3	62,8	59,9	52,5	46,3	37,8	32,6	32,7	30,0	25,4	19,6	15,5	12,9	10,3	7,7	4,6	3,2
Neuquén	292,7	34,7	32,5	30,4	28,0	27,8	23,9	21,5	20,5	17,8	15,4	12,2	9,2	6,8	5,0	3,6	2,1	1,4
Río Negro	316,3	34,6	33,2	31,7	29,8	29,3	25,9	22,3	21,7	19,0	17,1	14,2	11,3	8,8	6,8	5,3	3,3	2,2
Salta	544,7	66,3	62,5	59,1	55,5	51,9	42,8	36,4	32,8	28,4	26,0	21,1	17,4	14,3	11,7	9,0	5,4	4,0
San Juan	285,3	29,6	29,2	28,7	27,1	26,4	22,5	18,0	16,6	15,1	15,5	14,0	12,0	9,4	8,0	6,4	4,1	2,7
San Luis	188,4	19,5	19,1	19,0	18,6	18,7	14,3	13,2	12,4	10,8	9,8	8,6	7,1	5,6	4,5	3,4	2,2	1,6
Santa Cruz	107,2	12,2	11,4	10,9	10,7	10,5	8,6	7,7	7,7	6,8	5,8	4,2	3,3	2,7	2,0	1,5	0,8	0,5
Santa Fe	1528,9	144,5	141,1	138,3	141,3	142,9	113,4	99,7	96,0	88,1	84,6	74,3	64,7	58,3	50,0	41,2	28,7	21,7
Stgo. del Estero	368,2	43,5	42,4	40,2	37,1	33,0	26,5	22,7	21,3	19,8	18,7	15,0	12,8	10,9	8,8	7,2	4,6	3,9
Tucumán	645,4	69,4	67,0	65,1	63,2	66,1	50,2	42,4	38,3	36,6	35,8	29,2	22,3	18,1	15,7	12,7	7,9	5,5
Tierra del Fuego	57,8	8,3	7,3	6,7	5,9	5,7	3,9	3,7	4,8	4,1	2,8	1,8	1,1	0,7	0,5	0,3	0,2	0,1

FUENTE: Instituto Nacional de Estadística y Censos (2001), Dirección de Estadísticas Poblacionales.

POBLACIÓN (en miles) SEGÚN SEXO Y GRUPOS QUINQUENALES DE EDAD ESTIMADA AL 30 DE JUNIO DE 2001 POR PROVINCIAS.

MUJERES

PROVINCIAS	TOTAL	0 a 4	5 a 9	10 a 14	15 a 19	20 a 24	25 a 29	30 a 34	35 a 39	40 a 44	45 a 49	50 a 54	55 a 59	60 a 64	65 a 69	70 a 74	75 a 79	80 y más
Total del país	19.099,9	1.743,0	1.705,4	1.668,0	1.646,3	1.686,3	1.417,4	1.243,5	1.179,3	1.129,1	1.058,8	939,9	813,7	727,0	669,3	591,9	451,0	430,1
Ciud. Aut. Bs. As.	1657,2	85,9	87,1	90,7	107,4	126,8	122,3	111,5	104,9	104,2	103,8	101,4	95,3	84,3	86,5	87,1	73,6	84,2
Buenos Aires	7334,0	629,2	621,4	611,1	609,8	642,4	549,5	483,8	452,5	438,5	419,4	380,4	330,2	298,4	275,2	242,9	183,6	165,8
Catamarca	162,3	18,1	17,4	16,4	15,1	14,8	11,9	10,4	9,8	9,3	8,4	6,8	5,6	4,6	4,4	3,8	2,8	2,6
Córdoba	1595,2	135,3	134,0	132,4	135,1	139,9	116,1	104,4	98,5	93,6	90,1	82,7	73,5	66,0	60,7	53,6	40,7	38,5
Corrientes	467,6	52,5	51,6	50,2	45,3	41,9	33,2	30,0	28,9	26,6	23,6	19,1	15,4	13,8	11,7	9,9	7,1	6,9
Chaco	477,9	56,2	54,3	51,7	48,0	43,5	34,2	30,1	29,4	27,5	23,2	18,6	15,2	14,0	11,6	8,9	6,3	5,2
Chubut	226,7	24,4	23,1	22,0	21,3	21,9	18,6	15,7	15,2	13,7	11,9	9,6	7,7	6,4	5,4	4,3	2,9	2,5
Entre Ríos	570,4	54,4	54,0	53,0	50,4	48,1	39,3	34,3	34,8	33,4	30,9	27,2	23,6	21,7	20,2	17,5	13,5	14,0
Formosa	251,9	31,3	30,3	28,9	25,0	23,0	18,2	16,1	15,5	14,4	11,9	9,2	7,4	6,5	5,2	4,1	2,7	2,3
Juuy	310,8	35,6	33,5	32,3	31,5	30,8	24,8	19,8	18,6	17,3	15,7	12,7	10,2	8,6	7,2	5,4	3,7	3,1
La Pampa	154,9	14,8	14,8	14,3	13,6	13,0	10,9	9,6	9,8	9,1	8,4	7,7	6,7	5,7	5,0	4,3	3,5	3,6
La Rioja	142,3	16,0	15,4	14,8	13,0	13,6	10,6	9,5	9,1	8,1	7,2	5,7	4,7	3,9	3,5	3,0	2,1	2,1
Mendoza	825,9	79,0	77,1	75,8	72,5	73,2	61,6	52,4	48,4	47,3	46,5	41,3	36,2	31,2	27,8	23,7	17,1	14,7
Misiones	499,2	63,0	60,4	57,6	51,6	45,7	36,7	31,5	30,9	27,8	22,5	17,3	14,1	12,4	10,3	7,6	5,3	4,5
Neuquén	288,8	33,4	31,1	28,8	26,7	28,0	24,9	21,8	20,3	17,5	14,6	11,3	8,6	6,7	5,5	4,3	2,9	2,5
Río Negro	314,3	33,5	32,2	30,8	29,2	28,9	24,6	21,6	21,4	19,3	16,8	13,6	11,0	9,0	7,6	6,5	4,4	3,9
Salta	545,3	64,1	60,4	57,8	55,3	52,2	42,5	35,9	32,5	29,3	26,6	21,5	17,4	14,8	12,4	9,9	6,7	5,9
San Juan	297,6	28,5	28,2	27,7	27,1	26,6	22,7	18,5	17,3	17,5	17,3	15,3	13,0	10,9	9,4	8,0	5,3	4,3
San Luis	183,4	18,8	18,4	18,1	17,5	17,7	13,1	11,8	11,4	10,5	9,7	8,3	7,0	5,8	5,0	4,2	3,2	3,0
Santa Cruz	105,0	11,9	11,2	10,6	9,7	9,8	8,6	7,8	7,9	6,9	5,5	4,0	3,2	2,6	2,1	1,5	1,0	0,8
Santa Fe	1599,8	139,9	137,1	135,0	137,7	139,7	111,4	97,5	96,0	93,1	87,3	79,2	70,0	66,2	62,8	56,7	45,5	44,7
Stgo. del Estero	362,8	41,9	40,5	38,0	34,9	32,1	25,3	21,2	20,2	19,9	17,8	15,4	13,0	11,8	9,9	8,6	6,1	5,9
Tucumán	663,0	67,0	64,5	63,3	63,0	66,5	50,6	43,1	40,0	39,9	36,8	29,6	23,5	20,8	19,3	15,5	10,7	8,9
Tierra del Fuego	63,6	8,3	7,5	6,5	5,5	6,3	5,6	5,4	6,1	4,4	2,9	1,8	1,2	0,8	0,5	0,4	0,2	0,1

FUENTE: Instituto Nacional de Estadística y Censos (2001), Dirección de Estadísticas Poblacionales.