

SECRETARIA DE POLITICAS, REGULACION Y RELACIONES SANITARIAS
SUBSECRETARIA DE RELACIONES SANITARIAS E INVESTIGACION EN SALUD
DIRECCION DE ESTADISTICAS E INFORMACIÓN DE SALUD

SISTEMA ESTADÍSTICO DE SALUD

ESTADISTICAS VITALES

INFORMACION BASICA - 2005

ESTADISTICAS VITALES - INFORMACION BASICA AÑO 2005

Noviembre de 2006

MINISTERIO DE SALUD
SECRETARÍA DE POLÍTICAS, REGULACIÓN Y RELACIONES SANITARIAS
SUBSECRETARÍA DE RELACIONES SANITARIAS E INVESTIGACIÓN EN SALUD
DIRECCIÓN DE ESTADÍSTICAS E INFORMACIÓN DE SALUD

AUTORIDADES NACIONALES

PRESIDENTE DE LA NACIÓN
DR. NÉSTOR CARLOS KIRCHNER

MINISTRO DE SALUD Y AMBIENTE
DR. GINÉS MARIO GONZALEZ GARCÍA

SECRETARIO DE POLÍTICAS, REGULACIÓN Y RELACIONES SANITARIAS
DR. CARLOS SORATTI

SUBSECRETARIO DE RELACIONES SANITARIAS E INVESTIGACIÓN EN SALUD
DR. CARLOS ALBERTO VIZZOTTI

2006 - Año Homenaje al Dr. Ramón Carrillo

. . . "frente a la pobreza, frente a las enfermedades que genera la miseria, frente a la tristeza, la angustia y el infortunio social de los pueblos, los microbios como causa de enfermedades son unas pobres causas" . . .

**Dr. Ramón Carrillo
(1906 - 1956)**

DIRECCIÓN DE ESTADÍSTICAS E INFORMACIÓN DE SALUD

Lic. Elida H. MARCONI

Lic. María de las M. Fernández

Cont. José A. Garro
Téc. Est. Salud Catalina Lazaroff
Aux. Est. Salud María Rosa Machado

Lic. Carlos G. Guevel

Téc. Est. Salud Ana María Vander Horden
Téc. Est. Salud Ada R. Miño
Sra. Marisa S. Peyton

Sra. Nora J. Pérez

Srta. Aurea Marisol de Arriba
Sra. Olga M. Pivchuk
Sra. Dalinda M. Liendo

Lic. Marta E. Grünwaldt

Lic. Andrea F. Pantano

CONTENIDO:

	Pág.
INTRODUCCIÓN	1
CONSIDERACIONES SOBRE EL PROCESAMIENTO DE LOS DATOS DEL AÑO 2005	2
ESTRUCTURA DE LA PUBLICACIÓN	5
TABLAS	
TABLA 1 INDICADORES DE NATALIDAD, NUPCIALIDAD, MORTALIDAD GENERAL, INFANTIL Y MATERNA POR JURISDICCIÓN DE RESIDENCIA.- REPÚBLICA ARGENTINA - AÑO 2005	6
TABLA 2 NACIDOS VIVOS REGISTRADOS SEGÚN EDAD DE LA MADRE, POR JURISDICCIÓN DE RESIDENCIA DE LA MADRE.- REPÚBLICA ARGENTINA - AÑO 2005	7
TABLA 3 NACIDOS VIVOS REGISTRADOS SEGÚN NIVEL DE INSTRUCCIÓN DE LA MADRE, POR JURISDICCIÓN DE RESIDENCIA DE LA MADRE.- REPÚBLICA ARGENTINA - AÑO 2005	8
TABLA 4 NACIDOS VIVOS REGISTRADOS SEGÚN NÚMERO DE ORDEN DE NACIDO VIVO, POR JURISDICCIÓN DE RESIDENCIA DE LA MADRE.- REPÚBLICA ARGENTINA - AÑO 2005	9
TABLA 5 NACIDOS VIVOS REGISTRADOS SEGÚN INTERVALOS DE PESO AL NACER, POR JURISDICCIÓN DE RESIDENCIA DE LA MADRE.- REPÚBLICA ARGENTINA - AÑO 2005	10
TABLA 6 NACIDOS VIVOS REGISTRADOS SEGÚN TIPO Y CATEGORIZACIÓN DE PESO AL NACER, POR JURISDICCIÓN DE RESIDENCIA DE LA MADRE - REPÚBLICA ARGENTINA - AÑO 2005	11
TABLA 7 NACIDOS VIVOS REGISTRADOS SEGÚN TIEMPO DE GESTACIÓN, POR JURISDICCIÓN DE RESIDENCIA DE LA MADRE.- REPÚBLICA ARGENTINA - AÑO 2005	12
TABLA 8 NACIDOS VIVOS REGISTRADOS SEGÚN INTERVALOS DE PESO AL NACER Y CATEGORÍAS DE EDAD GESTACIONAL, POR JURISDICCIÓN DE RESIDENCIA DE LA MADRE.- REPÚBLICA ARGENTINA - AÑO 2005	13
TABLA 9 NACIDOS VIVOS REGISTRADOS SEGÚN INTERVALOS DE PESO AL NACER, POR CATEGORÍAS DE EDAD GESTACIONAL.- REPÚBLICA ARGENTINA - AÑO 2005	14
TABLA 10 NACIDOS VIVOS REGISTRADOS SEGÚN NIVEL DE INSTRUCCIÓN DE LA MADRE, POR NÚMERO DE ORDEN DE NACIDO VIVO.- REPÚBLICA ARGENTINA - AÑO 2005	14
TABLA 11 NACIDOS VIVOS REGISTRADOS SEGÚN MÁXIMO NIVEL DE INSTRUCCIÓN ALCANZADO Y EDAD DE LA MADRE POR JURISDICCIÓN DE RESIDENCIA DE LA MADRE - REPÚBLICA ARGENTINA - AÑO 2005	15
TABLA 12 NACIDOS VIVOS REGISTRADOS SEGÚN SITUACIÓN CONYUGAL DE LA MADRE, POR JURISDICCIÓN DE RESIDENCIA DE LA MADRE.- REPÚBLICA ARGENTINA - AÑO 2005	16

TABLA 13	NACIDOS VIVOS REGISTRADOS SEGÚN SEXO, POR JURISDICCIÓN DE RESIDENCIA DE LA MADRE.- REPÚBLICA ARGENTINA - AÑO 2005	16
TABLA 14	NACIDOS VIVOS REGISTRADOS SEGÚN TIPO DE PARTO, POR JURISDICCIÓN DE RESIDENCIA DE LA MADRE.- REPÚBLICA ARGENTINA - AÑO 2005	17
TABLA 15	NACIDOS VIVOS REGISTRADOS SEGÚN JURISDICCIÓN DE OCURRENCIA, POR JURISDICCIÓN DE RESIDENCIA DE LA MADRE.- REPÚBLICA ARGENTINA - AÑO 2005	18
TABLA 16	NACIDOS VIVOS REGISTRADOS SEGÚN LOCAL DE OCURRENCIA, POR JURISDICCIÓN DE OCURRENCIA.- REPÚBLICA ARGENTINA - AÑO 2005	19
TABLA 17	NACIDOS VIVOS REGISTRADOS SEGÚN PERSONA QUE ATENDIÓ EL PARTO, POR JURISDICCIÓN DE OCURRENCIA.- REPÚBLICA ARGENTINA - AÑO 2005	20
TABLA 18	NACIDOS VIVOS REGISTRADOS SEGÚN LOCAL DE OCURRENCIA E INTERVALOS DE PESO AL NACER, POR JURISDICCIÓN DE RESIDENCIA DE LA MADRE.- REPÚBLICA ARGENTINA – AÑO 2005	21
TABLA 19	NACIDOS VIVOS REGISTRADOS SEGÚN ASOCIACIÓN DE LA MADRE A ALGÚN SISTEMA DE ATENCIÓN DE LA SALUD Y LOCAL DE OCURRENCIA, POR JURISDICCIÓN DE RESIDENCIA DE LA MADRE.- REPÚBLICA ARGENTINA – AÑO 2005	22
TABLA 20	CANTIDAD DE NACIDOS VIVOS INSCRIPTOS SEGÚN AÑO DE OCURRENCIA POR JURISDICCIÓN DE REGISTRO. – REPÚBLICA ARGENTINA – AÑO 2005	23
TABLA 21	INDICADORES SELECCIONADOS DE NATALIDAD. – REPUBLICA ARGENTINA – AÑO 2005	24
TABLA 22	DEFUNCIONES SEGÚN EDAD, POR JURISDICCIÓN DE RESIDENCIA Y SEXO.- REPÚBLICA ARGENTINA - AÑO 2005 AMBOS SEXOS	25
TABLA 22 A	DEFUNCIONES SEGÚN EDAD, POR JURISDICCIÓN DE RESIDENCIA Y SEXO.- REPÚBLICA ARGENTINA - AÑO 2005 VARONES	27
TABLA 22 B	DEFUNCIONES SEGÚN EDAD, POR JURISDICCIÓN DE RESIDENCIA Y SEXO.- REPÚBLICA ARGENTINA - AÑO 2005 MUJERES	29
TABLA 23	TASAS DE MORTALIDAD ESPECÍFICAS POR 1000 HABITANTES SEGÚN GRUPOS DE EDAD Y SEXO, POR JURISDICCIÓN DE RESIDENCIA DE LOS FALLECIDOS.- REPÚBLICA ARGENTINA - AÑO 2005 AMBOS SEXOS	31
TABLA 23 A	TASAS DE MORTALIDAD ESPECÍFICAS POR 1000 HABITANTES SEGÚN GRUPOS DE EDAD Y SEXO, POR JURISDICCIÓN DE RESIDENCIA DE LOS FALLECIDOS. – REPÚBLICA ARGENTINA - AÑO 2005 VARONES	32

TABLA 23 B	TASAS DE MORTALIDAD ESPECÍFICAS POR 1000 HABITANTES SEGÚN GRUPOS DE EDAD Y SEXO, POR JURISDICCIÓN DE RESIDENCIA DE LOS FALLECIDOS.- REPÚBLICA ARGENTINA - AÑO 2005 MUJERES	33
TABLA 24	CANTIDAD DE DEFUNCIONES POR GRUPOS DE EDAD Y SEXO, SEGÚN GRUPOS DE CAUSAS SELECCIONADAS. REPÚBLICA ARGENTINA - AÑO 2005 - AMBOS SEXOS	34
TABLA 24 A	CANTIDAD DE DEFUNCIONES POR GRUPOS DE EDAD Y SEXO, SEGÚN GRUPOS DE CAUSAS SELECCIONADAS. REPÚBLICA ARGENTINA - AÑO 2005 - VARONES	36
TABLA 24 B	CANTIDAD DE DEFUNCIONES POR GRUPOS DE EDAD Y SEXO, SEGÚN GRUPOS DE CAUSAS SELECCIONADAS. REPÚBLICA ARGENTINA – AÑO 2005 – MUJERES	38
TABLA 25	DEFUNCIONES SEGÚN EDAD, POR CAUSA DE MUERTE Y SEXO. TOTAL DEL PAIS. – REPÚBLICA ARGENTINA – AÑO 2005 - AMBOS SEXOS	40
TABLA 25 A	DEFUNCIONES SEGÚN EDAD, POR CAUSA DE MUERTE Y SEXO. TOTAL DEL PAIS. – REPÚBLICA ARGENTINA – AÑO 2005- VARONES	48
TABLA 25 B	DEFUNCIONES SEGÚN EDAD, POR CAUSA DE MUERTE Y SEXO. TOTAL DEL PAIS. – REPÚBLICA ARGENTINA – AÑO 2005 - MUJERES	56
TABLA 26	PRINCIPALES CAUSAS DE DEFUNCIÓN SEGÚN GRUPOS DE EDAD, POR SEXO. - REPUBLICA ARGENTINA - AÑO 2005	64
TABLA 27	DEFUNCIONES POR CAUSAS EXTERNAS CLASIFICADAS SEGÚN MECANISMO DE LA MUERTE E INTENCIONALIDAD POR SEXO. - REPUBLICA ARGENTINA - AÑO 2005	69
TABLA 28	DEFUNCIONES REGISTRADAS, POR LOCAL DE OCURRENCIA SEGÚN JURISDICCIÓN DE RESIDENCIA DEL FALLECIDO. – REPÚBLICA ARGENTINA – AÑO 2005	70
TABLA 29	DEFUNCIONES REGISTRADAS, POR LOCAL DE OCURRENCIA. SEGÚN GRUPOS DE EDAD DE LOS FALLECIDOS. – REPÚBLICA ARGENTINA – AÑO 2005	71
TABLA 30	DEFUNCIONES SEGÚN ASOCIACIÓN A ALGÚN SISTEMA DE SALUD POR JURISDICCIÓN DE RESIDENCIA DEL FALLECIDO. REPÚBLICA ARGENTINA – AÑO 2005	72
TABLA 31	CANTIDAD DE DEFUNCIONES DE MAYORES DE 13 AÑOS SEGÚN SITUACIÓN LABORAL Y ASOCIACIÓN A ALGÚN SISTEMA DE ATENCION DE LA SALUD POR JURISDICCIÓN DE RESIDENCIA DEL FALLECIDO. – REPÚBLICA ARGENTINA – AÑO 2005	73
TABLA 32	DEFUNCIONES INFANTILES Y TASAS POR 1.000 NACIDOS VIVOS DE MORTALIDAD INFANTIL, NEONATAL Y POSTNEONATAL, POR JURISDICCIÓN DE RESIDENCIA DE LA MADRE.- REPÚBLICA ARGENTINA - AÑO 2005	74

TABLA 33	TASAS DE MORTALIDAD INFANTIL, POR JURISDICCIÓN DE RESIDENCIA DE LA MADRE. REPÚBLICA ARGENTINA – AÑOS 1980 – 2005	75
TABLA 34	CANTIDAD DE DEFUNCIONES DE MENORES DE 1 AÑO POR GRUPOS DE EDAD, SEGÚN GRUPO DE CAUSAS SELECCIONADAS. REPUBLICA ARGENTINA. – AÑO 2005	77
TABLA 35	CANTIDAD DE DEFUNCIONES NEONATALES, PORCENTAJES Y TASAS DE MORTALIDAD POR 1000 NACIDOS VIVOS, SEGÚN GRUPOS DE CAUSAS BASADOS EN CRITERIOS DE REDUCIBILIDAD.- REPÚBLICA ARGENTINA AÑO 2005	79
TABLA 36	CANTIDAD DE DEFUNCIONES POSTNEONATALES, PORCENTAJES Y TASAS DE MORTALIDAD POR 1000 NACIDOS VIVOS, SEGÚN GRUPOS DE CAUSAS BASADOS EN CRITERIOS DE REDUCIBILIDAD.- REPÚBLICA ARGENTINA – AÑO 2005	79
TABLA 37	CANTIDAD DE DEFUNCIONES DE MENORES DE 1 AÑO SEGÚN INTERVALOS DE PESO AL NACER (en gramos), POR JURISDICCIÓN DE RESIDENCIA DE LA MADRE. REPÚBLICA ARGENTINA – AÑO 2005	80
TABLA 37A	CANTIDAD DE DEFUNCIONES NEONATALES SEGÚN INTERVALOS DE PESO AL NACER (en gramos), POR JURISDICCIÓN DE RESIDENCIA DE LA MADRE- REPÚBLICA ARGENTINA – AÑO 2005	81
TABLA 37B	CANTIDAD DE DEFUNCIONES POSTNEONATALES SEGÚN INTERVALOS DE PESO AL NACER (en gramos), POR JURISDICCIÓN DE RESIDENCIA DE LA MADRE.- REPÚBLICA ARGENTINA – AÑO 2005	82
TABLA 38	MORTALIDAD MATERNA SEGÚN CAUSAS DE MUERTE Y GRUPOS DE EDAD DE LAS FALLECIDAS Y TASA DE MORTALIDAD MATERNA POR 10.000 NACIDOS VIVOS.- REPÚBLICA ARGENTINA – AÑO 2005	83
TABLA 39	DEFUNCIONES MATERNAS POR GRUPOS DE CAUSAS Y DEFUNCIONES MATERNAS TARDÍAS SEGÚN JURISDICCIÓN DE RESIDENCIA. – REPUBLICA ARGENTINA – AÑO 2005	84
TABLA 40	DEFUNCIONES MATERNAS POR GRUPOS DE EDAD SEGÚN JURISDICCIÓN DE RESIDENCIA. – REPUBLICA ARGENTINA – AÑO 2005	84
TABLA 41	TASAS DE MORTALIDAD MATERNA POR 10.000 NACIDOS VIVOS SEGÚN JURISDICCIÓN DE RESIDENCIA DE LAS FALLECIDAS, POR AÑO DE REGISTRO. – REPÚBLICA ARGENTINA – AÑOS 1980 A 2005.	85
TABLA 42	CANTIDAD DE DEFUNCIONES SEGÚN LUGAR DE OCURRENCIA Y GRUPOS DE EDAD, POR JURISDICCIÓN DE RESIDENCIA. – REPUBLICA ARGENTINA – AÑO 2005	87
TABLA 43	DEFUNCIONES FETALES, POR JURISDICCIÓN DE REGISTRO. – REPÚBLICA ARGENTINA – AÑO 2005	88

TABLA 44	DEFUNCIONES FETALES, POR JURISDICCIÓN DE RESIDENCIA DE LA MADRE. REPÚBLICA ARGENTINA – AÑO 2005	88
TABLA 45	DEFUNCIONES FETALES SEGÚN CONDICIÓN DEL FETO, POR JURISDICCIÓN DE RESIDENCIA DE LA MADRE.- REPÚBLICA ARGENTINA – AÑO 2005	89
TABLA 46	DEFUNCIONES FETALES SEGÚN INTERVALOS DE PESO, POR JURISDICCIÓN DE RESIDENCIA DE LA MADRE.- REPÚBLICA ARGENTINA – AÑO 2005	90
TABLA 47	DEFUNCIONES FETALES SEGÚN EDAD GESTACIONAL, POR JURISDICCIÓN DE RESIDENCIA DE LA MADRE.- REPÚBLICA ARGENTINA – AÑO 2005	91
TABLA 48	DEFUNCIONES FETALES SEGÚN EDAD GESTACIONAL E INTERVALOS DE PESO.- REPÚBLICA ARGENTINA - AÑO 2005	92
TABLA 49	DEFUNCIONES FETALES SEGÚN AGRUPAMIENTO DE CAUSAS DE MUERTE E INTERVALOS DE PESO. - REPÚBLICA ARGENTINA. – AÑO 2005	93
TABLA 50	TASAS DE MORTALIDAD PERINATAL Y FETAL, POR JURISDICCIÓN DE RESIDENCIA DE LA MADRE. – REPÚBLICA ARGENTINA – AÑO 2005	94

GRÁFICOS

TASA DE MORTALIDAD INFANTIL POR JURISDICCIÓN DE RESIDENCIA DE LA MADRE - REPÚBLICA ARGENTINA - AÑO 2005	95
DISTRIBUCIÓN DE LAS MUERTES NEONATALES SEGÚN CRITERIOS DE REDUCIBILIDAD - REPÚBLICA ARGENTINA – AÑO 2005	
DISTRIBUCIÓN DE LAS MUERTES POSTNEONATALES SEGÚN CRITERIOS DE REDUCIBILIDAD - REPÚBLICA ARGENTINA – AÑO 2005	
TASAS DE MORTALIDAD INFANTIL, NEONATAL Y POSTNEONATAL - REPÚBLICA ARGENTINA - AÑOS 1980- 2005	
TASA DE MORTALIDAD MATERNA POR JURISDICCIÓN DE RESIDENCIA DE LA FALLECIDA - REPÚBLICA ARGENTINA - AÑO 2005	
DISTRIBUCIÓN DE LA MORTALIDAD MATERNA POR CAUSAS. - REPÚBLICA ARGENTINA - AÑO 2005	
TASAS DE MORTALIDAD MATERNA CADA 10000 NACIDOS VIVOS. REPÚBLICA ARGENTINA - AÑOS 1980-2005	

ANEXO	102
POBLACIÓN SEGÚN SEXO Y GRUPOS QUINQUENALES DE EDAD, ESTIMADA AL 30-VI-05 POR PROVINCIAS - AMBOS SEXOS	103
POBLACIÓN SEGÚN SEXO Y GRUPOS QUINQUENALES DE EDAD, ESTIMADA AL 30-VI-05 POR PROVINCIAS - VARONES	104
POBLACIÓN SEGÚN SEXO Y GRUPOS QUINQUENALES DE EDAD, ESTIMADA AL 30-VI-05 POR PROVINCIAS - MUJERES	105
ANEXO METODOLÓGICO	106
DEFINICIONES, CONCEPTOS E INDICADORES UTILIZADOS	107
LISTA DE MORTALIDAD SEGÚN CAUSAS SELECCIONADAS	118
LISTA BÁSICA PARA LA TABULACIÓN DE MORTALIDAD	120
LISTA DE CAUSAS SELECCIONADAS PARA MORTALIDAD PERINATAL	124
LISTA DE TABULACIÓN PARA LA MORTALIDAD INFANTIL Y DEL NIÑO	125
LISTA DE TABULACIÓN PARA LA MORTALIDAD POR CAUSAS VIOLENTAS	127

INTRODUCCIÓN

Esta publicación difunde información estadística básica que se complementa con otras Series y Boletines de la Dirección de Estadísticas e Información de Salud (DEIS).

Contiene información sobre NACIDOS VIVOS, MATRIMONIOS, DEFUNCIONES Y DEFUNCIONES FETALES para el total del país y por jurisdicción, incluyendo tasas y distribuciones relativas.

Se elaboró a partir de los datos disponibles para el año 2005 provenientes de los registros permanentes de ESTADÍSTICAS VITALES:

- Informe Estadístico de Nacido Vivo
- Informe Estadístico de Defunción
- Informe Estadístico de Defunción Fetal
- Informe Estadístico de Matrimonio

Los objetivos de esta publicación son los siguientes:

- difundir información sobre hechos vitales, y
- estimular el intercambio entre productores y usuarios.

La obtención de los datos supone el cumplimiento de las siguientes etapas:

- a nivel local, los establecimientos y el personal de salud certifican los hechos y captan los datos básicos en los instrumentos de recolección de datos normatizados. Los registros civiles y sus delegaciones inscriben y registran legalmente los hechos vitales. A ellos compete, además, la transmisión de los datos al nivel jurisdiccional;

- a nivel jurisdiccional (cada provincia y la Ciudad Autónoma de Buenos Aires), las unidades de Estadísticas Vitales y de Salud realizan la recepción, el control, la codificación, el ingreso y la elaboración de los datos, suministrando anualmente los archivos al nivel nacional;

- el nivel nacional (la Dirección de Estadísticas e Información de Salud), es el encargado de elaborar las estadísticas sobre hechos vitales para el total del país. También interviene en la normatización de todos los procesos que hacen a la producción de información. Asimismo publica y difunde información de interés nacional, teniendo en cuenta recomendaciones internacionales.

Desde 1994 hasta la actualidad, existe sólo un año de diferencia entre la recolección de los datos en el nivel local y la publicación y difusión de los mismos en el nivel nacional. Para un país de organización político-administrativa federal, esta demora puede considerarse muy buena y no tiene antecedentes desde la implementación del Sistema Estadístico de Salud (SES).

Esto significa un gran esfuerzo para la Dirección de Estadísticas e Información de Salud y el Sistema Estadístico de Salud que, a pesar de las dificultades, lograron estos avances.

Resulta importante destacar también que, a partir de la información de 1995, los archivos nacionales de nacimientos, defunciones y defunciones fetales contienen información actualizada de todas las jurisdicciones del país.

Es de señalar la importancia -para la mejoría del Subsistema de Estadísticas Vitales- de la existencia de la Comisión Interinstitucional de Estadísticas Vitales y de Registro Civil, coordinada por el Instituto Nacional de Estadística y Censos (INDEC) como organismo rector del Sistema Estadístico Nacional (SEN) e integrada por la Dirección de Estadísticas e Información de Salud del Ministerio de Salud, la Subsecretaría de Población y el Registro Nacional de las Personas del Ministerio del Interior y las Direcciones Provinciales de Registro Civil.

Por último, corresponde agradecer a todos los que posibilitaron de una u otra manera la edición de esta publicación, en especial a los Registros Civiles y a las unidades de estadísticas jurisdiccionales componentes del Sistema Estadístico de Salud.

CONSIDERACIONES SOBRE EL PROCESAMIENTO DE LOS DATOS DEL AÑO 2005

Las Estadísticas Vitales son parte del Sistema Estadístico de Salud, siendo responsabilidad del Ministerio de Salud por delegación del Instituto Nacional de Estadística y Censos.

La Dirección de Estadísticas e Información de Salud, responsable de la coordinación del sistema y centralización de los datos, proporciona normas uniformes de recolección, elaboración y análisis de la información estadística, entre las cuales se encuentran las correspondientes a los hechos vitales, basadas en los principios y recomendaciones de la División Estadística de Naciones Unidas y de la Organización Mundial de la Salud, lo que contribuye a la homogeneidad y comparabilidad de los datos.

Se ha logrado mejorar los tiempos de procesamiento de manera considerable, tanto en el nivel nacional como en los niveles jurisdiccionales del Sistema Estadístico de Salud

En algunas áreas de ciertas provincias, persisten problemas de cobertura y de calidad de datos para algunas variables de registro más complejo. Se observan, en dichos casos, variaciones importantes en el número de hechos vitales y, consecuentemente, en las tasas resultantes.

Con el objeto de mejorar la presentación de los tabulados sobre nacidos vivos y defunciones fetales, se ha realizado una consistencia especial entre peso del feto y edad gestacional.

Asimismo, se considera conveniente aclarar que las defunciones fetales, y en especial las tempranas, poseen un subregistro importante que debe ser considerado en el análisis e interpretación de los datos.

En el presente, tanto en el nivel nacional como en los niveles jurisdiccionales, se continúan desarrollando actividades para la adecuación y el fortalecimiento del Sistema Estadístico de Salud.

En la XV Reunión Nacional de Estadísticas de Salud, realizada en la Ciudad de Buenos Aires del 28 al 30 de junio de 1999, se aprobaron los contenidos de los nuevos formularios de recolección de datos del Subsistema de Estadísticas Vitales como asimismo las correspondientes instrucciones para su llenado, acordándose la implementación de los mismos a partir del 1º de enero del año 2001.

EL USO DE LA CLASIFICACIÓN ESTADÍSTICA INTERNACIONAL DE ENFERMEDADES Y PROBLEMAS RELACIONADOS CON LA SALUD - DÉCIMA REVISIÓN (CIE-10).

A partir de la información del año 1997 las causas de muerte se codifican según la Clasificación Estadística Internacional de Enfermedades y Problemas Relacionados con la Salud - Décima Revisión (CIE-10). El Sistema Estadístico de Salud ha adoptado la CIE-10 para la codificación de la causa de muerte a partir del 1º de enero de 1997 y para la codificación de los diagnósticos de egreso de los establecimientos con internación que informan al Sistema, desde el 1º de enero de 1998.

Esta decisión, se encuadra dentro de las Recomendaciones sobre Estrategias y Cursos de Acción surgidas del "Grupo de consulta sobre aplicación de la CIE-10 en los países del MERCOSUR", reunido en Montevideo, Uruguay, en diciembre de 1995. El objetivo de la reunión fue coordinar actividades y cursos de acción comunes, con el fin de lograr una utilización racional de los recursos disponibles en estos países para la implementación de la CIE-10.

La clasificación de enfermedades, formalizada en 1893 como Lista Internacional de Causas de Defunción, ha tenido numerosas y relevantes modificaciones desde su implementación.

La CIE-10 contiene los más amplios cambios desde la Sexta Revisión a nivel de categorías, conceptos y definiciones. En función de ello, los datos de morbilidad y de mortalidad deben interpretarse considerando estos cambios.

En esta publicación se reemplaza la Lista Básica para la Tabulación presentada en el Volumen 1 de la Clasificación Estadística Internacional de Enfermedades y Problemas Relacionados con la Salud - Décima Revisión (CIE-10), por una lista recomendada por la OMS para la presentación estadística de las causas básicas de muerte.

Esto posibilita la comparación de la información del país con la de los otros países en las publicaciones anuales del mencionado organismo internacional. Sin embargo, por los cambios que introduce la CIE-10, no garantiza en forma absoluta la comparabilidad retrospectiva dentro del país.

Además, y con el objetivo de satisfacer distintos tipos de demandas habituales para el SES, se incorporan otras listas de agrupamientos de causas de muerte, aplicables a grupos específicos de causas –violencias-; a grupos de edad seleccionados –menores de 1 año-, etc.,

Es necesario destacar y agradecer, muy especialmente, el apoyo brindado al Sistema Estadístico de Salud por la Comisión Nacional de Clasificación de Enfermedades (CNCE) para implementar en el país la CIE-10. Esta Comisión ha participado activamente en la preparación de material didáctico y en la organización y realización de talleres y cursos para codificadores de morbilidad y de mortalidad, destinados a presentar la nueva clasificación y contribuir a su adecuada utilización.

COBERTURA DE LOS DATOS

Estudios realizados por el Sistema Estadístico de Salud en distintas jurisdicciones, identificaron la existencia de subregistro de nacimientos, que obedecía a un conjunto de factores, entre ellos, el arancel a pagar para la obtención del Documento Nacional de Identidad (DNI) al nacimiento. El Decreto N° 262 del 25 de junio de 2003 derogó el pago de dicho arancel para todos los nacimientos ocurridos en el país por un año. El Decreto N° 832 del 24 de junio de 2004 prorrogó la vigencia de la derogación del arancel por un año más y, por otro año, se logró el mismo objetivo con el Decreto 819 del 24 de junio de 2005.

Durante el año 2000, la DEIS en coordinación con el Programa Materno Infantil y Nutrición (PROMIN), el Instituto Nacional de Estadística y Censos (INDEC) y las oficinas jurisdiccionales responsables de las Estadísticas Vitales de cinco provincias (Chaco, Formosa, La Rioja, Salta y Santiago del Estero), realizó una investigación en establecimientos asistenciales y áreas seleccionados, basada en el pareo de distintas fuentes de datos, que confirmó la existencia de omisión de registro de nacimientos.

Con la misma metodología y similares resultados, la Dirección de Estadísticas e Información de Salud, en coordinación con UNICEF y la oficina jurisdiccional responsable de las Estadísticas Vitales de Tucumán, realizó una investigación en esta provincia durante el año 2001. Estos estudios permitieron, a su vez, detectar subregistro de defunciones infantiles de magnitud inferior a los nacimientos, salvo en la jurisdicción de Santiago del Estero en donde alcanzó niveles muy importantes.

En el transcurso del año 2005 y el año 2006, con el auspicio de las becas Ramón Carrillo - Arturo Oñativia de la Comisión Nacional de Programas de Investigación Sanitaria (CONAPRIS), se realizó el estudio multicéntrico "Omisión del Registro Civil y Estadístico de Hechos Vitales". La investigación con una metodología similar a la anterior, fue coordinada por la Dirección de Estadísticas e Información en salud y participaron las oficinas jurisdiccionales responsables de las Estadísticas Vitales. Se realizó en las provincias mencionadas precedentemente incluyéndose, además, otras ocho jurisdicciones.

En total, el estudio abarcó 27 establecimientos asistenciales de 16 áreas seleccionados de 14 provincias (Catamarca, Corrientes, Chaco, Formosa, La Pampa, La Rioja, Mendoza, Misiones, Neuquén, Salta, San Juan, Santa Fe, Santiago del Estero y Tucumán). También este estudio permitió, por un lado, identificar la mejoría en el registro - en aquellas provincias en donde se realizaba la investigación por segunda vez - y, por otro lado, detectar subregistro de defunciones infantiles de magnitud inferior a los nacimientos, salvo - nuevamente - en la jurisdicción de Santiago del Estero en donde alcanzó niveles importantes (inclusive mayores a los hallados en el estudio del 2000).

La Dirección General de Planificación, Evaluación de Proyectos y de Estadísticas y Censos de Santiago del Estero (responsable del Subsistema provincial de Estadísticas Vitales), conjuntamente con profesionales de la DEIS ya habían detectado también esta subinscripción de defunciones infantiles. El pareo de información - realizado en el año 2000 - entre las defunciones infantiles ocurridas en establecimientos de salud y las inscriptas en el registro civil y la comparación entre los registros hospitalarios y los de estadísticas vitales - realizadas en los años 2002, 2003 y 2004 y el pareo correspondiente a la investigación del 2005 - demostró que la magnitud de la omisión sigue siendo muy importante y condiciona la validez de los indicadores de mortalidad infantil.

Otros hallazgos del estudio multicéntrico, mencionado precedentemente, que merecen destacarse son los siguientes:

- La omisión de nacidos vivos que surge de comparar los datos que brinda el Censo Nacional de Población y Viviendas 2001 con los nacidos vivos registrados en el Subsistema de Estadísticas Vitales es el 6% para el total del país, si se toman como referencia los datos publicados para el mismo año, y se reduce al 3% si se consideran las inscripciones tardías que se produjeron a lo largo de los años 2002 a 2004.
- Para el total de las catorce provincias estudiadas, la frecuencia de inscripciones más allá del año de nacimiento (2003) fue del 1,9% con variaciones entre provincias. Para los hospitales y departamentos analizados la frecuencia de inscripciones más allá del año de nacimiento fue del 2,2%.
- A partir de la vigencia del decreto de gratuidad del DNI al nacimiento, en todas las jurisdicciones estudiadas, se observó una marcada disminución en el número de inscripciones más allá de los 365 días

del nacimiento: de 2,9% en el primer semestre a 0,8% en el segundo, para el total de provincias estudiadas.

- Con excepción de Corrientes, La Pampa, y Santa Fe, en las que no se registraron variaciones, en el resto de las jurisdicciones se observó una disminución entre 6 a 14 días en la mediana del tiempo de inscripción comparado el primer semestre del año respecto del segundo. Este fenómeno es más marcado en los hospitales públicos analizados.

ESTRUCTURA DE LA PUBLICACIÓN

La estructura de la publicación comprende:

- Tablas de nacimientos según las siguientes variables:
 - jurisdicción de residencia de la madre
 - jurisdicción de registro del nacimiento
 - jurisdicción de ocurrencia del nacimiento
 - edad de la madre
 - nivel de instrucción de la madre
 - pertenencia o asociación a sistemas de atención de la salud
 - número de orden de nacido vivo
 - peso al nacer del nacido vivo
 - tiempo de gestación
 - sexo del nacido vivo
 - situación conyugal de la madre
 - tipo de parto
 - local de ocurrencia y persona que atendió el parto (institucional y No institucional)
 - año de ocurrencia
- Tablas de defunciones según las siguientes variables:
 - jurisdicción de residencia
 - edad
 - sexo
 - causa básica de muerte
 - peso al nacer del fallecido menor de 1 año
 - pertenencia o asociación a sistemas de atención de la salud
 - situación laboral del fallecido
 - local de ocurrencia de la defunción
- Evolución de la mortalidad infantil entre 1980 y 2005.
- Evolución de la mortalidad materna entre 1980 y 2005.
- Tablas de defunciones fetales según las siguientes variables:
 - jurisdicción de registro, de ocurrencia y de residencia de la madre
 - peso del feto
 - tiempo de gestación
 - causa básica de muerte
 - condición del feto
- Gráficos de mortalidad infantil y materna.
- Anexo
 - Población total del país estimada al 30-6-05 según jurisdicción, por sexo y grupos de edad.
- Anexo Metodológico
 - Definiciones, conceptos y fórmulas utilizadas.
 - Lista de mortalidad según causas seleccionadas
 - Lista Básica para la tabulación de mortalidad
 - Lista de causas seleccionadas para mortalidad perinatal
 - Lista de tabulación para la mortalidad infantil y del niño
 - Lista de tabulación para la mortalidad por causas violentas

TABLAS

TABLA 1 : INDICADORES DE NATALIDAD, NUPCIALIDAD, MORTALIDAD GENERAL, INFANTIL Y MATERNA POR JURISDICCIÓN DE RESIDENCIA
 REPÚBLICA ARGENTINA - AÑO 2005

JURISDICCIÓN DE RESIDENCIA	POBLACIÓN	NACIDOS VIVOS	MATRI-MONIOS	DEFUNC. TOTALES	DEFUNC. DE MENORES DE 1 AÑO	DEFUNC. MATERNAS	TASA DE NATALIDAD	TASA DE NUPCIALIDAD	TASA DE MORTALIDAD	TASA DE MORTALIDAD INFANTIL	TASA DE MORTALIDAD MATERNA
REPÚBLICA ARGENTINA	38.592.150	712.220	132.720	293.529	9.507	279	18,5	3,4	7,6	13,3	3,9
Ciud. Aut. de Buenos Aires	3.018.102	43.633	14.713	33.691	351	3	14,5	4,9	11,2	8,0	0,7
Buenos Aires	14.654.379	262.786	46.992	119.390	3.420	71	17,9	3,2	8,1	13,0	2,7
Partidos del Aglom. GBA	9.916.942	182.841	30.457	74.724	2.462	62	18,4	3,1	7,5	13,5	3,4
Catamarca	365.323	7.202	856	1.951	121	5	19,7	2,3	5,3	16,8	6,9
Córdoba	3.254.279	55.662	11.543	25.635	663	14	17,1	3,5	7,9	11,9	2,5
Corrientes	980.813	19.805	2.648	5.881	361	19	20,2	2,7	6,0	18,2	9,6
Chaco	1.024.934	23.140	2.580	6.278	461	12	22,6	2,5	6,1	19,9	5,2
Chubut	445.458	8.550	1.553	2.565	100	2	19,2	3,5	5,8	11,7	2,3
Entre Ríos	1.217.212	21.875	4.375	9.123	289	9	18,0	3,6	7,5	13,2	4,1
Formosa	517.506	12.176	1.276	2.904	279	20	23,5	2,5	5,6	22,9	16,4
Jujuy	652.577	12.971	1.798	3.528	209	11	19,9	2,8	5,4	16,1	8,5
La Pampa	321.653	5.441	1.007	2.297	62	1	16,9	3,1	7,1	11,4	1,8
La Rioja	320.602	6.679	786	1.698	92	10	20,8	2,5	5,3	13,8	15,0
Mendoza	1.675.309	31.542	7.177	11.392	357	15	18,8	4,3	6,8	11,3	4,8
Misiones	1.029.645	23.679	4.193	5.412	346	16	23,0	4,1	5,3	14,6	6,8
Neuquén	521.439	10.426	1.648	2.311	103	6	20,0	3,2	4,4	9,9	5,8
Río Negro	587.430	11.003	1.916	3.178	103	2	18,7	3,3	5,4	9,4	1,8
Salta	1.161.484	26.130	3.664	5.987	373	15	22,5	3,2	5,2	14,3	5,7
San Juan	666.446	14.240	2.673	4.306	238	5	21,4	4,0	6,5	16,7	3,5
San Luis	409.280	8.138	1.153	2.489	130	2	19,9	2,8	6,1	16,0	2,5
Santa Cruz	213.845	4.898	971	1.111	54	1	22,9	4,5	5,2	11,0	2,0
Santa Fe	3.177.557	51.940	12.041	27.437	643	16	16,3	3,8	8,6	12,4	3,1
Santiago del Estero	839.767	17.642	1.325	4.736	207	10	21,0	1,6	5,6	11,7	5,7
Tucumán	1.421.824	28.225	5.386	8.589	457	10	19,9	3,8	6,0	16,2	3,5
Tierra del Fuego	115.286	2.388	446	408	16	2	20,7	3,9	3,5	6,7	8,4
Otros Países	-	281	-	368	5	1	-	-	-	-	-
Lugar no especificado	-	1.768	-	864	67	1	-	-	-	-	-

Ver notas técnicas en página siguiente

NOTAS TÉCNICAS:

Se consideran nacidos vivos registrados a los ocurridos en el año de registro y en el año inmediato anterior.

Las tasas de natalidad, nupcialidad y mortalidad total son por 1.000 habitantes, las de mortalidad infantil por 1.000 nacidos vivos y las de mortalidad materna por 10.000 nacidos vivos.

La cantidad de matrimonios y las tasas de nupcialidad son por jurisdicción de registro. El lugar de registro es la jurisdicción de residencia de al menos uno de los contrayentes.

Los datos de población utilizados en el cálculo de las tasas fueron proporcionados por la Dirección de Estadísticas Poblacionales del Instituto Nacional de Estadística y Censos (INDEC).

Los Partidos incluidos en el Aglomerado Gran Buenos Aires son: Almirante Brown, Avellaneda, Berazategui, Cañuelas, Escobar, Esteban Echeverría, Ezeiza, Florencio Varela, General Rodríguez, General San Martín, Hurlingham, Ituzaingó, José C. Paz, La Matanza, Lanús, Lomas de Zamora, Malvinas Argentinas, Marcos Paz, Merlo, Moreno, Morón, Pilar, Presidente Perón, Quilmes, San Fernando, San Isidro, San Miguel, San Vicente, Tigre, Tres de Febrero y Vicente López.

En el año 2001 se incorporó una pregunta a los formularios estadísticos de defunción, de forma tal de posibilitar identificar más adecuadamente los casos de muertes maternas y, consecuentemente, conocer con mayor precisión el nivel de la tasa de mortalidad materna. Las jurisdicciones de Córdoba y de la Ciudad Autónoma de Buenos Aires están realizando sendos estudios que involucran también a las áreas de salud materno infantil, sobre un conjunto de defunciones de mujeres en edad reproductiva para determinar si las mismas obedecieron a causas maternas y, por tanto, conocer la real magnitud de la tasa de mortalidad materna.

Investigaciones realizadas por la Dirección de Estadísticas e Información de Salud en los años 2000-2001 y 2005-2006 han permitido demostrar que la omisión de registración civil y estadística de nacidos vivos afecta a un conjunto de jurisdicciones del país. La vigencia de los Decretos 262/03, 832/04 y 819/05, de gratuidad del DNI al nacimiento ha permitido mejorar, especialmente a partir del año 2004, la inscripción de los nacidos vivos.

Las mismas investigaciones también posibilitaron la identificación de omisión de registración civil y estadística de defunciones infantiles en algunas jurisdicciones. Esta omisión tiene menor magnitud que la de nacidos vivos, con excepción de la pcia. de Santiago del Estero. En esta provincia, a la omisión en nacidos vivos, se agrega una omisión superior e importante en el registro de defunciones infantiles.

Estas investigaciones permitieron comprobar, asimismo, que la cobertura del Subsistema de Estadísticas Vitales del Sistema Estadístico de Salud a nivel país es alta y de calidad. La subregistración u omisión se origina, básicamente, en déficits del sistema de atención de la salud y del registro civil.

TABLA 2 : NACIDOS VIVOS REGISTRADOS SEGÚN EDAD DE LA MADRE, POR JURISDICCIÓN DE RESIDENCIA DE LA MADRE.
 REPÚBLICA ARGENTINA - AÑO 2005

JURISDICCIÓN DE RESIDENCIA DE LA MADRE	TOTAL	EDAD DE LA MADRE									
		Menor de 15	De 15 a 19	De 20 a 24	De 25 a 29	De 30 a 34	De 35 a 39	De 40 a 44	De 45 a 49	De 50 y más	Sin especificar
REPÚBLICA ARGENTINA	712.220	2.699	104.410	177.813	182.778	141.689	73.194	21.382	1.488	87	6.680
Ciud. Aut. de Buenos Aires	43.633	52	2.874	7.266	11.573	13.083	6.906	1.717	107	14	41
Buenos Aires	262.786	429	32.293	63.964	68.712	55.251	29.535	8.858	659	26	3.059
Partidos del Aglom. GBA	182.841	275	22.270	44.770	47.781	37.932	20.794	6.335	453	19	2.212
Catamarca	7.202	43	1.327	1.948	1.823	1.212	604	175	16	1	53
Córdoba	55.662	152	7.498	13.493	15.012	11.427	5.657	1.601	104	1	717
Corrientes	19.805	98	3.755	5.295	4.703	3.248	1.823	577	27	1	278
Chaco	23.140	270	5.388	6.687	5.131	3.225	1.698	508	40	10	183
Chubut	8.550	37	1.403	2.374	2.271	1.528	727	194	12	0	4
Entre Ríos	21.875	123	3.783	5.729	5.588	3.992	2.005	588	37	0	30
Formosa	12.176	141	2.522	3.441	2.721	1.882	1.035	357	47	12	18
Jujuy	12.971	64	2.375	3.561	3.117	2.260	1.185	376	25	0	8
La Pampa	5.441	28	954	1.410	1.429	984	504	114	5	0	13
La Rioja	6.679	41	1.209	1.772	1.774	1.127	501	171	16	2	66
Mendoza	31.542	107	4.548	8.092	8.388	6.365	3.012	847	43	1	139
Misiones	23.679	198	4.976	6.594	5.305	3.484	2.016	638	54	1	413
Neuquén	10.426	58	1.683	2.715	2.660	1.986	1.019	266	14	1	24
Río Negro	11.003	67	1.908	2.902	2.817	2.037	949	291	11	0	21
Salta	26.130	115	4.364	7.311	6.468	4.561	2.404	783	59	5	60
San Juan	14.240	40	2.045	3.817	3.748	2.791	1.352	404	30	2	11
San Luis	8.138	37	1.327	2.216	2.161	1.411	705	227	13	0	41
Santa Cruz	4.898	16	778	1.301	1.338	902	418	118	4	1	22
Santa Fe	51.940	351	8.903	12.606	13.345	10.375	4.827	1.230	63	3	237
Santiago del Estero	17.642	107	3.275	4.933	4.267	2.821	1.362	412	46	4	415
Tucumán	28.225	112	4.647	7.411	7.484	5.030	2.557	780	47	2	155
Tierra del Fuego	2.388	4	374	608	595	474	247	83	1	0	2
Otros Países	281	1	52	81	67	36	22	12	6	0	4
Lugar no especificado	1.768	8	149	286	281	197	124	55	2	0	666

TABLA 3 : NACIDOS VIVOS REGISTRADOS SEGÚN NIVEL DE INSTRUCCIÓN DE LA MADRE, POR JURISDICCIÓN DE RESIDENCIA DE LA MADRE.
 REPÚBLICA ARGENTINA - AÑO 2005

JURISDICCIÓN DE RESIDENCIA DE LA MADRE	TOTAL	NIVEL DE INSTRUCCIÓN DE LA MADRE							Sin especificar
		Analfabeta	Primaria y C.EGB		Secundaria y Polimodal		Terciaria/Universitaria		
			Incompleta	Completa	Incompleta	Completa	Incompleta	Completa	
REPÚBLICA ARGENTINA	712.220	4.658	60.690	223.333	124.213	161.898	40.627	79.655	17.146
Ciud. Aut. de Buenos Aires	43.633	54	1.077	7.581	5.076	12.137	4.187	13.192	329
Buenos Aires	262.786	697	13.886	93.233	43.859	62.134	13.158	26.364	9.455
Partidos del Aglom. GBA	182.841	455	9.758	67.402	31.645	43.519	8.296	16.065	5.701
Catamarca	7.202	40	486	1.867	1.407	1.813	522	716	351
Córdoba	55.662	194	2.471	12.991	12.133	14.650	4.489	8.227	507
Corrientes	19.805	412	3.715	5.526	2.928	3.864	756	1.229	1.375
Chaco	23.140	681	6.030	6.381	4.303	3.026	979	1.461	279
Chubut	8.550	45	651	1.983	2.059	2.284	577	948	3
Entre Ríos	21.875	88	2.191	6.893	4.197	5.124	908	2.276	198
Formosa	12.176	113	2.287	4.772	1.872	1.839	282	534	477
Jujuy	12.971	123	1.176	3.026	3.557	2.759	1.195	1.110	25
La Pampa	5.441	11	390	1.678	1.040	1.434	274	447	167
La Rioja	6.679	30	327	1.895	1.399	1.932	446	643	7
Mendoza	31.542	147	3.258	9.390	6.032	6.732	2.176	3.715	92
Misiones	23.679	610	6.805	6.970	3.347	3.340	651	1.376	580
Neuquén	10.426	66	662	2.171	3.024	2.296	784	1.309	114
Río Negro	11.003	54	633	2.576	3.070	2.352	949	1.331	38
Salta	26.130	402	3.548	7.263	5.384	5.953	1.560	1.859	161
San Juan	14.240	98	797	5.819	1.889	3.221	808	1.428	180
San Luis	8.138	36	722	2.353	1.454	2.062	618	834	59
Santa Cruz	4.898	6	298	938	1.309	1.354	335	548	110
Santa Fe	51.940	189	3.862	18.358	7.927	12.838	2.184	5.984	598
Santiago del Estero	17.642	283	3.179	7.529	2.165	2.720	690	1.050	26
Tucumán	28.225	258	2.062	11.659	4.022	5.284	1.719	2.667	554
Tierra del Fuego	2.388	1	54	286	689	654	351	344	9
Otros Países	281	12	95	73	30	38	11	17	5
Lugar no especificado	1.768	8	28	122	41	58	18	46	1.447

NOTA:

C.EGB : Ciclos Educación General Básica

TABLA 4 : NACIDOS VIVOS REGISTRADOS SEGÚN NÚMERO DE ORDEN DE NACIDO VIVO, POR JURISDICCIÓN DE RESIDENCIA DE LA MADRE.
 REPÚBLICA ARGENTINA - AÑO 2005

JURISDICCIÓN DE RESIDENCIA DE LA MADRE	TOTAL	NÚMERO DE ORDEN DE NACIDO VIVO						
		1	2	3	4	5	6 y más	Sin especificar
REPÚBLICA ARGENTINA	712.220	273.549	193.952	103.958	54.706	29.659	44.904	11.492
Ciud. Aut. de Buenos Aires	43.633	20.971	13.996	5.157	1.719	689	684	417
Buenos Aires	262.786	101.936	75.170	38.412	19.070	9.771	13.434	4.993
Partidos del Aglom. GBA	182.841	70.892	51.684	26.333	13.181	6.881	9.918	3.952
Catamarca	7.202	2.566	1.674	1.074	686	397	624	181
Córdoba	55.662	21.925	15.554	8.511	4.218	1.985	2.729	740
Corrientes	19.805	6.645	4.375	2.790	1.734	1.122	2.295	844
Chaco	23.140	8.485	5.473	3.258	1.997	1.291	2.535	101
Chubut	8.550	3.507	2.395	1.363	611	302	358	14
Entre Ríos	21.875	8.167	5.871	3.381	1.799	1.052	1.560	45
Formosa	12.176	4.086	2.684	1.674	1.139	759	1.474	360
Jujuy	12.971	5.050	3.197	1.904	1.107	665	1.043	5
La Pampa	5.441	2.075	1.581	848	428	224	282	3
La Rioja	6.679	2.554	1.740	976	627	337	421	24
Mendoza	31.542	12.160	8.901	5.032	2.399	1.300	1.657	93
Misiones	23.679	7.796	5.267	3.391	2.237	1.444	2.947	597
Neuquén	10.426	4.111	2.998	1.591	816	453	429	28
Río Negro	11.003	4.492	3.144	1.604	855	428	458	22
Salta	26.130	9.049	6.165	3.791	2.465	1.469	2.603	588
San Juan	14.240	5.101	3.576	2.370	1.335	733	1.122	3
San Luis	8.138	3.048	2.127	1.299	761	374	526	3
Santa Cruz	4.898	1.818	1.337	789	418	203	205	128
Santa Fe	51.940	20.960	14.717	7.284	3.804	2.090	3.078	7
Santiago del Estero	17.642	5.917	4.107	2.551	1.690	1.025	2.090	262
Tucumán	28.225	9.822	7.065	4.455	2.530	1.416	2.224	713
Tierra del Fuego	2.388	936	678	349	222	100	84	19
Otros Países	281	111	70	41	18	12	19	10
Lugar no especificado	1.768	261	90	63	21	18	23	1.292

TABLA 5 : NACIDOS VIVOS REGISTRADOS SEGÚN INTERVALOS DE PESO AL NACER, POR JURISDICCIÓN DE RESIDENCIA DE LA MADRE.
REPÚBLICA ARGENTINA - AÑO 2005

JURISDICCIÓN DE RESIDENCIA DE LA MADRE	TOTAL	INTERVALOS DE PESO AL NACER (en gramos)								
		Menos de 500	De 500 a 999	De 1000 a 1499	De 1500 a 1999	De 2000 a 2499	De 2500 a 2999	De 3000 a 3499	De 3500 y más	Sin especificar
REPÚBLICA ARGENTINA	712.220	169	2.618	5.006	10.417	32.814	125.486	286.028	240.509	9.173
Ciud. Aut. de Buenos Aires	43.633	8	183	303	630	2.030	7.690	17.591	14.815	383
Buenos Aires	262.786	52	984	2.001	4.145	12.783	47.113	105.390	87.124	3.194
Partidos del Aglom. GBA	182.841	37	721	1.448	2.965	9.068	32.357	72.555	61.416	2.274
Catamarca	7.202	3	31	31	103	317	1.209	2.894	2.502	112
Córdoba	55.662	7	200	375	788	2.442	10.352	23.090	17.647	761
Corrientes	19.805	2	63	125	307	952	3.508	7.810	6.804	234
Chaco	23.140	3	64	143	319	1.122	4.053	9.121	7.698	617
Chubut	8.550	4	24	50	92	327	1.301	3.376	3.373	3
Entre Ríos	21.875	6	86	139	324	1.108	4.061	9.131	6.984	36
Formosa	12.176	3	56	75	169	581	2.025	4.742	4.360	165
Jujuy	12.971	4	65	90	178	512	2.221	5.366	4.470	65
La Pampa	5.441	3	16	36	79	252	923	2.170	1.903	59
La Rioja	6.679	5	30	51	108	322	1.151	2.777	2.185	50
Mendoza	31.542	6	104	215	389	1.389	5.666	12.876	10.770	127
Misiones	23.679	7	71	155	301	1.003	4.230	9.413	8.008	491
Neuquén	10.426	2	43	64	143	390	1.811	4.167	3.791	15
Río Negro	11.003	3	34	81	153	429	1.735	4.418	4.133	17
Salta	26.130	0	74	178	369	1.124	4.606	10.656	8.752	371
San Juan	14.240	3	62	107	207	644	2.395	5.664	4.997	161
San Luis	8.138	2	29	53	98	400	1.527	3.348	2.650	31
Santa Cruz	4.898	2	17	30	65	230	815	1.953	1.742	44
Santa Fe	51.940	19	208	356	820	2.363	9.225	20.576	17.350	1.023
Santiago del Estero	17.642	0	28	96	224	739	2.616	6.609	6.744	586
Tucumán	28.225	23	121	218	357	1.169	4.567	11.160	10.216	394
Tierra del Fuego	2.388	0	5	16	14	83	335	995	924	16
Otros Países	281	0	0	5	5	16	48	120	87	0
Lugar no especificado	1.768	2	20	13	30	87	303	615	480	218

NOTA: Es de señalar que comparativamente con años anteriores, en algunas jurisdicciones se observa una disminución de la cantidad de nacidos vivos y, consecuentemente, de defunciones infantiles con peso al nacer inferior a 1000 gramos. Asimismo, se registra un aumento de las defunciones fetales.

TABLA 6 : NACIDOS VIVOS REGISTRADOS SEGÚN TIPO Y CATEGORIZACIÓN DE PESO AL NACER, POR JURISDICCIÓN DE RESIDENCIA DE LA MADRE. - REPÚBLICA ARGENTINA - AÑO 2005

JURISDICCIÓN DE RESIDENCIA DE LA MADRE	PESO AL NACER			PESO AL NACER BIEN ESPECIFICADO		
	TOTAL	No bien especificado (%)	Bien especificado (%)	TOTAL	Menos de 2500 g. (%)	2500 g. y más (%)
REPÚBLICA ARGENTINA	712.220	1,29	98,71	703.047	7,26	92,74
Ciud. Aut. de Buenos Aires	43.633	0,88	99,12	43.250	7,29	92,71
Buenos Aires	262.786	1,22	98,78	259.592	7,69	92,31
Partidos del Aglom. GBA	182.841	1,24	98,76	180.567	7,89	92,11
Catamarca	7.202	1,56	98,44	7.090	6,84	93,16
Córdoba	55.662	1,37	98,63	54.901	6,94	93,06
Corrientes	19.805	1,18	98,82	19.571	7,40	92,60
Chaco	23.140	2,67	97,33	22.523	7,33	92,67
Chubut	8.550	0,04	99,96	8.547	5,81	94,19
Entre Ríos	21.875	0,16	99,84	21.839	7,61	92,39
Formosa	12.176	1,36	98,64	12.011	7,36	92,64
Jujuy	12.971	0,50	99,50	12.906	6,58	93,42
La Pampa	5.441	1,08	98,92	5.382	7,17	92,83
La Rioja	6.679	0,75	99,25	6.629	7,78	92,22
Mendoza	31.542	0,40	99,60	31.415	6,69	93,31
Misiones	23.679	2,07	97,93	23.188	6,63	93,37
Neuquén	10.426	0,14	99,86	10.411	6,17	93,83
Río Negro	11.003	0,15	99,85	10.986	6,37	93,63
Salta	26.130	1,42	98,58	25.759	6,77	93,23
San Juan	14.240	1,13	98,87	14.079	7,27	92,73
San Luis	8.138	0,38	99,62	8.107	7,18	92,82
Santa Cruz	4.898	0,90	99,10	4.854	7,09	92,91
Santa Fe	51.940	1,97	98,03	50.917	7,40	92,60
Santiago del Estero	17.642	3,32	96,68	17.056	6,37	93,63
Tucumán	28.225	1,40	98,60	27.831	6,78	93,22
Tierra del Fuego	2.388	0,67	99,33	2.372	4,97	95,03
Otros Países	281	-	-	281	-	-
Lugar no especificado	1.768	-	-	1.550	-	-

TABLA 7 : NACIDOS VIVOS REGISTRADOS SEGÚN TIEMPO DE GESTACIÓN, POR JURISDICCIÓN DE RESIDENCIA DE LA MADRE.
REPÚBLICA ARGENTINA - AÑO 2005

JURISDICCIÓN DE RESIDENCIA DE LA MADRE	TOTAL	TIEMPO DE GESTACIÓN			
		Pretérmino	Término	Postérmino	Sin especificar
REPÚBLICA ARGENTINA	712.220	54.635	629.466	6.150	21.969
Ciud. Aut. de Buenos Aires	43.633	3.182	39.765	321	365
Buenos Aires	262.786	21.326	229.967	2.954	8.539
Partidos del Aglom. GBA	182.841	15.227	159.245	2.336	6.033
Catamarca	7.202	434	6.676	43	49
Córdoba	55.662	4.393	49.883	229	1.157
Corrientes	19.805	1.436	15.513	126	2.730
Chaco	23.140	1.563	20.113	239	1.225
Chubut	8.550	558	7.914	71	7
Entre Ríos	21.875	1.413	20.390	63	9
Formosa	12.176	843	11.086	83	164
Jujuy	12.971	813	11.866	284	8
La Pampa	5.441	398	4.998	38	7
La Rioja	6.679	422	6.182	42	33
Mendoza	31.542	2.002	29.272	97	171
Misiones	23.679	1.390	19.589	246	2.454
Neuquén	10.426	717	9.602	66	41
Río Negro	11.003	922	9.873	161	47
Salta	26.130	1.937	22.497	365	1.331
San Juan	14.240	975	13.038	34	193
San Luis	8.138	586	7.457	42	53
Santa Cruz	4.898	411	4.429	28	30
Santa Fe	51.940	4.646	45.519	236	1.539
Santiago del Estero	17.642	2.005	15.473	128	36
Tucumán	28.225	1.954	24.585	210	1.476
Tierra del Fuego	2.388	151	2.151	13	73
Otros Países	281	26	233	11	11
Lugar no especificado	1.768	132	1.395	20	221

TABLA 8 : NACIDOS VIVOS REGISTRADOS SEGÚN INTERVALOS DE PESO AL NACER Y CATEGORÍAS DE EDAD GESTACIONAL, POR JURISDICCIÓN DE RESIDENCIA DE LA MADRE.
 REPÚBLICA ARGENTINA - AÑO 2005

JURISDICCIÓN DE RESIDENCIA DE LA MADRE	TOTAL	INTERVALOS DE PESO Y CATEGORÍAS DE EDAD GESTACIONAL											
		Menor a 2500 gramos				2500 gramos y más				Sin especificar			
		SUBTOTAL	<37 sem.	37 sem. y más	Sin espec.	SUBTOTAL	<37 sem.	37 sem. y más	Sin espec.	SUBTOTAL	<37 sem.	37 sem. y más	Sin espec.
REPÚBLICA ARGENTINA	712.220	51.024	30.288	19.324	1.412	652.023	23.826	611.941	16.256	9.173	521	4.351	4.301
Ciud. Aut. de Buenos Aires	43.633	3.154	2.027	1.097	30	40.096	1.128	38.722	246	383	27	267	89
Buenos Aires	262.786	19.965	11.267	8.044	654	239.627	9.799	223.457	6.371	3.194	260	1.420	1.514
Partidos del Aglom. GBA	182.841	14.239	8.016	5.757	466	166.328	7.024	154.803	4.501	2.274	187	1.021	1.066
Catamarca	7.202	485	265	213	7	6.605	166	6.402	37	112	3	104	5
Córdoba	55.662	3.812	2.456	1.294	62	51.089	1.882	48.453	754	761	55	365	341
Corrientes	19.805	1.449	817	472	160	18.122	611	15.072	2.439	234	8	95	131
Chaco	23.140	1.651	891	705	55	20.872	658	19.441	773	617	14	206	397
Chubut	8.550	497	336	158	3	8.050	221	7.825	4	3	1	2	0
Entre Ríos	21.875	1.663	938	723	2	20.176	474	19.695	7	36	1	35	0
Formosa	12.176	884	479	381	24	11.127	361	10.701	65	165	3	87	75
Jujuy	12.971	849	523	326	0	12.057	287	11.766	4	65	3	58	4
La Pampa	5.441	386	243	141	2	4.996	155	4.836	5	59	0	59	0
La Rioja	6.679	516	294	216	6	6.113	124	5.962	27	50	4	46	0
Mendoza	31.542	2.103	1.310	786	7	29.312	690	28.534	88	127	2	49	76
Misiones	23.679	1.537	803	608	126	21.651	577	19.097	1.977	491	10	130	351
Neuquén	10.426	642	433	207	2	9.769	284	9.458	27	15	0	3	12
Río Negro	11.003	700	483	213	4	10.286	439	9.813	34	17	0	8	9
Salta	26.130	1.745	1.051	625	69	24.014	870	22.131	1.013	371	16	106	249
San Juan	14.240	1.023	655	366	2	13.056	318	12.692	46	161	2	14	145
San Luis	8.138	582	342	235	5	7.525	242	7.261	22	31	2	3	26
Santa Cruz	4.898	344	237	105	2	4.510	174	4.317	19	44	0	35	9
Santa Fe	51.940	3.766	2.525	1.143	98	47.151	2.070	44.052	1.029	1.023	51	560	412
Santiago del Estero	17.642	1.087	605	477	5	15.969	1.355	14.592	22	586	45	532	9
Tucumán	28.225	1.888	1.128	683	77	25.943	816	24.000	1.127	394	10	112	272
Tierra del Fuego	2.388	118	73	42	3	2.254	76	2.113	65	16	2	9	5
Otros Países	281	26	16	9	1	255	10	235	10	0	0	0	0
Lugar no especificado	1.768	152	91	55	6	1.398	39	1.314	45	218	2	46	170

TABLA 9 : NACIDOS VIVOS REGISTRADOS SEGÚN INTERVALOS DE PESO AL NACER, POR CATEGORÍAS DE EDAD GESTACIONAL.
 REPÚBLICA ARGENTINA - AÑO 2005

CATEGORÍAS DE EDAD GESTACIONAL	INTERVALOS DE PESO AL NACER (en gramos)									
	TOTAL	Menos de 500	De 500 a 999	De 1000 a 1499	De 1500 a 1999	De 2000 a 2499	De 2500 a 2999	De 3000 a 3499	De 3500 y más	Sin especificar
TOTAL	712.220	169	2.618	5.006	10.417	32.814	125.486	286.028	240.509	9.173
Pretérmino	54.635	130	2.483	4.438	8.268	14.969	14.236	6.784	2.806	521
Término	629.466	0	0	424	1.865	16.899	107.469	270.074	228.415	4.320
Postérmino	6.150	0	0	0	25	111	594	2.092	3.297	31
Sin especificar	21.969	39	135	144	259	835	3.187	7.078	5.991	4.301

TABLA 10 : NACIDOS VIVOS REGISTRADOS SEGÚN NIVEL DE INSTRUCCIÓN DE LA MADRE, POR NÚMERO DE ORDEN DE NACIDO VIVO.
 REPÚBLICA ARGENTINA - AÑO 2005

NÚMERO DE ORDEN DE NACIDO VIVO	TOTAL	NIVEL DE INSTRUCCIÓN DE LA MADRE							
		Analfabeta	Primaria y C.EGB		Secundaria y Polimodal		Terciaria/Universitaria		Sin especificar
			Incompleta	Completa	Incompleta	Completa	Incompleta	Completa	
TOTAL	712.220	4.658	60.690	223.333	124.213	161.898	40.627	79.655	17.146
1	273.549	859	18.096	64.568	52.557	73.725	22.612	35.483	5.649
2	193.952	741	11.194	55.882	32.568	51.073	11.264	27.968	3.262
3	103.958	647	7.993	38.514	18.156	21.540	4.206	11.176	1.726
4	54.706	569	6.252	24.461	9.607	8.423	1.356	3.161	877
5	29.659	408	4.880	14.616	4.787	3.125	513	835	495
6 y más	44.904	1.348	11.578	22.607	5.272	2.496	301	485	817
Sin especificar	11.492	86	697	2.685	1.266	1.516	375	547	4.320

NOTA: .

C.EGB : Ciclo Educación General Básica

TABLA 11 : NACIDOS VIVOS REGISTRADOS SEGÚN MÁXIMO NIVEL DE INSTRUCCIÓN ALCANZADO Y EDAD DE LA MADRE, POR JURISDICCIÓN DE RESIDENCIA DE LA MADRE.
REPÚBLICA ARGENTINA - AÑO 2005

JURISDICCIÓN DE RESIDENCIA DE LA MADRE	TOTAL	NIVEL DE INSTRUCCIÓN Y GRUPOS DE EDAD DE LA MADRE																			
		Hasta Primaria y C.EGB incompleta				Primaria y C.EGB completa				Secundaria y Polimodal incompleta				Secundaria y Polimodal completa y más				Sin especificar			
		< de 20	20 a 34	35 y más	Sin espec	< de 20	20 a 34	35 y más	Sin espec	< de 20	20 a 34	35 y más	Sin espec	< de 20	20 a 34	35 y más	Sin espec	< de 20	20 a 34	35 y más	Sin espec
REPÚBLICA ARGENTINA	712.220	18.405	37.152	9.345	446	39.096	153.513	29.243	1.481	32.920	80.319	10.443	531	14.452	221.506	45.048	1.174	2.236	9.790	2.072	3.048
Ciud. Aut. de Buenos Aires	43.633	185	773	170	3	996	5.428	1.149	8	1.124	3.380	567	5	579	22.117	6.806	14	42	224	52	11
Buenos Aires	262.786	4.541	7.804	2.134	104	14.017	64.860	13.622	734	8.877	30.015	4.671	296	4.311	79.357	17.329	659	976	5.891	1.322	1.266
Partidos del Aglom. GBA	182.841	2.997	5.522	1.626	68	9.659	46.951	10.217	575	6.218	21.700	3.513	214	3.114	52.891	11.438	437	557	3.419	807	918
Catamarca	7.202	173	297	54	2	374	1.239	247	7	454	866	85	2	290	2.381	373	7	79	200	37	35
Córdoba	55.662	609	1.592	427	37	1.968	8.907	1.951	165	3.672	7.465	930	66	1.349	21.825	4.013	179	52	143	42	270
Corrientes	19.805	1.014	2.467	634	12	1.097	3.725	693	11	972	1.734	217	5	512	4.551	768	18	258	769	116	232
Chaco	23.140	1.724	4.087	850	50	1.782	4.039	520	40	1.617	2.457	217	12	465	4.329	644	28	70	131	25	53
Chubut	8.550	292	325	78	1	372	1.373	237	1	544	1.376	138	1	230	3.098	480	1	2	1	0	0
Entre Ríos	21.875	775	1.206	298	0	1.324	4.672	895	2	1.222	2.677	297	1	541	6.644	1.119	4	44	110	21	23
Formosa	12.176	669	1.368	358	5	995	3.198	579	0	667	1.100	105	0	246	2.061	343	5	86	317	66	8
Jujuy	12.971	215	815	268	1	560	2.057	407	2	1.244	2.077	236	0	415	3.975	674	0	5	14	1	5
La Pampa	5.441	140	202	59	0	334	1.149	193	2	310	666	63	1	163	1.704	284	4	35	102	24	6
La Rioja	6.679	115	199	36	7	344	1.293	235	23	498	802	92	7	290	2.375	327	29	3	4	0	0
Mendoza	31.542	1.036	1.865	488	16	1.695	6.597	1.070	28	1.351	4.191	475	15	564	10.165	1.863	31	9	27	7	49
Misiones	23.679	2.128	4.202	1.023	62	1.496	4.614	780	80	1.016	2.113	206	12	456	4.217	669	25	78	237	31	234
Neuquén	10.426	137	438	153	0	410	1.461	296	4	971	1.863	190	0	209	3.521	645	14	14	78	16	6
Río Negro	11.003	152	395	139	1	547	1.687	341	1	1.036	1.852	179	3	230	3.806	585	11	10	16	7	5
Salta	26.130	903	2.362	672	13	1.305	5.029	912	17	1.601	3.371	402	10	638	7.467	1.252	15	32	111	13	5
San Juan	14.240	238	518	139	0	962	4.150	706	1	499	1.231	159	0	358	4.350	748	1	28	107	36	9
San Luis	8.138	271	413	70	4	483	1.570	288	12	359	974	115	6	244	2.797	466	7	7	34	6	12
Santa Cruz	4.898	153	118	30	3	166	650	116	6	321	895	89	4	137	1.801	294	5	17	77	12	4
Santa Fe	51.940	1.539	2.036	464	12	3.951	12.433	1.888	86	2.524	4.898	483	22	1.124	16.608	3.223	51	116	351	65	66
Santiago del Estero	17.642	822	2.099	443	98	1.550	5.025	724	230	611	1.374	132	48	387	3.510	525	38	12	13	0	1
Tucumán	28.225	522	1.458	331	9	2.290	8.050	1.307	12	1.208	2.478	328	8	606	7.672	1.378	14	133	267	42	112
Tierra del Fuego	2.388	24	24	7	0	46	175	65	0	207	421	60	1	99	1.050	199	1	2	7	0	0
Otros Países	281	21	65	18	3	16	49	8	0	9	18	2	1	7	49	10	0	0	3	2	0
Lugar no especificado	1.768	7	24	2	3	16	83	14	9	6	25	5	5	2	76	31	13	126	556	129	636

NOTA: .

C.EGB : Ciclo Educación General Básica

TABLA 12 : NACIDOS VIVOS REGISTRADOS SEGÚN SITUACIÓN CONYUGAL DE LA MADRE, POR JURISDICCIÓN DE RESIDENCIA DE LA MADRE.
REPÚBLICA ARGENTINA - AÑO 2005

JURISDICCIÓN DE RESIDENCIA DE LA MADRE	TOTAL DE NACIDOS VIVOS	LA MADRE CONVIVE EN PAREJA		
		Sí	No	Sin espec.
REPÚBLICA ARGENTINA	712.220	596.774	97.988	17.458
Ciud. Aut. de Buenos Aires	43.633	40.409	2.608	616
Buenos Aires	262.786	229.618	29.344	3.824
Partidos del Aglom. GBA	182.841	160.498	19.672	2.671
Catamarca	7.202	4.910	2.033	259
Córdoba	55.662	47.880	6.538	1.244
Corrientes	19.805	14.170	2.560	3.075
Chaco	23.140	17.997	5.075	68
Chubut	8.550	7.419	1.130	1
Entre Ríos	21.875	19.039	2.685	151
Formosa	12.176	9.380	2.618	178
Jujuy	12.971	9.518	3.448	5
La Pampa	5.441	4.712	726	3
La Rioja	6.679	5.110	1.568	1
Mendoza	31.542	27.890	3.593	59
Misiones	23.679	15.833	4.708	3.138
Neuquén	10.426	8.005	1.543	878
Río Negro	11.003	9.285	1.603	115
Salta	26.130	20.566	4.958	606
San Juan	14.240	11.553	2.618	69
San Luis	8.138	7.004	1.131	3
Santa Cruz	4.898	3.989	812	97
Santa Fe	51.940	44.470	7.098	372
Santiago del Estero	17.642	13.422	4.208	12
Tucumán	28.225	22.143	4.861	1.221
Tierra del Fuego	2.388	1.983	372	33
Otros Países	281	182	73	26
Lugar no especificado	1.768	287	77	1.404

TABLA 13 : NACIDOS VIVOS REGISTRADOS SEGÚN SEXO, POR JURISDICCIÓN DE RESIDENCIA DE LA MADRE.
REPÚBLICA ARGENTINA - AÑO 2005

JURISDICCIÓN DE RESIDENCIA DE LA MADRE	TOTAL DE NACIDOS VIVOS	SEXO		
		Varones	Mujeres	Sin espec.
REPÚBLICA ARGENTINA	712.220	365.682	346.164	374
Ciud. Aut. de Buenos Aires	43.633	22.401	21.230	2
Buenos Aires	262.786	135.675	126.783	328
Partidos del Aglom. GBA	182.841	94.253	88.372	216
Catamarca	7.202	3.687	3.513	2
Córdoba	55.662	28.471	27.191	0
Corrientes	19.805	10.126	9.674	5
Chaco	23.140	11.922	11.218	0
Chubut	8.550	4.413	4.134	3
Entre Ríos	21.875	11.088	10.785	2
Formosa	12.176	6.300	5.875	1
Jujuy	12.971	6.500	6.471	0
La Pampa	5.441	2.766	2.675	0
La Rioja	6.679	3.337	3.342	0
Mendoza	31.542	16.232	15.310	0
Misiones	23.679	12.415	11.255	9
Neuquén	10.426	5.302	5.124	0
Río Negro	11.003	5.667	5.331	5
Salta	26.130	13.438	12.687	5
San Juan	14.240	7.303	6.934	3
San Luis	8.138	4.154	3.984	0
Santa Cruz	4.898	2.427	2.469	2
Santa Fe	51.940	26.485	25.455	0
Santiago del Estero	17.642	8.972	8.666	4
Tucumán	28.225	14.373	13.852	0
Tierra del Fuego	2.388	1.196	1.192	0
Otros Países	281	147	134	0
Lugar no especificado	1.768	885	880	3

TABLA 14 : NACIDOS VIVOS REGISTRADOS SEGÚN TIPO DE PARTO, POR JURISDICCIÓN DE RESIDENCIA DE LA MADRE.
 REPÚBLICA ARGENTINA - AÑO 2005

JURISDICCIÓN DE RESIDENCIA DE LA MADRE	TOTAL	TIPO DE PARTO				
		Simple		Múltiple		Sin especificar Cantidad
		Cantidad	%	Cantidad	%	
REPÚBLICA ARGENTINA	712.220	698.615	98,2	12.585	1,8	1.020
Ciud. Aut. de Buenos Aires	43.633	42.573	97,6	1.059	2,4	1
Buenos Aires	262.786	257.092	98,2	4.675	1,8	1.019
Partidos del Aglom. GBA	182.841	178.759	98,2	3.289	1,8	793
Catamarca	7.202	7.102	98,6	100	1,4	0
Córdoba	55.662	54.663	98,2	999	1,8	0
Corrientes	19.805	19.432	98,1	373	1,9	0
Chaco	23.140	22.733	98,2	407	1,8	0
Chubut	8.550	8.449	98,8	101	1,2	0
Entre Ríos	21.875	21.437	98,0	438	2,0	0
Formosa	12.176	12.009	98,6	167	1,4	0
Jujuy	12.971	12.779	98,5	192	1,5	0
La Pampa	5.441	5.337	98,1	104	1,9	0
La Rioja	6.679	6.560	98,2	119	1,8	0
Mendoza	31.542	31.267	99,1	275	0,9	0
Misiones	23.679	23.323	98,5	356	1,5	0
Neuquén	10.426	10.245	98,3	181	1,7	0
Río Negro	11.003	10.793	98,1	210	1,9	0
Salta	26.130	25.687	98,3	443	1,7	0
San Juan	14.240	14.027	98,5	213	1,5	0
San Luis	8.138	7.980	98,1	158	1,9	0
Santa Cruz	4.898	4.820	98,4	78	1,6	0
Santa Fe	51.940	50.848	97,9	1.092	2,1	0
Santiago del Estero	17.642	17.381	98,5	261	1,5	0
Tucumán	28.225	27.698	98,1	527	1,9	0
Tierra del Fuego	2.388	2.366	99,1	22	0,9	0
Otros Países	281	275	-	6	-	0
Lugar no especificado	1.768	1.739	-	29	-	0

TABLA15 : NACIDOS VIVOS REGISTRADOS SEGÚN JURISDICCIÓN DE OCURRENCIA, POR JURISDICCIÓN DE RESIDENCIA DE LA MADRE. - REPÚBLICA ARGENTINA - AÑO 2005

JURISDICCIÓN DE RESIDENCIA DE LA MADRE	TOTAL	JURISDICCIÓN DE OCURRENCIA		
		En la misma jurisdicción	En otra jurisdicción	En jurisdicción no clasificable
REPÚBLICA ARGENTINA	712.220	670.572	39.411	2.237
Ciud. Aut. de Buenos Aires	43.633	43.068	565	0
Buenos Aires	262.786	228.261	34.522	3
Partidos del Aglom. GBA	182.841	149.254	33.586	1
Catamarca	7.202	6.914	288	0
Córdoba	55.662	55.346	310	6
Corrientes	19.805	19.606	196	3
Chaco	23.140	22.984	153	3
Chubut	8.550	8.413	137	0
Entre Ríos	21.875	21.695	180	0
Formosa	12.176	12.086	73	17
Jujuy	12.971	12.824	147	0
La Pampa	5.441	5.289	152	0
La Rioja	6.679	6.614	62	3
Mendoza	31.542	31.518	24	0
Misiones	23.679	23.570	86	23
Neuquén	10.426	10.124	302	0
Río Negro	11.003	10.687	312	4
Salta	26.130	25.975	155	0
San Juan	14.240	14.209	30	1
San Luis	8.138	7.984	134	20
Santa Cruz	4.898	4.760	138	0
Santa Fe	51.940	51.119	719	102
Santiago del Estero	17.642	17.071	570	1
Tucumán	28.225	28.091	132	2
Tierra del Fuego	2.388	2.364	24	0
Otros Países	281	-	-	281
Lugar no especificado	1.768	-	-	1.768

NOTAS: A los fines de esta tabla, se considera a los partidos del Aglomerado Gran Buenos Aires como una unidad territorial. Se considera **jurisdicción no clasificable** cuando no están especificadas la jurisdicción de ocurrencia o la jurisdicción de residencia o la residencia corresponde a otro país.

TABLA 16 : NACIDOS VIVOS REGISTRADOS SEGÚN LOCAL DE OCURRENCIA, POR JURISDICCIÓN DE OCURRENCIA.
 REPÚBLICA ARGENTINA - AÑO 2005

JURISDICCIÓN DE OCURRENCIA	LOCAL DE OCURRENCIA						
	TOTAL	Establecimiento de salud			Domicilio particular	Otro lugar	Sin especificar
		TOTAL	Oficial	No oficial			
REPÚBLICA ARGENTINA	712.220	702.647	448.982	253.665	5.532	910	3.131
Ciud. Aut. de Buenos Aires	79.020	78.872	33.747	45.125	111	17	20
Buenos Aires (1)	229.486	226.904	178.552	48.352	281	53	2.248
Partidos del Aglom. GBA (1)	149.883	148.100	117.492	30.608	217	28	1.538
Catamarca	6.981	6.820	3.848	2.972	143	15	3
Córdoba	56.126	55.459	26.862	28.597	123	215	329
Corrientes	19.807	19.576	14.027	5.549	215	15	1
Chaco	23.234	22.436	16.716	5.720	695	79	24
Chubut	8.532	8.506	3.377	5.129	17	9	0
Entre Ríos	21.841	21.796	12.503	9.293	15	18	12
Formosa	12.133	11.243	8.653	2.590	865	24	1
Jujuy	12.973	12.645	9.019	3.626	220	106	2
La Pampa	5.356	5.290	3.003	2.287	50	2	14
La Rioja	6.656	6.603	3.383	3.220	41	10	2
Mendoza	31.613	31.284	16.376	14.908	242	19	68
Misiones	23.845	23.380	14.308	9.072	379	85	1
Neuquén	10.361	10.332	6.402	3.930	20	8	1
Río Negro	11.164	11.140	6.131	5.009	20	4	0
Salta	26.202	25.136	18.549	6.587	948	67	51
San Juan	14.221	14.110	7.981	6.129	101	9	1
San Luis	8.008	7.980	4.162	3.818	18	2	8
Santa Cruz	4.764	4.759	3.694	1.065	3	2	0
Santa Fe	51.513	51.213	26.803	24.410	83	25	192
Santiago del Estero	17.332	16.577	12.709	3.868	727	15	13
Tucumán	28.427	28.150	16.792	11.358	200	73	4
Tierra del Fuego	2.364	2.362	1.352	1.010	2	0	0
Lugar no especificado	261	74	33	41	13	38	136

NOTA: (1) Dado que este es el primer año en el que la provincia de Buenos Aires relevó información sobre la categorización de establecimientos según dependencia administrativa (*Oficiales* y *No oficiales*), estas cifras deben considerarse con precaución.

TABLA 17 : NACIDOS VIVOS REGISTRADOS SEGÚN PERSONA QUE ATENDIÓ EL PARTO, POR JURISDICCIÓN DE OCURRENCIA.
 REPÚBLICA ARGENTINA - AÑO 2005

JURISDICCIÓN DE OCURRENCIA	TOTAL	PERSONA QUE ATENDIÓ EL PARTO							
		Médico	Partera	Enfermera	Otro agente sanitario	Comadre	Otros	Sin atención	Sin especificar
REPÚBLICA ARGENTINA	712.220	524.521	150.190	1.258	465	1.693	1.516	1.004	31.573
Ciud. Aut. de Buenos Aires	79.020	29.035	49.254	19	12	3	9	16	672
Buenos Aires	229.486	144.694	54.333	100	41	204	6	1	30.107
Partidos del Aglom. GBA	149.883	95.491	34.897	88	27	162	1	0	19.217
Catamarca	6.981	5.916	891	63	21	13	33	19	25
Córdoba	56.126	55.838	232	10	10	0	19	2	15
Corrientes	19.807	18.938	634	41	6	52	99	31	6
Chaco	23.234	19.598	2.787	130	33	358	146	136	46
Chubut	8.532	8.460	51	2	6	4	2	6	1
Entre Ríos	21.841	13.895	7.909	5	8	2	17	2	3
Formosa	12.133	10.789	678	85	88	332	91	32	38
Jujuy	12.973	9.784	2.748	231	18	21	111	59	1
La Pampa	5.356	4.755	550	3	2	44	2	0	0
La Rioja	6.656	6.604	18	5	3	11	8	5	2
Mendoza	31.613	21.350	9.997	8	3	63	62	90	40
Misiones	23.845	22.805	640	19	9	103	123	99	47
Neuquén	10.361	10.099	235	7	0	1	9	4	6
Río Negro	11.164	8.055	2.985	5	71	0	35	6	7
Salta	26.202	21.850	3.125	290	32	144	509	249	3
San Juan	14.221	12.695	1.433	12	7	0	45	3	26
San Luis	8.008	5.103	2.540	4	9	3	38	7	304
Santa Cruz	4.764	4.751	12	0	0	0	0	1	0
Santa Fe	51.513	46.816	4.593	12	11	9	15	15	42
Santiago del Estero	17.332	13.000	3.487	197	63	297	94	189	5
Tucumán	28.427	27.218	1.052	10	9	21	39	28	50
Tierra del Fuego	2.364	2.361	0	0	1	1	0	1	0
Lugar no especificado	261	112	6	0	2	7	4	3	127

TABLA 18 : NACIDOS VIVOS REGISTRADOS SEGÚN LOCAL DE OCURRENCIA E INTERVALOS DE PESO AL NACER, POR JURISDICCIÓN DE RESIDENCIA DE LA MADRE.
REPÚBLICA ARGENTINA - AÑO 2005

JURISDICCIÓN DE RESIDENCIA DE LA MADRE	TOTAL NACIDOS VIVOS	LOCAL DE OCURRENCIA									
		Establecimiento de salud oficial					Establecimiento de salud no oficial				
		TOTAL	INTERVALO DE PESO			Porcentaje < 2500 g	TOTAL	INTERVALO DE PESO			Porcentaje < 2500 g
			< 2500 g	2500 g y más	Sin espec.			< 2500 g	2500 g y más	Sin espec.	
REPÚBLICA ARGENTINA	712.220	448.982	33.514	410.767	4.701	7,5	253.665	16.858	234.567	2.240	6,6
Ciud. Aut. de Buenos Aires	43633	15.706	1.082	14.479	145	6,9	27.799	2.065	25.509	225	7,4
Buenos Aires (1)	262786	195.024	15.037	177.702	2.285	7,7	65.276	4.767	60.002	507	7,3
Partidos del Aglom. GBA (1)	182841	134.026	10.638	121.749	1.639	7,9	47.028	3.471	43.198	359	7,4
Catamarca	7202	3.952	271	3.632	49	6,9	3.093	200	2.842	51	6,5
Córdoba	55662	26.697	2.109	24.226	362	7,9	28.418	1.662	26.434	322	5,8
Corrientes	19805	13.988	1.057	12.800	131	7,6	5.595	377	5.188	30	6,7
Chaco	23140	16.640	1.230	15.309	101	7,4	5.721	392	5.270	59	6,9
Chubut	8550	3.401	215	3.186	0	6,3	5.126	279	4.846	1	5,4
Entre Ríos	21875	12.527	1.038	11.474	15	8,3	9.318	624	8.686	8	6,7
Formosa	12176	8.681	677	7.950	54	7,8	2.605	150	2.446	9	5,8
Jujuy	12971	9.078	632	8.440	6	7,0	3.622	184	3.430	8	5,1
La Pampa	5441	3.042	209	2.820	13	6,9	2.347	175	2.166	6	7,5
La Rioja	6679	3.399	290	3.078	31	8,5	3.234	220	2.997	17	6,8
Mendoza	31542	16.337	1.141	15.177	19	7,0	14.898	946	13.939	13	6,3
Misiones	23679	14.230	1.004	12.951	275	7,1	8.983	492	8.408	83	5,5
Neuquén	10426	6.403	378	6.024	1	5,9	3.995	263	3.719	13	6,6
Río Negro	11003	6.046	389	5.649	8	6,4	4.932	308	4.618	6	6,2
Salta	26130	18.398	1.209	17.066	123	6,6	6.586	447	6.078	61	6,8
San Juan	14240	7.981	608	7.311	62	7,6	6.129	407	5.712	10	6,6
San Luis	8138	4.230	330	3.893	7	7,8	3.888	252	3.621	15	6,5
Santa Cruz	4898	3.736	267	3.440	29	7,1	1.153	75	1.063	15	6,5
Santa Fe	51940	26.735	2.109	24.271	355	7,9	24.505	1.608	22.411	486	6,6
Santiago del Estero	17642	13.038	767	11.962	309	5,9	3.865	267	3.462	136	6,9
Tucumán	28225	16.662	1.236	15.217	209	7,4	11.306	634	10.547	125	5,6
Tierra del Fuego	2388	1.365	75	1.279	11	5,5	1.021	43	973	5	4,2
Otros Países	281	236	22	214	0	-	41	4	37	0	-
Lugar no especificado	1768	1.450	132	1.217	101	-	209	17	163	29	-

NOTA: (1) Dado que este es el primer año en el que la provincia de Buenos Aires relevó información sobre la categorización de establecimientos según dependencia administrativa (Oficiales y No oficiales), estas cifras deben considerarse con precaución.

TABLA 19 : NACIDOS VIVOS REGISTRADOS SEGÚN ASOCIACIÓN DE LA MADRE A ALGÚN SISTEMA DE ATENCIÓN DE LA SALUD Y LOCAL DE OCURRENCIA, POR JURISDICCIÓN DE RESIDENCIA DE LA MADRE. - REPUBLICA ARGENTINA - AÑO 2005

JURISDICCIÓN DE RESIDENCIA DE LA MADRE	TOTAL NACIDOS VIVOS	Asociada				No Asociada				Sin especificar			
		LOCAL DE OCURRENCIA				LOCAL DE OCURRENCIA				LOCAL DE OCURRENCIA			
		Establec. oficial	Establec. no oficial	Resto lugares	Sin espec.	Establec. oficial	Establec. no oficial	Resto lugares	Sin espec.	Establec. oficial	Establec. no oficial	Resto lugares	Sin espec.
REPÚBLICA ARGENTINA	712.220	49.615	225.481	683	821	280.629	15.947	4.975	597	118.738	12.237	784	1.713
Ciud. Aut. de Buenos Aires	43.633	1.849	26.317	68	2	12.843	632	39	0	1.014	850	12	7
Buenos Aires (1)	262.786	23.443	53.525	64	392	63.115	3.071	119	153	108.466	8.680	148	1.610
Partidos del Aglom. GBA (1)	182.841	14.368	38.392	48	292	48.345	2.167	94	116	71.313	6.469	114	1.123
Catamarca	7.202	321	2.908	16	0	3.465	110	127	0	166	75	14	0
Córdoba	55.662	2.629	25.441	147	127	23.009	2.464	158	81	1.059	513	27	7
Corrientes	19.805	1.017	4.671	12	0	11.143	593	127	0	1.828	331	83	0
Chaco	23.140	292	5.199	28	0	16.248	509	743	0	100	13	8	0
Chubut	8.550	470	4.639	1	0	2.930	486	22	0	1	1	0	0
Entre Ríos	21.875	1.760	8.304	5	0	10.536	925	14	0	231	89	11	0
Formosa	12.176	486	1.967	63	0	7.937	429	752	0	258	209	75	0
Jujuy	12.971	751	2.909	21	0	8.320	706	248	0	7	7	2	0
La Pampa	5.441	456	2.147	0	0	2.581	198	52	0	5	2	0	0
La Rioja	6.679	573	2.932	8	0	2.825	302	37	0	1	0	1	0
Mendoza	31.542	1.228	13.752	14	29	15.105	1.146	233	31	4	0	0	0
Misiones	23.679	782	8.021	22	0	11.793	720	352	0	1.655	242	92	0
Neuquén	10.426	2.987	3.817	12	0	3.272	77	10	0	144	101	6	0
Río Negro	11.003	921	4.691	2	0	4.984	136	21	0	141	105	2	0
Salta	26.130	1.430	6.278	79	1	16.712	218	962	40	256	90	57	7
San Juan	14.240	183	5.780	4	0	7.455	275	28	0	343	74	98	0
San Luis	8.138	1.073	3.625	1	1	3.123	241	17	0	34	22	1	0
Santa Cruz	4.898	2.180	1.097	7	0	1.449	16	2	0	107	40	0	0
Santa Fe	51.940	1.850	22.933	27	269	23.993	1.187	81	285	892	385	2	36
Santiago del Estero	17.642	606	3.281	46	0	12.406	583	691	1	26	1	1	0
Tucumán	28.225	1.532	10.099	34	0	14.454	889	133	0	676	318	90	0
Tierra del Fuego	2.388	775	1.011	2	0	578	9	0	0	12	1	0	0
Otros Países	281	3	17	0	0	206	22	4	0	27	2	0	0
Lugar no especificado	1.768	18	120	0	0	147	3	3	6	1.285	86	54	46

NOTA: (1) Dado que este es el primer año en el que la provincia de Buenos Aires relevó información sobre la categorización de establecimientos según dependencia administrativa (*Oficiales y No oficiales*), estas cifras deben considerarse con precaución.

TABLA 20: CANTIDAD DE NACIDOS VIVOS INSCRIPTOS SEGÚN AÑO DE OCURRENCIA POR JURISDICCIÓN DE REGISTRO.
 REPÚBLICA ARGENTINA - AÑO 2005

JURISDICCIÓN DE REGISTRO	TOTAL	AÑO DE OCURRENCIA DEL NACIMIENTO													
		2005	2004	2003	2002	2001	2000	1999	1998	1997	1996	1995	1994	Antes 1994	Sin espec.
REPÚBLICA ARGENTINA	748.607	655.776	56.444	6.958	5.812	4.676	4.146	2.826	1.902	1.880	1.878	1.582	848	3.875	4
Ciud. Aut. de Buenos Aires	78.780	75.387	3.092	115	59	70	56	1	0	0	0	0	0	0	0
Buenos Aires	247.416	207.909	21.747	2.849	2.676	2.095	1.881	1.272	904	1.049	1.024	754	441	2.815	0
Catamarca	7.308	6.774	436	33	11	20	13	7	6	3	3	1	1	0	0
Córdoba	56.233	51.992	3.737	364	127	6	2	2	0	0	0	1	0	2	0
Corrientes	20.243	19.374	497	57	40	50	53	33	37	30	30	18	17	7	0
Chaco	25.591	19.873	3.302	768	481	287	218	163	123	106	108	87	13	62	0
Chubut	8.673	8.085	483	37	26	13	7	8	2	4	2	4	1	1	0
Entre Ríos	22.422	20.387	1.514	38	85	96	86	67	39	19	25	12	10	44	0
Formosa	13.504	11.363	825	153	144	147	176	117	88	79	96	111	34	171	0
Jujuy	13.456	11.776	1.135	113	90	100	82	58	32	27	18	25	0	0	0
La Pampa	5.445	5.144	295	5	0	0	0	0	0	0	0	0	0	1	0
La Rioja	6.976	6.068	608	63	53	48	29	18	20	9	16	14	11	19	0
Mendoza	33.157	27.596	3.929	156	237	259	249	173	102	77	81	55	36	207	0
Misiones	26.506	21.476	2.355	466	425	301	305	246	145	147	141	173	108	218	0
Neuquén	10.598	9.888	590	27	19	12	14	10	3	5	7	6	4	13	0
Río Negro	11.184	10.386	605	42	45	28	18	11	6	5	6	1	5	26	0
Salta	27.708	24.205	2.010	280	229	197	197	164	102	92	71	85	73	3	0
San Juan	14.769	13.416	820	91	88	81	72	45	32	32	21	15	7	49	0
San Luis	8.374	7.649	459	61	50	38	23	25	9	18	12	10	4	16	0
Santa Cruz	4.855	4.588	241	10	8	2	2	2	0	2	0	0	0	0	0
Santa Fe	52.652	49.326	2.685	245	140	129	118	4	0	0	1	0	0	0	4
Santiago del Estero	19.359	15.110	2.398	449	373	290	252	164	106	70	77	64	1	5	0
Tucumán	31.016	25.708	2.608	535	402	406	291	234	146	104	139	146	82	215	0
Tierra del Fuego	2.382	2.296	73	1	4	1	2	2	0	2	0	0	0	1	0

NOTA: Se entiende por lugar de registro la localización geográfica (jurisdicción, departamento, etc.) en donde se realizó la registración civil del nacimiento o defunción.

TABLA 21: INDICADORES SELECCIONADOS DE NATALIDAD.
REPÚBLICA ARGENTINA - AÑO 2005

JURISDICCIÓN	PORCENTAJE DE NACIDOS VIVOS								
	Ocurridos en establecimientos asistenciales	Atendidos por médicos o parteras	Ocurridos en establecimientos asistenciales oficiales	De madres menores de 20 años	De madres analfabetas o con primaria y C.EGB incompleta	De madres no asociadas a sist de atención de la salud	De bajo peso al nacer (menos de 2500 gramos)	De bajo peso al nacer (menos de 2500 gramos) en establec. oficiales	Pretérmino (menos de 37 semanas de gestación)
REPÚBLICA ARGENTINA	99,1	99,1	63,3	15,2	9,4	52,2	7,3	7,5	7,9
Ciud. Aut. de Buenos Aires	99,8	99,9	42,7	6,7	2,6	32,4	7,3	6,9	7,4
Buenos Aires (1)	99,9	99,8	78,6	12,6	5,8	46,2	7,7	7,7	8,4
Partidos del Aglom. GBA (1)	99,8	99,8	79,2	12,5	5,8	48,9	7,9	7,9	8,6
Catamarca	97,7	97,9	55,1	19,2	7,7	53,3	6,8	6,9	6,1
Córdoba	99,4	99,9	48,1	13,9	4,8	47,6	6,9	7,9	8,1
Corrientes	98,8	98,8	70,8	19,7	22,4	67,5	7,4	7,6	8,4
Chaco	96,7	96,5	72,0	24,6	29,4	76,0	7,3	7,4	7,1
Chubut	99,7	99,8	39,6	16,8	8,1	40,2	5,8	6,3	6,5
Entre Ríos	99,8	99,8	57,3	17,9	10,5	53,3	7,6	8,3	6,5
Formosa	92,7	94,8	71,3	21,9	20,5	78,4	7,4	7,8	7,0
Jujuy	97,5	96,6	69,5	18,8	10,0	71,6	6,6	7,0	6,3
La Pampa	99,0	99,0	56,2	18,1	7,6	52,1	7,2	6,9	7,3
La Rioja	99,2	99,5	50,8	18,9	5,4	47,4	7,8	8,5	6,3
Mendoza	99,2	99,3	51,9	14,8	10,8	52,4	6,7	7,0	6,4
Misiones	98,1	98,5	60,0	22,2	32,1	59,3	6,6	7,1	6,5
Neuquén	99,7	99,8	61,8	16,7	7,1	33,0	6,2	5,9	6,9
Río Negro	99,8	99,0	54,9	18,0	6,3	47,8	6,4	6,4	8,4
Salta	96,1	95,3	70,9	17,2	15,2	69,7	6,8	6,6	7,8
San Juan	99,2	99,5	56,1	14,7	6,4	56,5	7,3	7,6	6,9
San Luis	99,8	99,2	52,0	16,8	9,4	41,8	7,2	7,8	7,2
Santa Cruz	99,9	100,0	77,5	16,3	6,3	30,9	7,1	7,1	8,4
Santa Fe	99,8	99,9	52,2	17,9	7,9	50,5	7,4	7,9	9,2
Santiago del Estero	95,7	95,2	73,4	19,6	19,7	77,7	6,4	5,9	11,4
Tucumán	99,0	99,6	59,1	17,0	8,4	57,0	6,8	7,4	7,3
Tierra del Fuego	99,9	99,9	57,2	15,8	2,3	24,7	5,0	5,5	6,5

NOTAS: para el cálculo de los porcentajes se excluyeron el total de casos sin especificar

El porcentaje de nacidos vivos ocurridos en establecimientos asistenciales y el porcentaje de nacidos vivos atendidos por médico o partera se calcularon por jurisdicción de ocurrencia.

El resto de los porcentajes se calculó por jurisdicción de residencia.

(1) Dado que este es el primer año en el que la provincia de Buenos Aires relevó información sobre la categorización de establecimientos según dependencia administrativa (*Oficiales y No oficiales*), estas cifras deben considerarse con precaución.

TABLA 22 : DEFUNCIONES SEGÚN EDAD, POR JURISDICCIÓN DE RESIDENCIA Y SEXO. - REPÚBLICA ARGENTINA - AÑO 2005
AMBOS SEXOS

JURISDICCIÓN DE RESIDENCIA	TOTAL	0-6 DÍAS	7-27 DÍAS	28 D - 11 M	SUBT. < 1 AÑO	1	2	3	4	5 a 9	10 a 14	15 a 19	20 a 24
TOTAL DEL PAÍS	293.529	4.641	1.666	3.200	9.507	638	392	274	235	901	1.028	2.370	2.991
Ciud.Aut. Buenos Aires	33.691	155	77	119	351	26	14	9	11	39	44	116	167
Buenos Aires	119.390	1.573	624	1.223	3.420	140	128	108	77	302	335	901	1.164
Partidos del Aglom. GBA	74.724	1.127	448	887	2.462	106	73	59	53	200	240	595	788
Catamarca	1.951	78	26	17	121	9	2	1	0	9	10	17	19
Córdoba	25.635	335	129	199	663	35	46	18	10	66	79	156	233
Corrientes	5.881	203	47	111	361	15	13	8	11	29	38	70	62
Chaco	6.278	239	75	147	461	46	11	9	6	38	41	93	91
Chubut	2.565	58	15	27	100	5	5	2	1	7	15	41	50
Entre Ríos	9.123	144	62	83	289	23	11	10	7	31	37	80	88
Formosa	2.904	138	43	98	279	33	10	5	5	26	19	54	54
Jujuy	3.528	100	31	78	209	24	11	3	10	20	27	52	58
La Pampa	2.297	35	11	16	62	7	6	1	1	7	11	22	18
La Rioja	1.698	43	5	44	92	7	1	2	3	11	12	19	30
Mendoza	11.392	164	69	124	357	33	20	15	17	38	33	103	134
Misiones	5.412	167	53	126	346	43	17	13	8	52	52	86	86
Neuquén	2.311	44	22	37	103	7	8	3	2	3	14	31	39
Río Negro	3.178	52	16	35	103	6	6	5	2	15	17	25	47
Salta	5.987	163	53	157	373	46	25	13	16	32	54	79	111
San Juan	4.306	121	46	71	238	18	6	4	9	18	22	36	42
San Luis	2.489	64	21	45	130	6	1	3	4	6	12	13	20
Santa Cruz	1.111	34	10	10	54	2	3	2	2	9	9	8	16
Santa Fe	27.437	302	117	224	643	49	26	24	16	74	72	197	267
Santiago del Estero	4.736	100	25	82	207	22	5	8	3	31	26	56	51
Tucumán	8.589	276	74	107	457	31	15	5	10	29	42	83	114
Tierra del Fuego	408	10	2	4	16	2	0	2	2	4	3	8	7
Otros Países	368	5	0	1	6	2	1	1	2	5	3	9	14
Lugar no especificado	864	38	13	15	66	1	1	0	0	0	1	15	9

Nota: La categoría Ambos Sexos incluye las defunciones de sexo no especificado.

TABLA 22 : DEFUNCIONES SEGÚN EDAD, POR JURISDICCIÓN DE RESIDENCIA Y SEXO. - REPÚBLICA ARGENTINA - AÑO 2005
AMBOS SEXOS

JURISDICCIÓN DE RESIDENCIA	25 a 29	30 a 34	35 a 39	40 a 44	45 a 49	50 a 54	55 a 59	60 a 64	65 a 69	70 a 74	75 a 79	80 a 84	85 y más	Sin especif.
TOTAL DEL PAÍS	3.050	3.089	3.629	5.157	7.916	11.863	15.829	20.497	25.203	32.784	40.544	42.559	62.311	762
Ciud.Aut. Buenos Aires	177	238	248	406	621	964	1.339	1.817	2.286	3.303	4.814	5.972	10.715	14
Buenos Aires	1.170	1.309	1.508	2.040	3.082	4.640	6.308	8.294	10.373	13.665	16.825	17.839	25.583	179
Partidos del Aglom. GBA	820	922	1.066	1.407	2.082	3.071	4.197	5.321	6.680	8.541	10.563	10.874	14.505	99
Catamarca	26	20	36	46	59	107	113	141	151	220	238	254	342	10
Córdoba	207	243	246	389	588	989	1.363	1.892	2.257	2.963	3.688	3.918	5.586	0
Corrientes	64	86	79	137	235	285	382	449	518	630	730	677	944	58
Chaco	97	68	84	168	249	351	408	490	587	717	773	648	841	1
Chubut	41	36	48	73	100	154	175	206	223	297	332	277	374	3
Entre Ríos	66	74	95	149	235	410	535	728	813	1.034	1.270	1.249	1.875	14
Formosa	51	43	63	80	101	137	206	208	238	324	327	281	357	3
Jujuy	70	60	80	91	165	190	253	267	303	417	428	359	413	18
La Pampa	23	17	23	26	58	85	133	144	246	224	323	338	521	1
La Rioja	32	18	32	34	52	79	110	140	153	191	200	210	270	0
Mendoza	145	109	119	175	254	424	636	744	980	1.358	1.674	1.794	2.230	0
Misiones	80	75	106	157	236	289	349	413	513	587	605	502	667	130
Neuquén	52	33	52	63	101	137	161	176	208	212	302	235	367	2
Río Negro	41	31	38	73	101	187	204	271	282	355	410	402	542	15
Salta	129	93	103	164	228	296	370	471	546	679	722	594	842	1
San Juan	59	36	58	78	131	187	267	314	415	493	613	607	655	0
San Luis	28	28	34	45	77	115	152	223	239	277	333	309	434	0
Santa Cruz	29	21	29	33	55	74	86	112	112	131	115	88	121	0
Santa Fe	253	220	270	415	666	1.033	1.422	1.861	2.394	3.001	3.920	4.222	6.381	11
Santiago del Estero	57	53	84	84	162	217	250	392	415	513	572	559	764	205
Tucumán	118	120	136	157	268	391	486	589	803	1.054	1.177	1.111	1.364	29
Tierra del Fuego	1	12	12	20	22	29	38	32	37	49	51	27	34	0
Otros Países	15	19	19	18	20	19	24	33	29	27	38	28	35	1
Lugar no especificado	19	27	27	36	50	74	59	90	82	63	64	59	54	67

Nota: La categoría Ambos Sexos incluye las defunciones de sexo no especificado.

TABLA 22A : DEFUNCIONES SEGÚN EDAD, POR JURISDICCIÓN DE RESIDENCIA Y SEXO. - REPÚBLICA ARGENTINA - AÑO 2005
VARONES

JURISDICCIÓN DE RESIDENCIA	TOTAL	0-6 DÍAS	7-27 DÍAS	28 D - 11 M	SUBT. <1 A	1	2	3	4	5 a 9	10 a 14	15 a 19	20 a 24
TOTAL DEL PAÍS	155.606	2.660	931	1.811	5.402	331	205	150	122	536	624	1.660	2.221
Ciud.Aut. Buenos Aires	15.332	89	44	71	204	16	7	6	7	21	27	76	116
Buenos Aires	63.628	914	347	687	1.948	72	69	62	40	174	187	631	866
Partidos del Aglom. GBA	39.409	654	255	498	1.407	52	41	29	28	118	131	406	567
Catamarca	1.067	48	11	11	70	5	0	0	0	4	5	11	14
Córdoba	13.478	173	74	113	360	16	23	9	7	45	51	116	172
Corrientes	3.282	132	27	68	227	9	5	5	4	20	27	41	46
Chaco	3.573	136	41	85	262	19	6	1	2	22	21	64	67
Chubut	1.518	32	7	14	53	3	2	2	0	3	7	35	45
Entre Ríos	4.884	82	34	47	163	10	4	4	5	21	24	57	68
Formosa	1.698	91	23	59	173	18	4	4	4	14	11	40	38
Jujuy	1.981	53	21	43	117	12	5	3	4	12	22	31	37
La Pampa	1.296	19	7	7	33	2	2	0	1	3	7	16	16
La Rioja	938	27	5	23	55	4	0	1	1	10	11	13	21
Mendoza	6.013	89	39	70	198	19	13	9	9	22	18	82	106
Misiones	3.162	94	34	70	198	21	8	8	5	26	34	58	57
Neuquén	1.324	25	9	20	54	4	3	1	1	2	9	17	34
Río Negro	1.867	30	6	18	54	5	5	4	1	11	9	19	40
Salta	3.420	81	32	87	200	22	15	5	6	20	28	53	76
San Juan	2.341	66	23	43	132	13	5	4	2	8	17	29	26
San Luis	1.397	36	13	25	74	3	1	1	3	4	7	6	12
Santa Cruz	704	19	6	5	30	0	1	1	2	5	7	6	14
Santa Fe	14.289	166	60	126	352	26	19	14	8	50	42	143	213
Santiago del Estero	2.651	58	16	46	120	12	2	4	2	19	19	34	37
Tucumán	4.639	163	47	59	269	19	4	1	5	16	31	62	75
Tierra del Fuego	270	7	1	3	11	0	0	1	1	1	2	4	7
Otros Países	214	3	0	1	4	0	1	0	2	3	1	5	11
Lugar no especificado	640	27	4	10	41	1	1	0	0	0	0	11	7

TABLA 22A : DEFUNCIONES SEGÚN EDAD, POR JURISDICCIÓN DE RESIDENCIA Y SEXO. - REPÚBLICA ARGENTINA - AÑO 2005
VARONES

JURISDICCIÓN DE RESIDENCIA	25 a 29	30 a 34	35 a 39	40 a 44	45 a 49	50 a 54	55 a 59	60 a 64	65 a 69	70 a 74	75 a 79	80 a 84	85 y más	Sin especif.
TOTAL DEL PAÍS	2.169	2.062	2.295	3.174	4.964	7.622	10.327	13.413	16.049	19.790	21.795	19.598	20.695	402
Ciud.Aut. Buenos Aires	124	148	167	248	366	591	814	1.141	1.353	1.872	2.426	2.585	3.011	6
Buenos Aires	842	890	973	1.263	1.924	2.993	4.113	5.401	6.722	8.347	9.175	8.222	8.622	92
Partidos del Aglom. GBA	590	622	655	858	1.253	1.937	2.678	3.391	4.241	5.109	5.601	4.900	4.740	55
Catamarca	14	13	26	28	37	72	71	90	91	135	123	119	134	5
Córdoba	142	173	153	221	364	659	905	1.238	1.413	1.808	1.979	1.786	1.838	0
Corrientes	45	55	46	84	147	171	249	284	320	374	421	325	354	23
Chaco	65	45	55	89	165	216	280	328	374	424	415	333	319	1
Chubut	32	28	30	47	64	107	102	147	146	190	199	140	133	3
Entre Ríos	43	47	58	82	155	273	361	503	539	645	634	543	634	11
Formosa	34	35	32	48	59	82	131	118	150	196	187	154	165	1
Jujuy	49	40	43	66	93	124	159	165	188	249	213	173	160	16
La Pampa	18	12	11	17	45	56	103	108	166	154	182	172	172	0
La Rioja	19	12	20	21	29	46	64	90	91	115	112	97	106	0
Mendoza	108	70	71	117	154	234	407	478	592	815	872	825	794	0
Misiones	55	45	72	101	157	183	223	268	332	372	350	243	293	53
Neuquén	45	19	32	35	67	85	111	117	141	129	167	118	132	1
Río Negro	28	20	28	45	67	129	136	178	187	231	242	205	212	11
Salta	91	61	69	92	148	197	240	308	334	408	412	303	332	0
San Juan	42	27	32	54	76	106	167	200	246	292	332	297	234	0
San Luis	16	20	20	32	54	78	94	157	141	173	199	125	177	0
Santa Cruz	23	17	21	24	40	48	60	76	85	75	70	51	48	0
Santa Fe	193	136	168	261	423	680	951	1.269	1.599	1.770	2.047	1.920	1.997	8
Santiago del Estero	33	30	49	54	102	136	181	253	250	316	300	278	308	112
Tucumán	83	80	75	90	152	253	306	369	475	611	631	522	487	23
Tierra del Fuego	1	6	5	8	16	22	28	27	29	29	42	18	12	0
Otros Países	9	9	14	13	17	14	17	24	20	13	19	12	6	0
Lugar no especificado	15	24	25	34	43	67	54	76	65	47	46	32	15	36

TABLA 22B : DEFUNCIONES SEGÚN EDAD, POR JURISDICCIÓN DE RESIDENCIA Y SEXO. - REPÚBLICA ARGENTINA - AÑO 2005
MUJERES

JURISDICCIÓN DE RESIDENCIA	TOTAL	0-6 DÍAS	7-27 DÍAS	28 D - 11 M	SUBT. <1 A	1	2	3	4	5 a 9	10 a 14	15 a 19	20 a 24
TOTAL DEL PAÍS	137.668	1.967	732	1.389	4.088	305	187	123	113	365	401	706	766
Ciud.Aut. Buenos Aires	18.359	66	33	48	147	10	7	3	4	18	17	40	51
Buenos Aires	55.676	658	277	536	1.471	68	59	46	37	128	145	266	295
Partidos del Aglom. GBA	35.258	472	193	389	1.054	54	32	30	25	82	106	186	220
Catamarca	881	30	15	6	51	4	2	1	0	5	5	6	5
Córdoba	12.157	162	55	86	303	19	23	9	3	21	28	40	61
Corrientes	2.569	70	20	43	133	6	8	3	7	9	11	29	16
Chaco	2.705	103	34	62	199	27	5	8	4	16	20	29	24
Chubut	1.046	25	8	13	46	2	3	0	1	4	8	6	5
Entre Ríos	4.230	60	28	36	124	13	7	6	2	10	13	23	20
Formosa	1.204	46	20	39	105	15	6	1	1	12	8	14	16
Jujuy	1.547	47	10	35	92	12	6	0	6	8	5	21	21
La Pampa	1.001	16	4	9	29	5	4	1	0	4	4	6	2
La Rioja	760	16	0	21	37	3	1	1	2	1	1	6	9
Mendoza	5.379	75	30	54	159	14	7	6	8	16	15	21	28
Misiones	2.180	70	18	56	144	20	9	4	3	26	18	28	29
Neuquén	986	19	13	17	49	3	5	2	1	1	5	14	5
Río Negro	1.310	21	10	17	48	1	1	1	1	4	8	6	7
Salta	2.562	78	21	70	169	24	10	8	10	12	26	26	35
San Juan	1.965	55	23	28	106	5	1	0	7	10	5	7	16
San Luis	1.092	28	8	20	56	3	0	2	1	2	5	7	8
Santa Cruz	406	15	3	5	23	2	2	1	0	4	2	2	2
Santa Fe	13.139	136	56	98	290	23	7	10	8	24	30	54	54
Santiago del Estero	2.067	42	9	36	87	10	3	4	1	12	7	22	14
Tucumán	3.950	113	27	48	188	12	11	4	5	13	11	21	39
Tierra del Fuego	137	3	1	1	5	2	0	1	1	3	1	4	0
Otros Países	152	2	0	0	2	2	0	1	0	2	2	4	2
Lugar no especificado	208	11	9	5	25	0	0	0	0	0	1	4	2

TABLA 22B : DEFUNCIONES SEGÚN EDAD, POR JURISDICCIÓN DE RESIDENCIA Y SEXO. - REPÚBLICA ARGENTINA - AÑO 2005
MUJERES

JURISDICCIÓN DE RESIDENCIA	25 a 29	30 a 34	35 a 39	40 a 44	45 a 49	50 a 54	55 a 59	60 a 64	65 a 69	70 a 74	75 a 79	80 a 84	85 y más	Sin especif.
TOTAL DEL PAÍS	869	1.027	1.329	1.980	2.952	4.235	5.499	7.074	9.146	12.977	18.740	22.946	41.598	242
Ciud.Aut. Buenos Aires	53	90	81	158	255	373	525	676	933	1.431	2.388	3.387	7.704	8
Buenos Aires	319	419	533	775	1.158	1.646	2.193	2.889	3.647	5.306	7.644	9.609	16.954	69
Partidos del Aglom. GBA	225	300	409	548	829	1.133	1.517	1.928	2.435	3.424	4.956	5.970	9.761	34
Catamarca	12	7	10	18	22	35	42	51	60	85	115	134	207	4
Córdoba	65	70	93	168	224	330	458	654	844	1.155	1.709	2.132	3.748	0
Corrientes	19	31	32	52	88	114	133	165	198	255	309	352	590	9
Chaco	32	23	29	79	84	135	128	162	213	293	358	315	522	0
Chubut	9	8	18	26	36	47	73	59	77	107	133	137	241	0
Entre Ríos	23	27	37	67	80	137	174	223	274	389	636	705	1.238	2
Formosa	16	8	31	32	42	55	75	90	88	128	140	127	192	2
Jujuy	21	20	37	25	72	66	94	102	115	168	215	186	253	2
La Pampa	5	5	12	9	13	29	30	36	80	70	141	166	349	1
La Rioja	13	6	12	13	23	33	46	50	62	76	88	113	164	0
Mendoza	37	39	48	58	100	190	229	266	388	543	802	969	1.436	0
Misiones	23	30	34	56	79	102	125	143	178	213	252	256	368	40
Neuquén	7	14	20	28	34	52	50	59	67	83	135	117	235	0
Río Negro	13	11	10	28	34	58	68	93	95	124	168	197	330	4
Salta	38	32	33	72	80	99	130	163	212	271	310	291	510	1
San Juan	17	9	26	24	55	81	100	114	169	201	281	310	421	0
San Luis	12	8	14	13	23	37	58	66	98	104	134	184	257	0
Santa Cruz	6	4	8	9	15	26	26	36	27	56	45	37	73	0
Santa Fe	60	84	102	154	243	352	471	591	795	1.229	1.873	2.300	4.383	2
Santiago del Estero	24	23	35	30	60	81	69	139	164	197	272	281	456	76
Tucumán	35	40	61	67	116	138	180	220	328	443	546	589	877	6
Tierra del Fuego	0	6	6	12	6	7	10	5	8	20	9	9	22	0
Otros Países	6	10	5	5	3	5	7	9	9	14	19	16	29	0
Lugar no especificado	4	3	2	2	7	7	5	13	17	16	18	27	39	16

TABLA 23: TASAS DE MORTALIDAD ESPECÍFICAS POR 1.000 HABITANTES (*) SEGÚN GRUPOS DE EDAD Y SEXO, POR JURISDICCIÓN DE RESIDENCIA DE LOS FALLECIDOS. - REPÚBLICA ARGENTINA - AÑO 2005

AMBOS SEXOS

JURISDICCIÓN DE RESIDENCIA	TOTAL	GRUPOS DE EDAD									
		Menores de 1 (*)	1 a 4	5 a 14	15 a 24	25 a 34	35 a 44	45 a 54	55 a 64	65 a 74	75 y más
REPÚBLICA ARGENTINA	7,6	13,3	0,6	0,3	0,8	1,0	1,9	4,8	11,5	25,7	90,0
Ciud. Aut. de Buenos Aires	11,2	8,0	0,4	0,2	0,7	0,9	1,7	4,4	9,9	21,5	86,2
Buenos Aires	8,1	13,0	0,5	0,3	0,9	1,1	2,0	4,8	11,4	26,5	92,8
Catamarca	5,3	16,8	0,4	0,2	0,5	0,8	2,0	4,8	10,6	23,6	80,8
Córdoba	7,9	11,9	0,5	0,3	0,7	0,9	1,6	4,5	11,3	24,8	89,1
Corrientes	6,0	18,2	0,6	0,3	0,7	1,1	1,9	5,5	12,7	26,5	87,3
Chaco	6,1	19,9	0,9	0,3	0,9	1,1	2,2	6,1	14,2	30,6	100,2
Chubut	5,8	11,7	0,4	0,3	1,1	1,1	2,1	5,3	11,9	25,8	87,4
Entre Ríos	7,5	13,2	0,6	0,3	0,8	0,8	1,7	5,0	12,6	26,1	89,5
Formosa	5,6	22,9	1,2	0,4	1,1	1,4	2,4	5,0	13,5	28,5	91,6
Jujuy	5,4	16,1	0,9	0,3	0,9	1,3	2,3	5,9	12,4	26,6	79,9
La Pampa	7,1	11,4	0,7	0,3	0,7	0,9	1,2	4,0	9,8	23,8	88,5
La Rioja	5,3	13,8	0,5	0,3	0,8	0,9	1,7	4,3	12,2	26,5	86,7
Mendoza	6,8	11,3	0,7	0,2	0,8	1,0	1,5	3,8	9,8	24,3	84,7
Misiones	5,3	14,6	0,8	0,4	0,9	1,1	2,3	5,6	13,0	28,3	84,5
Neuquén	4,4	9,9	0,5	0,2	0,7	1,0	1,6	4,4	9,8	21,6	81,2
Río Negro	5,4	9,4	0,5	0,3	0,7	0,8	1,5	4,5	10,4	22,0	78,8
Salta	5,2	14,3	1,0	0,3	0,9	1,3	2,1	5,1	11,8	26,8	81,4
San Juan	6,5	16,7	0,7	0,3	0,7	0,9	1,8	4,7	11,1	27,2	88,4
San Luis	6,1	16,0	0,4	0,2	0,5	0,9	1,6	4,6	12,1	25,7	88,6
Santa Cruz	5,2	11,0	0,5	0,4	0,6	1,5	2,1	5,6	14,5	29,4	84,5
Santa Fe	8,6	12,4	0,6	0,3	0,8	1,0	1,8	4,9	11,8	25,5	92,0
Santiago del Estero	5,6	11,7	0,6	0,3	0,7	0,9	1,9	4,9	11,8	25,0	85,2
Tucumán	6,0	16,2	0,6	0,2	0,8	1,0	1,9	4,5	10,8	28,1	87,9
Tierra del Fuego	3,5	6,7	0,7	0,3	0,7	0,7	1,7	3,8	11,8	31,3	95,2

NOTAS :Los datos de población utilizados en el cálculo de las tasas fueron proporcionados por la Dirección de Estadísticas Poblacionales del Instituto Nacional de Estadística y Censos. Los mismos corresponden a la revisión de las proyecciones de población en base a resultados definitivos del Censo 2001. En consecuencia, algunas jurisdicciones presentan fluctuaciones en las tasas que se deben fundamentalmente al cambio del denominador, así como a posibles variaciones en el volumen de los hechos vitales.

(*) Las tasas de mortalidad de menores de un año son por 1000 nacidos vivos.

En la tasa total se incluyen las defunciones de edad ignorada.

En las tasas total y por grupos de edad se incluyen las defunciones de sexo ignorado.

TABLA 23A: TASAS DE MORTALIDAD ESPECÍFICAS POR 1.000 HABITANTES (*) SEGÚN GRUPOS DE EDAD Y SEXO, POR JURISDICCIÓN DE RESIDENCIA DE LOS FALLECIDOS. - REPÚBLICA ARGENTINA - AÑO 2005

VARONES

JURISDICCIÓN DE RESIDENCIA	TOTAL	GRUPOS DE EDAD									
		Menores de 1 (*)	1 a 4	5 a 14	15 a 24	25 a 34	35 a 44	45 a 54	55 a 64	65 a 74	75 y más
REPÚBLICA ARGENTINA	8,2	14,8	0,6	0,3	1,2	1,4	2,4	6,4	15,8	36,3	106,5
Ciud. Aut. de Buenos Aires	11,1	9,1	0,4	0,3	1,0	1,2	2,2	5,8	14,2	31,6	103,5
Buenos Aires	8,9	14,4	0,5	0,3	1,2	1,5	2,5	6,4	15,8	38,2	111,3
Catamarca	5,8	19,0	0,3	0,2	0,7	1,0	2,6	6,2	13,7	31,7	92,8
Córdoba	8,5	12,6	0,5	0,3	1,0	1,2	1,9	6,1	15,8	34,9	106,3
Corrientes	6,7	22,4	0,6	0,4	0,9	1,4	2,4	6,7	16,6	36,0	104,3
Chaco	7,0	22,0	0,7	0,4	1,3	1,5	2,5	7,7	19,2	41,4	115,4
Chubut	6,8	12,0	0,4	0,2	1,9	1,7	2,6	7,1	15,5	35,5	105,1
Entre Ríos	8,2	14,7	0,5	0,4	1,2	1,0	1,9	6,8	17,8	38,4	106,6
Formosa	6,5	27,5	1,3	0,4	1,5	2,0	2,7	5,8	15,9	35,8	104,6
Jujuy	6,1	18,0	0,9	0,5	1,1	1,8	3,0	7,6	16,1	34,4	85,5
La Pampa	8,1	11,9	0,5	0,3	1,1	1,3	1,4	5,6	14,9	34,5	104,3
La Rioja	5,8	16,5	0,5	0,6	1,1	1,2	2,1	4,8	15,0	34,5	94,3
Mendoza	7,3	12,2	0,8	0,3	1,3	1,4	2,0	4,6	13,4	32,5	94,8
Misiones	6,1	15,9	0,9	0,5	1,1	1,4	3,0	7,1	16,6	37,2	95,8
Neuquén	5,1	10,2	0,5	0,2	1,0	1,5	1,9	5,6	13,3	29,5	96,1
Río Negro	6,4	9,5	0,7	0,3	1,1	1,1	2,0	6,2	13,8	30,2	88,9
Salta	5,9	14,9	0,9	0,4	1,2	1,8	2,5	6,8	15,8	34,1	92,3
San Juan	7,1	18,1	0,9	0,4	0,9	1,3	2,3	5,7	14,8	36,2	101,1
San Luis	6,8	17,8	0,5	0,3	0,5	1,1	2,0	6,4	16,3	33,4	104,2
Santa Cruz	6,5	12,4	0,5	0,6	1,1	2,3	2,9	7,3	19,3	39,2	101,5
Santa Fe	9,2	13,3	0,7	0,3	1,3	1,3	2,3	6,6	16,9	36,8	109,8
Santiago del Estero	6,3	13,4	0,6	0,4	0,9	1,0	2,3	6,1	15,7	32,6	95,3
Tucumán	6,6	18,7	0,5	0,3	1,1	1,4	2,1	5,7	13,9	37,0	101,6
Tierra del Fuego	4,6	9,2	0,4	0,2	1,1	0,8	1,3	5,3	17,4	44,6	147,2

NOTAS :Los datos de población utilizados en el cálculo de las tasas fueron proporcionados por la Dirección de Estadísticas Poblacionales del Instituto Nacional de Estadística y Censos. Los mismos corresponden a la revisión de las proyecciones de población en base a resultados definitivos del Censo 2001.En consecuencia, algunas jurisdicciones presentan fluctuaciones en las tasas que se deben fundamentalmente al cambio del denominador, así como a posibles variaciones en el volumen de los hechos vitales.

(*) Las tasas de mortalidad de menores de un año son por 1000 nacidos vivos.

En la tasa total se incluyen las defunciones de edad ignorada.

TABLA 23B: TASAS DE MORTALIDAD ESPECÍFICAS POR 1.000 HABITANTES (*) SEGÚN GRUPOS DE EDAD Y SEXO, POR JURISDICCIÓN DE RESIDENCIA DE LOS FALLECIDOS. - REPÚBLICA ARGENTINA - AÑO 2005

MUJERES

JURISDICCIÓN DE RESIDENCIA	TOTAL	GRUPOS DE EDAD									
		Menores de 1 (*)	1 a 4	5 a 14	15 a 24	25 a 34	35 a 44	45 a 54	55 a 64	65 a 74	75 y más
REPÚBLICA ARGENTINA	7,0	11,8	0,6	0,2	0,5	0,6	1,4	3,4	7,5	17,4	80,6
Ciud. Aut. de Buenos Aires	11,3	6,9	0,3	0,2	0,4	0,6	1,2	3,3	6,7	15,0	78,5
Buenos Aires	7,4	11,6	0,4	0,2	0,5	0,6	1,4	3,3	7,5	17,5	82,4
Catamarca	4,8	14,5	0,4	0,3	0,3	0,7	1,4	3,3	7,7	16,8	72,7
Córdoba	7,3	11,1	0,5	0,2	0,4	0,5	1,3	3,1	7,3	16,9	79,6
Corrientes	5,2	13,7	0,6	0,2	0,5	0,7	1,5	4,2	9,0	18,8	76,4
Chaco	5,3	17,7	1,1	0,3	0,5	0,8	1,9	4,5	9,1	21,7	89,7
Chubut	4,7	11,1	0,4	0,3	0,3	0,5	1,5	3,5	8,2	17,2	75,6
Entre Ríos	6,8	11,5	0,6	0,2	0,4	0,6	1,4	3,3	7,7	16,5	80,4
Formosa	4,7	17,9	1,1	0,3	0,6	0,7	2,2	4,1	11,0	21,5	80,5
Jujuy	4,7	14,2	0,9	0,2	0,7	0,8	1,7	4,4	9,0	19,7	75,7
La Pampa	6,2	10,8	1,0	0,3	0,3	0,4	1,0	2,4	4,7	14,4	78,8
La Rioja	4,8	11,1	0,6	0,1	0,5	0,7	1,3	3,7	9,3	19,7	81,1
Mendoza	6,3	10,4	0,6	0,2	0,3	0,6	1,1	3,1	6,7	17,6	78,2
Misiones	4,3	12,8	0,8	0,4	0,6	0,8	1,6	3,9	9,3	19,5	74,5
Neuquén	3,8	9,6	0,6	0,1	0,4	0,5	1,4	3,1	6,3	14,6	71,7
Río Negro	4,5	9,0	0,2	0,2	0,2	0,6	1,0	2,9	7,1	14,5	71,1
Salta	4,4	13,3	1,0	0,3	0,6	0,8	1,6	3,4	8,0	20,2	73,3
San Juan	5,8	15,3	0,5	0,2	0,4	0,5	1,3	3,8	7,8	20,0	79,9
San Luis	5,4	14,1	0,4	0,2	0,4	0,6	1,1	2,9	7,9	19,0	78,4
Santa Cruz	3,9	9,3	0,6	0,3	0,2	0,6	1,1	3,7	9,5	19,9	71,5
Santa Fe	8,1	11,4	0,5	0,2	0,4	0,6	1,4	3,4	7,3	16,9	82,6
Santiago del Estero	5,0	10,0	0,6	0,2	0,5	0,8	1,5	3,7	7,7	18,3	78,0
Tucumán	5,5	13,6	0,6	0,2	0,5	0,7	1,6	3,4	7,8	21,1	79,3
Tierra del Fuego	2,4	4,2	0,9	0,3	0,4	0,7	2,0	2,1	5,4	19,4	58,2

NOTAS :Los datos de población utilizados en el cálculo de las tasas fueron proporcionados por la Dirección de Estadísticas Poblacionales del Instituto Nacional de Estadística y Censos. Los mismos corresponden a la revisión de las proyecciones de población en base a resultados definitivos del Censo 2001. En consecuencia, algunas jurisdicciones presentan fluctuaciones en las tasas que se deben fundamentalmente al cambio del denominador, así como a posibles variaciones en el volumen de los hechos vitales.

(*) Las tasas de mortalidad de menores de un año son por 1000 nacidos vivos.

En la tasa total se incluyen las defunciones de edad ignorada.

TABLA 24: CANTIDAD DE DEFUNCIONES POR GRUPOS DE EDAD Y SEXO, SEGÚN GRUPOS DE CAUSAS SELECCIONADAS.

REPÚBLICA ARGENTINA - AÑO 2005

AMBOS SEXOS

GRUPO DE CAUSAS DE DEFUNCIÓN	TOTAL	GRUPOS DE EDAD										
		Menores de 1	1 a 4	5 a 14	15 a 24	25 a 34	35 a 44	45 a 54	55 a 64	65 a 74	75 y más	Sin esp.
TOTAL DEFUNCIONES	293.529	9.507	1.539	1.929	5.361	6.139	8.786	19.779	36.326	57.987	145.414	762
A. TOTAL CAUSAS DEFINIDAS	271.706	8.960	1.433	1.849	5.135	5.848	8.248	18.444	33.858	53.878	133.440	613
1. Enfermedades infecciosas y parasitarias	14.028	330	151	99	188	611	859	982	1.573	2.581	6.624	30
Enfermedades infecciosas intestinales	346	85	38	11	4	4	11	10	15	39	128	1
Tuberculosis inclusive secuelas	713	0	5	3	34	55	56	106	133	150	167	4
Ciertas enfermedades prevenibles por vacuna	11	8	0	0	0	0	0	1	0	0	2	0
Infección meningocócica	32	8	9	5	3	1	1	2	1	1	1	0
Tétanos	12	0	0	1	0	0	0	0	5	3	3	0
Hepatitis virales	220	1	5	2	0	4	12	28	44	66	58	0
Septicemia	10.540	167	73	52	97	135	224	521	1.113	2.104	6.032	22
Enfermedad por virus de la inmunodeficiencia	1.307	10	3	11	41	385	496	232	91	28	9	1
Tripanosomiasis	485	2	0	1	0	5	23	54	126	135	137	2
Las demás enfermedades infecciosas y parasitarias	362	49	18	13	9	22	36	28	45	55	87	0
2. Tumores	59.036	31	140	315	416	770	2.107	6.042	11.386	15.597	22.120	112
Malignos	56.296	19	123	283	379	710	2.001	5.774	10.903	14.953	21.044	107
Estómago	3.049	0	1	1	8	36	121	297	612	832	1.133	8
Colon	5.460	0	0	2	10	37	117	426	846	1.455	2.560	7
Páncreas	3.512	1	0	2	1	13	66	275	664	1.051	1.437	2
Demás órganos digestivos y peritoneo	6.380	1	2	4	18	33	169	517	1.243	1.823	2.560	10
Tráquea, bronquios y pulmón	8.503	0	0	6	8	29	215	1.148	2.220	2.603	2.252	22
Mama	5.401	0	0	0	3	56	321	852	1.078	1.161	1.923	7
Útero	2.315	0	0	0	7	91	251	413	469	502	576	6
Los demás tumores malignos	21.676	17	120	268	324	415	741	1.846	3.771	5.526	8.603	45
Carcinoma in situ, tumores benignos y de comportamiento incierto o desconocido	2.740	12	17	32	37	60	106	268	483	644	1.076	5
3. Diabetes Mellitus	8.982	2	2	11	22	43	132	526	1.532	2.611	4.076	25
4. Deficiencias de nutrición y anemias nutricionales	1.273	84	45	14	10	15	9	30	86	174	796	10
5. Meningitis	395	60	19	8	18	19	30	47	65	55	72	2
6. Trastornos mentales y del comportamiento	2.162	0	0	1	8	16	64	172	221	295	1.377	8

TABLA 24: CANTIDAD DE DEFUNCIONES POR GRUPOS DE EDAD Y SEXO, SEGÚN GRUPOS DE CAUSAS SELECCIONADAS
 REPÚBLICA ARGENTINA - AÑO 2005

AMBOS SEXOS

GRUPO DE CAUSAS DE DEFUNCIÓN	TOTAL	GRUPOS DE EDAD										
		Menores de 1	1 a 4	5 a 14	15 a 24	25 a 34	35 a 44	45 a 54	55 a 64	65 a 74	75 y más	Sin esp.
7. Enfermedades del sistema circulatorio	89.647	97	59	79	271	502	1.472	4.747	10.122	17.976	54.148	174
Enfermedades hipertensivas	5.177	0	1	1	3	17	50	224	606	994	3.272	9
Enfermedades isquémicas del corazón	19.512	1	1	4	29	77	330	1.348	2.952	4.649	10.097	24
Insuficiencia cardíaca	28.206	32	10	21	76	111	290	882	2.198	4.709	19.826	51
Las demás enfermedades del corazón	12.168	48	34	26	68	109	259	711	1.413	2.554	6.919	27
Enfermedades cerebrovasculares	20.634	13	10	20	83	170	496	1.409	2.542	4.341	11.497	53
Aterosclerosis	1.184	0	0	0	1	0	0	2	17	74	1.087	3
Las demás enfermedades del sistema circulatorio	2.766	3	3	7	11	18	47	171	394	655	1.450	7
8. Enfermedades del sistema respiratorio	41.398	673	187	123	279	365	613	1.545	3.430	7.306	26.805	72
Infecciones respiratorias agudas	15.573	291	97	55	113	127	222	475	967	2.239	10.955	32
Enferm. crónicas de las vías respiratorias inferiores	5.569	5	8	10	21	39	66	252	788	1.548	2.826	6
Las demás enfermedades del sistema respiratorio	20.256	377	82	58	145	199	325	818	1.675	3.519	13.024	34
9. Apendicitis, hernia de la cavidad abdominal y obstrucción intestinal	1.221	10	2	4	9	6	15	44	101	201	826	3
10. Ciertas enfermedades crónicas del hígado y cirrosis	2.697	1	1	2	8	36	191	537	732	652	534	3
11. Enfermedades del sistema génitourinario	8.314	14	13	26	38	66	115	373	830	1.734	5.086	19
12. Embarazo, parto y puerperio	291	0	0	1	71	135	79	5	0	0	0	0
13. Ciertas afecciones originadas en el período perinatal	4.924	4.924	0	0	0	0	0	0	0	0	0	0
14. Malformaciones congénitas, deformidades y anomalías cromosómicas	2.654	2.206	197	85	51	25	16	28	26	7	10	3
15. Causas externas	18.558	335	415	804	3.454	2.894	2.002	2.083	1.866	1.749	2.838	118
Accidentes de tráfico de vehículo de motor	3.573	23	62	226	665	672	512	496	402	293	195	27
Otros accidentes de transporte	363	1	8	33	67	64	48	58	35	26	21	2
Otras causas externas de traumatismos accidentales	6.645	278	298	349	926	762	572	653	596	620	1.556	35
Suicidios	3.076	0	0	74	787	556	340	372	369	281	284	13
Agresiones	2.037	15	13	48	589	512	284	228	143	98	95	12
Eventos de intención no determinada, inclusive secuelas	1.815	13	29	64	410	310	217	207	214	179	144	28
Las demás causas externas	1.049	5	5	10	10	18	29	69	107	252	543	1
16.- Las demás causas definidas	16.126	193	202	277	292	345	544	1.283	1.888	2.940	8.128	34
B. TOTAL CAUSAS MAL DEFINIDAS Y DESCONOCIDAS	21.823	547	106	80	226	291	538	1.335	2.468	4.109	11.974	149

TABLA 24A : CANTIDAD DE DEFUNCIONES POR GRUPOS DE EDAD Y SEXO, SEGÚN GRUPOS DE CAUSAS SELECCIONADAS.

REPÚBLICA ARGENTINA - AÑO 2005

VARONES

GRUPO DE CAUSAS DE DEFUNCIÓN	TOTAL	GRUPOS DE EDAD										
		Menores de 1	1 a 4	5 a 14	15 a 24	25 a 34	35 a 44	45 a 54	55 a 64	65 a 74	75 y más	Sin esp.
TOTAL DEFUNCIONES	155.606	5.402	808	1.160	3.881	4.231	5.469	12.586	23.740	35.839	62.088	402
A. TOTAL CAUSAS DEFINIDAS	144.146	5.078	751	1.115	3.745	4.040	5.095	11.619	21.997	33.230	57.144	332
1. Enfermedades infecciosas y parasitarias	7.177	193	89	60	101	401	568	639	999	1.488	2.623	16
Enfermedades infecciosas intestinales	176	56	22	6	2	3	8	2	10	23	44	0
Tuberculosis inclusive secuelas	464	0	3	2	21	35	33	76	100	96	97	1
Ciertas enfermedades prevenibles por vacuna	4	3	0	0	0	0	0	1	0	0	0	0
Infección meningocócica	23	7	6	5	2	1	0	1	1	0	0	0
Tétanos	7	0	0	1	0	0	0	0	3	2	1	0
Hepatitis virales	103	1	2	2	0	1	7	16	26	24	24	0
Septicemia	4.986	97	45	30	46	84	132	312	667	1.211	2.348	14
Enfermedad por virus de la inmunodeficiencia	923	4	2	7	26	262	346	174	74	23	5	0
Tripanosomiasis	289	2	0	0	0	4	15	37	89	79	62	1
Las demás enfermedades infecciosas y parasitarias	202	23	9	7	4	11	27	20	29	30	42	0
2. Tumores	31.741	16	77	192	264	354	885	2.939	6.613	9.219	11.126	56
Malignos	30.220	10	69	172	240	321	822	2.774	6.305	8.826	10.628	53
Estómago	2.007	0	1	0	3	22	69	204	440	595	670	3
Colon	2.833	0	0	1	6	16	66	223	490	847	1.182	2
Páncreas	1.686	1	0	2	1	7	38	162	377	528	568	2
Demás órganos digestivos y peritoneo	3.565	1	1	3	11	23	78	308	776	1.112	1.247	5
Tráquea, bronquios y pulmón	6.398	0	0	5	7	25	141	805	1.764	2.072	1.565	14
Mama	36	0	0	0	0	0	2	3	4	17	10	0
Los demás tumores malignos	13.695	8	67	161	212	228	428	1.069	2.454	3.655	5.386	27
Carcinoma in situ, tumores benignos y de comportamiento incierto o desconocido	1.521	6	8	20	24	33	63	165	308	393	498	3
3. Diabetes Mellitus	4.515	1	0	7	7	22	68	329	932	1.407	1.734	8
4. Deficiencias de la nutrición y anemias nutricionales	593	43	23	8	2	5	6	20	57	102	322	5
5. Meningitis	216	31	12	5	12	12	22	29	33	29	29	2
6. Trastornos mentales y del comportamiento	1.108	0	0	0	5	15	60	158	191	205	466	8

TABLA 24A : CANTIDAD DE DEFUNCIONES POR GRUPOS DE EDAD Y SEXO, SEGÚN GRUPOS DE CAUSAS SELECCIONADAS
 REPÚBLICA ARGENTINA - AÑO 2005

VARONES

GRUPO DE CAUSAS DE DEFUNCIÓN	TOTAL	GRUPOS DE EDAD										
		Menores de 1	1 a 4	5 a 14	15 a 24	25 a 34	35 a 44	45 a 54	55 a 64	65 a 74	75 y más	Sin esp.
7. Enfermedades del sistema circulatorio	45.229	56	27	42	165	312	957	3.351	7.077	11.532	21.626	84
Enfermedades hipertensivas	2.327	0	0	0	2	10	26	139	417	564	1.162	7
Enfermedades isquémicas del corazón	11.722	0	0	1	19	58	264	1.117	2.301	3.309	4.642	11
Insuficiencia cardíaca	12.825	21	4	13	51	67	201	618	1.491	2.957	7.378	24
Las demás enfermedades del corazón	6.219	27	15	15	33	70	158	507	957	1.595	2.827	15
Enfermedades cerebrovasculares	9.985	7	7	9	53	98	270	839	1.591	2.580	4.509	22
Aterosclerosis	395	0	0	0	0	0	0	2	12	47	332	2
Las demás enfermedades del sistema circulatorio	1.756	1	1	4	7	9	38	129	308	480	776	3
8. Enfermedades del sistema respiratorio	21.005	393	86	56	160	229	383	981	2.271	4.717	11.690	39
Infecciones respiratorias agudas	7.439	177	41	26	65	85	140	303	618	1.441	4.530	13
Enfermed. crónicas de las vías respiratorias inferiores	3.692	4	6	5	11	18	31	158	553	1.146	1.757	3
Las demás enfermedades del sistema respiratorio	9.874	212	39	25	84	126	212	520	1.100	2.130	5.403	23
9. Apendicitis, hernia de la cavidad abdominal y obstrucción intestinal	507	8	2	3	6	2	8	19	54	108	295	2
10. Ciertas enfermedades crónicas del hígado y cirrosis	2.069	0	0	1	4	29	159	454	606	487	327	2
11. Enfermedades del sistema génitourinario	4.252	7	5	15	12	32	61	205	492	1.030	2.383	10
13. Ciertas afecciones originadas en el período perinatal	2.866	2.866	0	0	0	0	0	0	0	0	0	0
14. Malformaciones congénitas, deformidades y anomalías cromosómicas	1.384	1.172	84	39	29	17	7	15	13	3	5	0
15. Causas externas	13.591	189	242	541	2.809	2.429	1.601	1.662	1.464	1.211	1.358	85
Accidentes de tráfico de vehículo de motor	2.704	13	32	152	510	546	396	389	313	206	127	20
Otros accidentes de transporte	281	1	2	21	45	51	41	52	33	21	13	1
Otras causas externas de traumatismos accidentales	4.557	157	183	247	737	649	474	548	487	422	629	24
Suicidios	2.408	0	0	53	639	452	258	283	279	210	225	9
Agresiones	1.716	10	7	21	529	460	242	184	115	75	64	9
Eventos de intención no determinada, inclusive secuelas	1.420	6	15	42	344	263	175	168	171	125	90	21
Las demás causas externas	505	2	3	5	5	8	15	38	66	152	210	1
16. Las demás causas definidas	7.893	103	104	146	169	181	310	818	1.195	1.692	3.160	15
B. TOTAL CAUSAS MAL DEFINIDAS Y DESCONOCIDAS	11.460	324	57	45	136	191	374	967	1.743	2.609	4.944	70

TABLA 24B : CANTIDAD DE DEFUNCIONES POR GRUPOS DE EDAD Y SEXO, SEGÚN GRUPOS DE CAUSAS SELECCIONADAS.
 REPÚBLICA ARGENTINA - AÑO 2005

MUJERES

GRUPO DE CAUSAS DE DEFUNCIÓN	TOTAL	GRUPOS DE EDAD										
		Menores de 1	1 a 4	5 a 14	15 a 24	25 a 34	35 a 44	45 a 54	55 a 64	65 a 74	75 y más	Sin esp.
TOTAL DEFUNCIONES	137.668	4.088	728	766	1.472	1.896	3.309	7.187	12.573	22.123	83.284	242
A. TOTAL CAUSAS DEFINIDAS	127.350	3.865	679	731	1.383	1.797	3.146	6.820	11.850	20.625	76.258	196
1. Enfermedades infecciosas y parasitarias	6.839	137	62	39	86	210	288	343	572	1.092	4.001	9
Enfermedades infecciosas intestinales	170	29	16	5	2	1	3	8	5	16	84	1
Tuberculosis inclusive secuelas	247	0	2	1	13	20	23	30	33	54	70	1
Ciertas enfermedades prevenibles por vacuna	7	5	0	0	0	0	0	0	0	0	2	0
Infección meningocócica	9	1	3	0	1	0	1	1	0	1	1	0
Tétanos	5	0	0	0	0	0	0	0	2	1	2	0
Hepatitis virales	117	0	3	0	0	3	5	12	18	42	34	0
Septicemia	5.547	70	28	22	50	51	90	209	445	892	3.684	6
Enfermedad por virus de la inmunodeficiencia	381	6	1	4	15	123	149	58	16	5	4	0
Tripanosomiasis	196	0	0	1	0	1	8	17	37	56	75	1
Las demás enfermedades infecciosas y parasitarias	160	26	9	6	5	11	9	8	16	25	45	0
2. Tumores	27.264	15	63	123	152	412	1.222	3.102	4.768	6.375	10.990	42
Malignos	26.046	9	54	111	139	385	1.179	2.999	4.593	6.124	10.412	41
Estómago	1.040	0	0	1	5	14	52	93	171	237	463	4
Colon	2.622	0	0	1	4	21	51	203	356	607	1.375	4
Páncreas	1.826	0	0	0	0	6	28	113	287	523	869	0
Demás órganos digestivos y peritoneo	2.812	0	1	1	7	9	91	209	467	711	1.313	3
Tráquea, bronquios y pulmón	2.102	0	0	1	1	4	74	342	456	531	687	6
Mama	5.364	0	0	0	3	56	319	849	1.074	1.144	1.912	7
Útero	2.314	0	0	0	7	91	251	413	468	502	576	6
Los demás tumores malignos	7.966	9	53	107	112	184	313	777	1.314	1.869	3.217	11
Carcinoma in situ, tumores benignos y de comportamiento incierto o desconocido	1.218	6	9	12	13	27	43	103	175	251	578	1
3. Diabetes Mellitus	4.457	1	2	4	14	20	64	197	600	1.203	2.341	11
4. Deficiencias de la nutrición y anemias nutricionales	680	41	22	6	8	10	3	10	29	72	474	5
5. Meningitis	179	29	7	3	6	7	8	18	32	26	43	0
6. Trastornos mentales y del comportamiento	1.053	0	0	1	3	1	4	14	30	89	911	0

TABLA 24B : CANTIDAD DE DEFUNCIONES POR GRUPOS DE EDAD Y SEXO, SEGÚN GRUPOS DE CAUSAS SELECCIONADAS
 REPÚBLICA ARGENTINA - AÑO 2005

MUJERES

GRUPO DE CAUSAS DE DEFUNCIÓN	TOTAL	GRUPOS DE EDAD										
		Menores de 1	1 a 4	5 a 14	15 a 24	25 a 34	35 a 44	45 a 54	55 a 64	65 a 74	75 y más	Sin esp
7. Enfermedades del sistema circulatorio	44.354	40	32	36	104	187	515	1.395	3.044	6.438	32.501	62
Enfermedades hipertensivas	2.847	0	1	1	1	7	24	85	189	430	2.108	1
Enfermedades isquémicas del corazón	7.781	1	1	3	10	19	66	231	651	1.338	5.452	9
Insuficiencia cardíaca	15.353	11	6	7	23	41	89	264	706	1.750	12.439	17
Las demás enfermedades del corazón	5.946	20	19	11	35	39	101	204	456	959	4.092	10
Enfermedades cerebrovasculares	10.631	6	3	11	30	72	226	569	951	1.761	6.981	21
Ateroesclerosis	788	0	0	0	1	0	0	0	5	27	755	0
Las demás enfermedades del sistema circulatorio	1.008	2	2	3	4	9	9	42	86	173	674	4
8. Enfermedades del sistema respiratorio	20.365	280	100	67	119	136	230	563	1.157	2.582	15.105	26
Infecciones respiratorias agudas	8.120	114	55	29	48	42	82	171	348	797	6.420	14
Enfermed. crónicas de las vías respiratorias inferiores	1.877	1	2	5	10	21	35	94	235	402	1.069	3
Las demás enfermedades del sistema respiratorio	10.368	165	43	33	61	73	113	298	574	1.383	7.616	9
9. Apendicitis, hernia de la cavidad abdominal y obstrucción intestinal	714	2	0	1	3	4	7	25	47	93	531	1
10. Ciertas enfermedades crónicas del hígado y cirrosis	625	1	1	1	4	7	32	83	126	164	206	0
11. Enfermedades del sistema génitourinario	4.059	7	8	11	26	34	54	168	338	704	2.702	7
12. Embarazo, parto y puerperio	291	0	0	1	71	135	79	5	0	0	0	0
13. Ciertas afecciones originadas en el período perinatal	2.054	2.054	0	0	0	0	0	0	0	0	0	0
14. Malformaciones congénitas, deformidades y anomalías cromosómicas	1.260	1.024	113	46	22	8	9	13	13	4	5	3
15. Causas externas	4.932	145	171	261	642	462	397	419	401	538	1.480	16
Accidentes de tráfico de vehículo de motor	864	10	30	73	155	126	114	107	89	87	68	5
Otros accidentes de transporte	81	0	6	12	22	13	7	6	2	5	8	0
Otras causas externas de traumatismos accidentales	2.076	121	114	102	188	113	98	103	108	198	927	4
Suicidios	666	0	0	21	148	104	82	89	90	71	59	2
Agresiones	317	4	6	26	60	51	41	44	28	23	31	3
Eventos de intención no determinada, inclusive secuelas	384	7	13	22	64	45	41	39	43	54	54	2
Las demás causas externas	544	3	2	5	5	10	14	31	41	100	333	0
16. Demás causas definidas	8.224	89	98	131	123	164	234	465	693	1.245	4.968	14
B. TOTAL CAUSAS MAL DEFINIDAS Y DESCONOCIDAS	10.318	223	49	35	89	99	163	367	723	1.498	7.026	46

TABLA 25 : DEFUNCIONES SEGÚN EDAD, POR CAUSA DE MUERTE Y SEXO - TOTAL DEL PAÍS - REPÚBLICA ARGENTINA - 2005 - AMBOS SEXOS

CAUSA DE LA DEFUNCIÓN - LISTA BÁSICA	TOTAL	0-6 DÍAS	7-27 DÍAS	28 D - 11 M	SUBT <1 A	1	2	3	4	5 a 9	10 a 14	15 a 19	20 a 24
TOTAL GENERAL	293.529	4.641	1.666	3.200	9.507	638	392	274	235	901	1.028	2.370	2.991
CÓLERA	0	0	0	0	0	0	0	0	0	0	0	0	0
DIARREA Y GASTROENTERITIS DE PRESUNTO ORIGEN INFECCIOSO	315	1	8	64	73	28	7	2	0	6	3	1	1
OTRAS ENFERMEDADES INFECCIOSAS INTESTINALES E INTOXICACIONES ALIMENTARIAS	33	0	4	8	12	0	2	0	0	1	1	0	2
TUBERCULOSIS RESPIRATORIA	605	0	0	0	0	1	1	1	1	0	2	6	18
TUBERCULOSIS, OTRAS FORMAS	78	0	0	0	0	0	0	0	1	0	1	4	6
INFECCIÓN MENINGOCÓCICA	32	0	0	8	8	1	4	1	3	3	2	2	1
SEPTICEMIAS	10.540	0	0	167	167	40	14	6	13	21	31	46	51
ENFERMEDADES ESTREPTOCÓCICAS	10	0	0	0	0	0	0	0	0	0	0	0	0
TÉTANOS NEONATAL	0	0	0	0	0	0	0	0	0	0	0	0	0
TÉTANOS OBSTÉTRICO	0	0	0	0	0	0	0	0	0	0	0	0	0
TÉTANOS	12	0	0	0	0	0	0	0	0	0	1	0	0
DIFTERIA	0	0	0	0	0	0	0	0	0	0	0	0	0
TOS FERINA	8	0	0	8	8	0	0	0	0	0	0	0	0
OTRAS ENFERMEDADES BACTERIANAS	101	0	1	3	4	1	1	0	1	1	0	0	2
INFECCIÓN CON MODO DE TRANSMISIÓN PREDOMINANTEMENTE SEXUAL	41	22	8	4	34	1	0	0	0	0	0	0	0
POLIOMIELITIS AGUDA	0	0	0	0	0	0	0	0	0	0	0	0	0
INFECCIÓN DEL SISTEMA NERVIOSO CENTRAL POR VIRUS LENTO	12	0	0	0	0	0	0	0	0	1	0	0	0
SARAMPIÓN	0	0	0	0	0	0	0	0	0	0	0	0	0
HEPATITIS VIRAL	220	0	0	1	1	2	0	1	2	1	1	0	0
ENFERMEDAD POR VIRUS DE INMUNODEFICIENCIA HUMANA	1.307	1	0	9	10	3	0	0	0	5	6	13	28
FIEBRES VIRALES TRANSMITIDAS POR ARTRÓPODOS	0	0	0	0	0	0	0	0	0	0	0	0	0
OTRAS ENFERMEDADES VIRALES	74	0	0	4	4	2	1	4	3	6	3	2	3
MALARIA (1)	1	0	0	0	0	0	0	0	0	0	0	0	0
ENFERMEDAD DE CHAGAS	485	1	0	1	2	0	0	0	0	0	1	0	0
OTRAS ENFERMEDADES INFECCIOSAS Y PARASITARIAS	154	0	1	6	7	1	0	1	1	2	0	1	1
TUMOR MALIGNO DEL LABIO, DE LA CAVIDAD BUCAL Y DE LA FARINGE	798	0	0	0	0	0	0	0	0	0	3	0	5
TUMOR MALIGNO DEL ESÓFAGO	1.909	0	0	0	0	0	0	0	0	0	0	0	1
TUMOR MALIGNO DEL ESTÓMAGO	3.049	0	0	0	0	1	0	0	0	0	1	1	7
TUMOR MALIGNO DEL COLON	5.460	0	0	0	0	0	0	0	0	0	2	3	7
TUMOR MALIGNO DEL LA UNIÓN RECTOSIGMOIDEA, RECTO, ANO Y CONDUCTO ANAL	825	0	0	0	0	0	0	0	0	0	0	2	4
TUMOR MALIGNO DEL HÍGADO Y DE LAS VÍAS BILIARES INTRAHEPÁTICAS	1.705	0	0	1	1	1	0	0	0	1	0	1	5
TUMOR MALIGNO DEL PÁNCREAS	3.512	0	1	0	1	0	0	0	0	1	1	0	1
TUMOR MALIGNO DE LA LARINGE	920	0	0	0	0	0	0	0	0	0	0	1	0

TABLA 25 : DEFUNCIONES SEGÚN EDAD, POR CAUSA DE MUERTE Y SEXO - TOTAL DEL PAÍS - REPÚBLICA ARGENTINA - 2005 - AMBOS SEXOS

CAUSA DE LA DEFUNCIÓN - LISTA BÁSICA	25 a 29	30 a 34	35 a 39	40 a 44	45 a 49	50 a 54	55 a 59	60 a 64	65 a 69	70 a 74	75 a 79	80 a 84	85 Y MÁS	SIN ESP
TOTAL GENERAL	3.050	3.089	3.629	5.157	7.916	11.863	15.829	20.497	25.203	32.784	40.544	42.559	62.311	762
CÓLERA	0	0	0	0	0	0	0	0	0	0	0	0	0	0
DIARREA Y GASTROENTERITIS DE PRESUNTO ORIGEN INFECCIOSO	3	1	5	4	3	7	6	8	13	21	29	36	57	1
OTRAS ENFERMEDADES INFECCIOSAS INTESTINALES E INTOXICACIONES ALIMENTARIAS	0	0	1	1	0	0	0	1	3	3	2	2	2	0
TUBERCULOSIS RESPIRATORIA	21	20	19	29	44	47	61	53	57	68	66	51	35	4
TUBERCULOSIS, OTRAS FORMAS	6	6	3	2	5	4	7	6	9	9	6	2	1	0
INFECCIÓN MENINGOCÓCICA	0	1	1	0	1	1	1	0	0	1	1	0	0	0
SEPTICEMIAS	56	79	88	136	208	313	455	658	886	1.218	1.681	1.803	2.548	22
ENFERMEDADES ESTREPTOCÓCICAS	0	0	0	0	1	1	1	0	0	0	1	1	5	0
TÉTANOS NEONATAL	0	0	0	0	0	0	0	0	0	0	0	0	0	0
TÉTANOS OBSTÉTRICO	0	0	0	0	0	0	0	0	0	0	0	0	0	0
TÉTANOS	0	0	0	0	0	0	2	3	2	1	0	3	0	0
DIFTERIA	0	0	0	0	0	0	0	0	0	0	0	0	0	0
TOS FERINA	0	0	0	0	0	0	0	0	0	0	0	0	0	0
OTRAS ENFERMEDADES BACTERIANAS	1	2	2	4	1	1	5	6	15	12	13	9	20	0
INFECCIÓN CON MODO DE TRANSMISIÓN PREDOMINANTEMENTE SEXUAL	0	0	0	0	1	0	1	0	0	0	4	0	0	0
POLIOMIELITIS AGUDA	0	0	0	0	0	0	0	0	0	0	0	0	0	0
INFECCIÓN DEL SISTEMA NERVIOSO CENTRAL POR VIRUS LENTO	0	1	1	0	1	0	2	2	2	1	1	0	0	0
SARAMPIÓN	0	0	0	0	0	0	0	0	0	0	0	0	0	0
HEPATITIS VIRAL	3	1	6	6	12	16	21	23	41	25	25	21	12	0
ENFERMEDAD POR VIRUS DE INMUNODEFICIENCIA HUMANA	128	257	272	224	144	88	48	43	16	12	3	3	3	1
FIEBRES VIRALES TRANSMITIDAS POR ARTRÓPODOS	0	0	0	0	0	0	0	0	0	0	0	0	0	0
OTRAS ENFERMEDADES VIRALES	4	0	5	3	5	2	5	2	1	4	4	6	5	0
MALARIA	0	1	0	0	0	0	0	0	0	0	0	0	0	0
ENFERMEDAD DE CHAGAS	1	4	6	17	22	32	57	69	64	71	42	40	55	2
OTRAS ENFERMEDADES INFECCIOSAS Y PARASITARIAS	8	7	11	13	10	12	13	14	14	12	6	7	13	0
TUMOR MALIGNO DEL LABIO, DE LA CAVIDAD BUCAL Y DE LA FARINGE	4	3	7	16	45	66	109	125	106	99	95	54	60	1
TUMOR MALIGNO DEL ESÓFAGO	1	0	15	30	52	104	168	225	267	295	295	251	203	2
TUMOR MALIGNO DEL ESTÓMAGO	14	22	35	86	110	187	267	345	379	453	443	369	321	8
TUMOR MALIGNO DEL COLON	11	26	39	78	144	282	351	495	644	811	979	820	761	7
TUMOR MALIGNO DEL LA UNIÓN RECTOSIGMOIDEA, RECTO, ANO Y CONDUCTO ANAL	6	3	13	14	15	41	72	78	105	119	114	121	118	0
TUMOR MALIGNO DEL HÍGADO Y DE LAS VÍAS BILIARES INTRAHEPÁTICAS	2	9	17	28	39	98	129	201	226	260	280	224	179	4
TUMOR MALIGNO DEL PÁNCREAS	5	8	18	48	77	198	285	379	481	570	610	444	383	2
TUMOR MALIGNO DE LA LARINGE	0	0	2	17	50	89	125	151	151	133	98	61	40	2

TABLA 25 : DEFUNCIONES SEGÚN EDAD, POR CAUSA DE MUERTE Y SEXO - TOTAL DEL PAÍS - REPÚBLICA ARGENTINA - 2005 - AMBOS SEXOS

CAUSA DE LA DEFUNCIÓN - LISTA BÁSICA	TOTAL	0-6 DÍAS	7-27 DÍAS	28 D - 11 M	SUBT <1 A	1	2	3	4	5 a 9	10 a 14	15 a 19	20 a 24
TUMOR MALIGNO DE LA TRÁQUEA, DE LOS BRONQUIOS Y DEL PULMÓN	8.503	0	0	0	0	0	0	0	0	3	3	1	7
MELANOMA MALIGNO DE LA PIEL	440	0	0	0	0	0	0	0	0	0	0	1	3
TUMOR MALIGNO DE LA MAMA	5.401	0	0	0	0	0	0	0	0	0	0	0	3
TUMOR MALIGNO DEL CUELLO DEL ÚTERO	930	0	0	0	0	0	0	0	0	0	0	0	5
TUMOR MALIGNO DEL CUERPO DEL ÚTERO	372	0	0	0	0	0	0	0	0	0	0	0	0
TUMOR MALIGNO DEL ÚTERO, PARTE NO ESPECIFICADA	1.013	0	0	0	0	0	0	0	0	0	0	1	1
TUMOR MALIGNO DEL OVARIO	1.076	0	0	0	0	0	0	0	0	0	1	0	8
TUMOR MALIGNO DE LA PRÓSTATA	3.788	0	0	0	0	0	0	0	0	0	1	0	0
TUMOR MALIGNO DEL RIÑÓN Y PELVIS RENAL	1.473	0	0	0	0	0	2	0	2	7	1	1	3
TUMOR MALIGNO DE LA VEJIGA URINARIA	1.382	0	0	0	0	0	0	0	0	0	0	0	0
TUMOR MALIGNO DEL ENCÉFALO Y SISTEMA NERVIOSO CENTRAL	1.036	0	0	3	3	8	2	4	8	32	26	14	9
ENFERMEDAD DE HODGKIN	148	0	0	0	0	0	0	0	0	0	2	6	10
LEUCEMIA	1.816	1	3	5	9	7	14	16	17	48	69	58	66
OTROS TUMORES MALIGNOS DEL TEJIDO LINFÁTICO, ÓRGANOS HEMATOPOYÉTICOS Y TEJIDOS AFINES	2.022	0	0	1	1	0	0	3	5	8	11	13	16
RESTO DE TUMORES MALIGNOS	8.718	0	0	4	4	9	11	6	7	25	37	50	65
TUMOR BENIGNO DEL ENCÉFALO Y DE OTRAS PARTES DEL SISTEMA NERVIOSO CENTRAL	3	0	0	0	0	0	0	0	0	0	0	0	0
RESTO DE TUMORES (IN SITU, BENIGNOS, DE COMPORTAMIENTO INCIERTO O DESCONOCIDO)	2.737	1	3	8	12	1	4	3	9	16	16	19	18
ANEMIAS	650	0	1	7	8	3	6	0	1	5	7	2	7
RESTO ENF DE LA SANGRE Y ORG HEMATOPOYÉTICOS Y CIERTOS TRASTORNOS MECANISMO DE INMUNIDAD	348	0	0	15	15	5	0	3	4	4	7	4	4
DIABETES MELLITUS	8.982	0	0	2	2	0	2	0	0	6	5	8	14
DESNUTRICIÓN	1.200	0	1	83	84	28	12	4	1	8	6	7	3
RESTO DE ENFERMEDADES ENDOCRINAS, NUTRICIONALES Y METABÓLICAS	1.868	2	3	45	50	17	9	5	3	14	15	10	12
TRASTORNOS MENTALES Y DEL COMPORTAMIENTO DEBIDOS AL USO DE ALCOHOL	638	0	0	0	0	0	0	0	0	0	0	1	1
RESTO DE TRASTORNOS MENTALES Y DEL COMPORTAMIENTO	1.524	0	0	0	0	0	0	0	0	1	0	3	3
MENINGITIS	395	1	11	48	60	12	4	1	2	5	3	11	7
OTRAS ENFERMEDADES INFLAMATORIAS DEL SISTEMA NERVIOSO CENTRAL	176	0	5	13	18	5	3	2	1	11	4	5	4
ENFERMEDAD DE ALZHEIMER	1.045	0	0	0	0	0	0	0	0	0	0	0	0
RESTO DE ENFERMEDADES DEL SISTEMA NERVIOSO	2.433	3	4	78	85	35	24	21	21	79	82	90	55
ENFERMEDADES DEL OJO Y SUS ANEXOS	0	0	0	0	0	0	0	0	0	0	0	0	0
ENFERMEDADES DEL OÍDO Y DE LA APÓFISIS MASTOIDES	4	0	0	0	0	0	0	0	0	0	0	0	0
FIEBRE REUMÁTICA AGUDA Y ENFERMEDADES CARDÍACAS REUMÁTICAS CRÓNICAS	153	0	0	0	0	0	1	0	0	0	0	0	0
ENFERMEDADES HIPERTENSIVAS	5.177	0	0	0	0	0	0	1	0	1	0	2	1

TABLA 25 : DEFUNCIONES SEGÚN EDAD, POR CAUSA DE MUERTE Y SEXO - TOTAL DEL PAÍS - REPÚBLICA ARGENTINA - 2005 - AMBOS SEXOS

CAUSA DE LA DEFUNCIÓN - LISTA BÁSICA	25 a 29	30 a 34	35 a 39	40 a 44	45 a 49	50 a 54	55 a 59	60 a 64	65 a 69	70 a 74	75 a 79	80 a 84	85 Y MÁS	SIN ESP
TUMOR MALIGNO DE LA TRÁQUEA, DE LOS BRONQUIOS Y DEL PULMÓN	9	20	53	162	425	723	985	1.235	1.380	1.223	1.100	708	444	22
MELANOMA MALIGNO DE LA PIEL	4	6	18	23	27	32	34	45	45	47	73	42	39	1
TUMOR MALIGNO DE LA MAMA	13	43	108	213	379	473	541	537	526	635	668	601	654	7
TUMOR MALIGNO DEL CUELLO DEL ÚTERO	30	32	78	77	122	111	105	91	92	72	49	45	19	2
TUMOR MALIGNO DEL CUERPO DEL ÚTERO	2	2	3	7	6	16	29	43	57	55	53	58	40	1
TUMOR MALIGNO DEL ÚTERO, PARTE NO ESPECIFICADA	8	17	32	54	63	95	90	111	111	115	107	108	97	3
TUMOR MALIGNO DEL OVARIO	6	9	11	37	65	92	114	140	120	142	138	109	84	0
TUMOR MALIGNO DE LA PRÓSTATA	0	1	0	3	8	38	109	215	383	573	899	822	727	9
TUMOR MALIGNO DEL RIÑÓN Y PELVIS RENAL	5	6	4	25	69	101	156	211	209	237	198	136	96	4
TUMOR MALIGNO DE LA VEJIGA URINARIA	0	1	0	3	21	50	69	114	162	212	277	233	237	3
TUMOR MALIGNO DEL ENCÉFALO Y SISTEMA NERVIOSO CENTRAL	19	29	40	48	55	90	112	116	115	115	99	60	30	2
ENFERMEDAD DE HODGKIN	6	10	8	6	10	11	8	11	18	11	14	12	5	0
LEUCEMIA	43	47	44	62	67	83	91	148	155	191	224	192	163	2
OTROS TUMORES MALIGNOS DEL TEJIDO LINFÁTICO, ÓRGANOS HEMATOPOYÉTICOS Y TEJIDOS AFINES	23	28	39	66	76	127	165	201	250	291	281	249	163	6
RESTO DE TUMORES MALIGNOS	78	99	113	201	302	440	690	882	1.019	1.293	1.235	1.097	1.036	19
TUMOR BENIGNO DEL ENCÉFALO Y DE OTRAS PARTES DEL SISTEMA NERVIOSO CENTRAL	0	0	0	0	0	2	0	0	0	0	1	0	0	0
RESTO DE TUMORES (IN SITU, BENIGNOS, DE COMPORTAMIENTO INCIERTO O DESCONOCIDO)	22	38	43	63	111	155	219	264	322	322	390	350	335	5
ANEMIAS	7	6	11	13	13	15	16	31	39	59	92	104	203	2
RESTO ENF DE LA SANGRE Y ORG HEMATOPOYÉTICOS Y CIERTOS TRASTORNOS MECANISMO DE INMUNIDAD	8	11	16	10	16	14	27	20	29	48	40	28	34	1
DIABETES MELLITUS	20	23	44	88	156	370	621	911	1.150	1.461	1.600	1.294	1.182	25
DESNUTRICIÓN	10	4	6	3	16	13	33	51	70	97	165	196	373	10
RESTO DE ENFERMEDADES ENDOCRINAS, NUTRICIONALES Y METABÓLICAS	12	8	12	18	34	62	70	82	95	155	219	306	653	7
TRASTORNOS MENTALES Y DEL COMPORTAMIENTO DEBIDOS AL USO DE ALCOHOL	3	10	20	39	80	81	92	85	91	60	41	21	6	7
RESTO DE TRASTORNOS MENTALES Y DEL COMPORTAMIENTO	2	1	3	2	3	8	17	27	41	103	227	344	738	1
MENINGITIS	11	8	17	13	21	26	26	39	26	29	39	15	18	2
OTRAS ENFERMEDADES INFLAMATORIAS DEL SISTEMA NERVIOSO CENTRAL	7	3	13	8	11	11	9	19	13	10	9	5	4	1
ENFERMEDAD DE ALZHEIMER	2	0	0	0	1	2	10	21	43	89	207	288	381	1
RESTO DE ENFERMEDADES DEL SISTEMA NERVIOSO	63	48	54	79	77	115	117	140	162	223	273	273	315	2
ENFERMEDADES DEL OJO Y SUS ANEXOS	0	0	0	0	0	0	0	0	0	0	0	0	0	0
ENFERMEDADES DEL OÍDO Y DE LA APÓFISIS MASTOIDES	0	0	0	1	0	1	0	1	0	0	1	0	0	0
FIEBRE REUMÁTICA AGUDA Y ENFERMEDADES CARDÍACAS REUMÁTICAS CRÓNICAS	1	0	3	3	6	8	14	8	15	21	27	24	22	0
ENFERMEDADES HIPERTENSIVAS	9	8	12	38	82	142	259	347	408	586	782	939	1.551	9

TABLA 25 : DEFUNCIONES SEGÚN EDAD, POR CAUSA DE MUERTE Y SEXO - TOTAL DEL PAÍS - REPÚBLICA ARGENTINA - 2005 - AMBOS SEXOS

CAUSA DE LA DEFUNCIÓN - LISTA BÁSICA	TOTAL	0-6 DÍAS	7-27 DÍAS	28 D - 11 M	SUBT <1 A	1	2	3	4	5 a 9	10 a 14	15 a 19	20 a 24
INFARTO AGUDO DEL MIOCARDIO	14.502	0	0	0	0	1	0	0	0	0	3	8	18
OTRAS ENFERMEDADES ISQUÉMICAS DEL CORAZÓN	5.010	0	0	1	1	0	0	0	0	0	1	0	3
ENFERMEDAD CARDIOPULMONAR Y DE LA CIRCULACIÓN PULMONAR	1.454	0	0	4	4	1	0	1	0	1	2	4	6
INSUFICIENCIA CARDIACA	28.206	0	0	32	32	3	2	2	3	8	13	31	45
OTRAS FORMAS DE ENFERMEDADES DEL CORAZÓN	10.561	9	3	32	44	14	8	4	5	12	11	20	38
ENFERMEDADES CEREBROVASCULARES	20.634	0	0	13	13	1	5	1	3	9	11	23	60
ENFERMEDADES DE LAS ARTERIAS, ARTERIOLAS Y VASOS CAPILARES	3.202	0	0	0	0	0	1	0	0	2	1	3	8
FLEBITIS, EMBOLIAS Y TROMBOSIS VENOSAS	166	0	0	0	0	0	0	0	0	0	0	0	0
RESTO DE ENFERMEDADES DEL SISTEMA CIRCULATORIO	582	0	0	3	3	0	1	0	1	1	3	0	1
INFLUENZA	14	0	0	4	4	0	0	0	0	0	0	0	0
NEUMONÍA	15.103	1	11	203	215	49	17	16	6	28	27	56	53
BRONQUITIS Y OTRAS ENFERMEDADES PULMONARES OBSTRUCTIVAS CRÓNICAS	4.555	0	0	5	5	5	0	2	0	6	2	0	1
ENFISEMA	278	0	0	0	0	0	0	0	0	0	0	0	0
ASMA	705	0	0	0	0	1	0	0	0	0	2	13	5
RESTO DE ENFERMEDADES DEL SISTEMA RESPIRATORIO	20.743	7	4	438	449	44	22	15	10	29	29	66	85
ÚLCERA PÉPTICA	341	0	0	0	0	0	0	1	0	0	1	0	1
HERNIA, ÍLEO PARALÍTICO Y OBSTRUCCIÓN INTESTINAL SIN HERNIA	1.179	1	0	9	10	1	0	0	1	1	1	2	6
ENTERITIS Y COLITIS NO INFECCIOSAS	82	0	0	1	1	1	0	0	0	0	0	0	1
ENFERMEDAD ALCOHÓLICA DEL HÍGADO	776	0	0	0	0	0	0	0	0	0	0	1	1
OTRAS ENFERMEDADES DEL HÍGADO	3.478	0	1	6	7	8	4	5	2	7	10	17	13
RESTO ENFERMEDADES DEL SISTEMA DIGESTIVO	5.920	0	0	9	9	3	4	3	0	11	9	20	19
ENFERMEDADES DE LA PIEL Y DEL TEJIDO SUBCUTÁNEO	1.163	0	0	0	0	1	0	0	0	0	1	2	5
ARTROPATÍAS	251	0	0	0	0	0	1	0	0	2	2	2	0
RESTO DE ENFERMEDADES DEL SISTEMA MUSCULAR Y DEL TEJIDO CONJUNTIVO	403	0	0	1	1	0	0	1	1	0	10	13	13
ENFERMEDADES RENALES Y DEL URÉTER	6.763	0	0	14	14	4	3	3	0	14	12	15	19
HIPERPLASIA DE LA PRÓSTATA	44	0	0	0	0	0	0	0	0	0	0	0	0
RESTO DE ENFERMEDADES DEL SISTEMA GENITOURINARIO	1.507	0	0	0	0	2	1	0	0	0	0	3	1
ABORTO	79	0	0	0	0	0	0	0	0	0	0	8	11
CAUSAS OBSTÉTRICAS DIRECTAS	147	0	0	0	0	0	0	0	0	0	0	16	20
CAUSAS POST-OBSTÉTRICAS	14	0	0	0	0	0	0	0	0	0	0	0	2
CAUSAS OBSTÉTRICAS INDIRECTAS	51	0	0	0	0	0	0	0	0	0	1	1	13
TRASTORNOS RELACIONADOS CON GESTACIÓN CORTA Y BAJO PESO AL NACER	1.034	818	158	58	1.034	0	0	0	0	0	0	0	0
TRASTORNOS RESPIRATORIOS Y CARDIOVASCULARES	2.317	1.794	391	132	2.317	0	0	0	0	0	0	0	0

TABLA 25 : DEFUNCIONES SEGÚN EDAD, POR CAUSA DE MUERTE Y SEXO - TOTAL DEL PAÍS - REPÚBLICA ARGENTINA - 2005 - AMBOS SEXOS

CAUSA DE LA DEFUNCIÓN - LISTA BÁSICA	25 a 29	30 a 34	35 a 39	40 a 44	45 a 49	50 a 54	55 a 59	60 a 64	65 a 69	70 a 74	75 a 79	80 a 84	85 Y MÁS	SIN ESP
INFARTO AGUDO DEL MIOCARDIO	19	50	98	194	435	699	1.028	1.340	1.567	1.941	2.162	2.196	2.724	19
OTRAS ENFERMEDADES ISQUÉMICAS DEL CORAZÓN	4	4	11	27	75	139	244	340	470	671	868	838	1.309	5
ENFERMEDAD CARDIOPULMONAR Y DE LA CIRCULACIÓN PULMONAR	12	16	23	30	42	49	71	103	134	175	236	244	299	1
INSUFICIENCIA CARDIACA	47	64	106	184	313	569	878	1.320	1.845	2.864	4.348	5.301	10.177	51
OTRAS FORMAS DE ENFERMEDADES DEL CORAZÓN	36	44	60	140	248	358	530	687	900	1.309	1.565	1.771	2.731	26
ENFERMEDADES CEREBROVASCULARES	66	104	158	338	530	879	1.108	1.434	1.850	2.491	3.287	3.498	4.712	53
ENFERMEDADES DE LAS ARTERIAS, ARTERIOLAS Y VASOS CAPILARES	2	5	8	20	53	61	110	209	244	332	476	550	1.108	9
FLEBITIS, EMBOLIAS Y TROMBOSIS VENOSAS	2	1	1	1	3	1	8	11	15	18	22	32	50	1
RESTO DE ENFERMEDADES DEL SISTEMA CIRCULATORIO	4	4	5	12	20	35	29	44	43	77	74	92	133	0
INFLUENZA	0	0	0	0	0	1	0	0	0	2	2	2	3	0
NEUMONÍA	55	70	92	129	190	273	371	583	852	1.317	2.150	2.909	5.614	31
BRONQUITIS Y OTRAS ENFERMEDADES PULMONARES OBSTRUCTIVAS CRÓNICAS	4	1	5	24	54	111	260	367	554	745	852	700	852	5
ENFISEMA	0	0	0	2	6	5	17	36	41	51	45	43	32	0
ASMA	16	15	15	19	38	37	53	51	54	97	105	87	96	1
RESTO DE ENFERMEDADES DEL SISTEMA RESPIRATORIO	95	109	154	173	309	521	697	995	1.372	2.221	3.060	3.839	6.414	35
ÚLCERA PÉPTICA	0	3	0	6	11	16	15	26	30	30	64	60	76	1
HERNIA, ÍLEO PARALÍTICO Y OBSTRUCCIÓN INTESTINAL SIN HERNIA	4	1	5	8	14	25	38	57	85	104	172	241	400	3
ENTERITIS Y COLITIS NO INFECCIOSAS	1	1	4	2	1	2	4	4	2	11	13	12	22	0
ENFERMEDAD ALCOHÓLICA DEL HÍGADO	6	10	26	66	92	134	133	92	85	67	36	15	10	2
OTRAS ENFERMEDADES DEL HÍGADO	19	34	61	132	245	363	418	450	444	402	381	275	176	5
RESTO ENFERMEDADES DEL SISTEMA DIGESTIVO	31	46	63	92	186	295	325	457	555	719	908	929	1.223	13
ENFERMEDADES DE LA PIEL Y DEL TEJIDO SUBCUTÁNEO	6	8	4	9	21	16	24	32	64	106	173	290	399	2
ARTROPATÍAS	1	4	0	7	13	9	15	18	28	32	39	35	43	0
RESTO DE ENFERMEDADES DEL SISTEMA MUSCULAR Y DEL TEJIDO CONJUNTIVO	18	20	14	16	23	27	32	20	30	41	39	40	44	0
ENFERMEDADES RENALES Y DEL URÉTER	27	36	38	65	131	208	321	435	670	828	1.015	1.100	1.787	18
HIPERPLASIA DE LA PRÓSTATA	0	0	0	0	0	0	0	0	4	4	9	6	21	0
RESTO DE ENFERMEDADES DEL SISTEMA GENITOURINARIO	0	3	5	7	12	22	23	51	88	140	239	313	596	1
ABORTO	28	17	11	3	1	0	0	0	0	0	0	0	0	0
CAUSAS OBSTÉTRICAS DIRECTAS	27	37	27	18	2	0	0	0	0	0	0	0	0	0
CAUSAS POST-OBSTÉTRICAS	2	2	5	3	0	0	0	0	0	0	0	0	0	0
CAUSAS OBSTÉTRICAS INDIRECTAS	14	8	7	5	2	0	0	0	0	0	0	0	0	0
TRASTORNOS RELACIONADOS CON GESTACIÓN CORTA Y BAJO PESO AL NACER	0	0	0	0	0	0	0	0	0	0	0	0	0	0
TRASTORNOS RESPIRATORIOS Y CARDIOVASCULARES	0	0	0	0	0	0	0	0	0	0	0	0	0	0

TABLA 25 : DEFUNCIONES SEGÚN EDAD, POR CAUSA DE MUERTE Y SEXO - TOTAL DEL PAÍS - REPÚBLICA ARGENTINA - 2005 - AMBOS SEXOS

CAUSA DE LA DEFUNCIÓN - LISTA BÁSICA	TOTAL	0-6 DÍAS	7-27 DÍAS	28 D - 11 M	SUBT <1 A	1	2	3	4	5 a 9	10 a 14	15 a 19	20 a 24
RESTO CIERTAS AFECCIONES ORIGINADAS EN EL PERÍODO PERINATAL	1.573	877	560	136	1.573	0	0	0	0	0	0	0	0
HIDROCEFALIA CONGÉNITA Y ESPINA BÍFIDA	137	24	18	44	86	9	8	7	5	6	8	2	3
MALFORMACIONES CONGÉNITAS DEL SISTEMA CIRCULATORIO	1.000	213	197	381	791	41	29	20	12	26	15	19	10
RESTO MALFORMACIONES CONGÉNITAS, DEFORMACIONES Y ANOMALÍAS CROMOSÓMICAS	1.517	804	204	321	1.329	33	15	11	7	15	15	8	9
SÍNDROME DE LA MUERTE SÚBITA INFANTIL	349	24	34	291	349	0	0	0	0	0	0	0	0
OTROS SÍNTOMAS, SIGNOS Y HALLAZGOS ANORMALES CLÍNICOS Y DE LABORATORIO. NO CLASIFICADOS EN OTRA PARTE	21.474	15	6	177	198	51	27	18	10	48	32	106	120
ACCIDENTES DE TRANSPORTE	3.927	1	1	22	24	24	21	14	11	124	135	311	419
AHOGAMIENTO ACCIDENTAL	575	0	0	10	10	59	31	22	11	31	38	64	58
CAÍDAS ACCIDENTALES	321	1	0	2	3	3	4	0	1	5	7	10	12
ACCIDENTES POR EXPLOSIONES, EXPOSICIÓN A CORRIENTE ELÉCTRICA, HUMO, FUEGO Y LLAMAS	878	0	3	10	13	11	18	7	11	37	43	72	72
ENVENENAMIENTO ACCIDENTAL	365	1	1	17	19	6	4	6	7	14	12	58	70
OTROS ACCIDENTES	4.515	8	19	206	233	29	32	20	16	85	77	200	312
SUICIDIO	3.076	0	0	0	0	0	0	0	0	3	71	359	428
AGRESIONES	2.037	7	1	7	15	5	4	3	1	20	28	254	335
EVENTOS DE INTENCIÓN NO DETERMINADA	1.813	3	0	10	13	12	6	7	4	28	36	186	224
INTERVENCIÓN LEGAL Y OPERACIONES DE GUERRA	2	0	0	0	0	0	0	0	0	0	0	0	0
COMPLICACIONES DE LA ATENCIÓN MÉDICA Y QUIRÚRGICA	1.037	0	0	5	5	4	0	0	1	6	4	7	2
SECUELAS DE CAUSAS EXTERNAS	12	0	0	0	0	0	0	0	0	0	0	0	1

TABLA 25 : DEFUNCIONES SEGÚN EDAD, POR CAUSA DE MUERTE Y SEXO - TOTAL DEL PAÍS - REPÚBLICA ARGENTINA - 2005 - AMBOS SEXOS

CAUSA DE LA DEFUNCIÓN - LISTA BÁSICA	25 a 29	30 a 34	35 a 39	40 a 44	45 a 49	50 a 54	55 a 59	60 a 64	65 a 69	70 a 74	75 a 79	80 a 84	85 Y MÁS	SIN ESP
RESTO CIERTAS AFECCIONES ORIGINADAS EN EL PERÍODO PERINATAL	0	0	0	0	0	0	0	0	0	0	0	0	0	0
HIDROCEFALIA CONGÉNITA Y ESPINA BÍFIDA	1	0	0	0	0	0	0	0	0	0	0	0	0	2
MALFORMACIONES CONGÉNITAS DEL SISTEMA CIRCULATORIO	6	7	4	3	4	2	2	3	0	3	1	1	1	0
RESTO MALFORMACIONES CONGÉNITAS, DEFORMACIONES Y ANOMALÍAS CROMOSÓMICAS	8	3	5	4	10	12	12	9	4	0	4	1	2	1
SÍNDROME DE LA MUERTE SÚBITA INFANTIL	0	0	0	0	0	0	0	0	0	0	0	0	0	0
OTROS SÍNTOMAS, SIGNOS Y HALLAZGOS ANORMALES CLÍNICOS Y DE LABORATORIO. NO CLASIFICADOS EN OTRA PARTE	136	155	207	331	508	827	1.060	1.408	1.735	2.374	2.956	3.318	5.700	149
ACCIDENTES DE TRANSPORTE	435	299	278	281	277	275	234	201	160	159	117	64	35	29
AHOGAMIENTO ACCIDENTAL	52	22	22	20	22	36	17	12	5	10	13	8	7	5
CAÍDAS ACCIDENTALES	21	20	18	13	15	23	22	18	16	14	21	29	45	1
ACCIDENTES POR EXPLOSIONES, EXPOSICIÓN A CORRIENTE ELÉCTRICA, HUMO, FUEGO Y LLAMAS	77	62	55	41	44	54	45	28	34	36	36	30	44	8
ENVENENAMIENTO ACCIDENTAL	40	17	13	12	17	9	4	4	14	14	11	7	6	1
OTROS ACCIDENTES	232	221	184	195	209	226	240	208	209	268	307	367	625	20
SUICIDIO	314	242	175	165	175	197	191	178	136	145	134	84	66	13
AGRESIONES	303	209	171	113	124	104	80	63	47	51	28	39	28	12
EVENTOS DE INTENCIÓN NO DETERMINADA	175	135	110	107	98	109	105	107	84	95	53	49	42	28
INTERVENCIÓN LEGAL Y OPERACIONES DE GUERRA	1	0	1	0	0	0	0	0	0	0	0	0	0	0
COMPLICACIONES DE LA ATENCIÓN MÉDICA Y QUIRÚRGICA	6	11	9	18	30	36	44	63	104	145	196	157	188	1
SECUELAS DE CAUSAS EXTERNAS	0	0	0	1	1	2	2	0	1	2	1	0	1	0

Nota:(1) La Dirección General de Estadísticas del Minsiterio de Salud y Medio Ambiente de la Provincia de Santa Fe informó que se trata de la defunción de un residente en el exterior que había contraído la enfermedad antes de ingresar circunstancialmente al país.

TABLA 25A : DEFUNCIONES SEGÚN EDAD, POR CAUSA DE MUERTE Y SEXO - TOTAL DEL PAÍS - REPÚBLICA ARGENTINA - 2005 - VARONES

CAUSA DE LA DEFUNCIÓN - LISTA BÁSICA	TOTAL	0-6 DÍAS	7-27 DÍAS	28 D - 11 M	SUBT <1 A	1	2	3	4	5 a 9	10 a 14	15 a 19	20 a 24
TOTAL GENERAL	155.606	2.660	931	1.811	5.402	331	205	150	122	536	624	1.660	2.221
CÓLERA	0	0	0	0	0	0	0	0	0	0	0	0	0
DIARREA Y GASTROENTERITIS DE PRESUNTO ORIGEN INFECCIOSO	160	0	6	45	51	14	5	2	0	3	1	0	1
OTRAS ENFERMEDADES INFECCIOSAS INTESTINALES E INTOXICACIONES ALIMENTARIAS	17	0	1	4	5	0	2	0	0	1	1	0	1
TUBERCULOSIS RESPIRATORIA	400	0	0	0	0	1	1	0	1	0	1	4	10
TUBERCULOSIS, OTRAS FORMAS	48	0	0	0	0	0	0	0	0	0	1	3	4
INFECCIÓN MENINGOCÓCICA	23	0	0	7	7	1	1	1	3	3	2	2	0
SEPTICEMIAS	4.986	0	0	97	97	22	13	4	6	14	16	23	23
ENFERMEDADES ESTREPTOCÓCICAS	2	0	0	0	0	0	0	0	0	0	0	0	0
TÉTANOS NEONATAL	0	0	0	0	0	0	0	0	0	0	0	0	0
TÉTANOS OBSTÉTRICO	0	0	0	0	0	0	0	0	0	0	0	0	0
TÉTANOS	7	0	0	0	0	0	0	0	0	0	1	0	0
DIFTERIA	0	0	0	0	0	0	0	0	0	0	0	0	0
TOS FERINA	3	0	0	3	3	0	0	0	0	0	0	0	0
OTRAS ENFERMEDADES BACTERIANAS	50	0	1	1	2	1	0	0	1	0	0	0	1
INFECCIÓN CON MODO DE TRANSMISIÓN PREDOMINANTEMENTE SEXUAL	22	11	2	4	17	1	0	0	0	0	0	0	0
POLIOMIELITIS AGUDA	0	0	0	0	0	0	0	0	0	0	0	0	0
INFECCIÓN DEL SISTEMA NERVIOSO CENTRAL POR VIRUS LENTO	10	0	0	0	0	0	0	0	0	1	0	0	0
SARAMPIÓN	0	0	0	0	0	0	0	0	0	0	0	0	0
HEPATITIS VIRAL	103	0	0	1	1	1	0	0	1	1	1	0	0
ENFERMEDAD POR VIRUS DE INMUNODEFICIENCIA HUMANA	923	0	0	4	4	2	0	0	0	4	3	7	19
FIEBRES VIRALES TRANSMITIDAS POR ARTRÓPODOS	0	0	0	0	0	0	0	0	0	0	0	0	0
OTRAS ENFERMEDADES VIRALES	41	0	0	1	1	1	0	0	2	4	2	1	1
MALARIA	1	0	0	0	0	0	0	0	0	0	0	0	0
ENFERMEDAD DE CHAGAS	289	1	0	1	2	0	0	0	0	0	0	0	0
OTRAS ENFERMEDADES INFECCIOSAS Y PARASITARIAS	92	0	0	3	3	0	0	1	1	0	0	1	0
TUMOR MALIGNO DEL LABIO, DE LA CAVIDAD BUCAL Y DE LA FARINGE	597	0	0	0	0	0	0	0	0	0	3	0	5
TUMOR MALIGNO DEL ESÓFAGO	1.342	0	0	0	0	0	0	0	0	0	0	0	1
TUMOR MALIGNO DEL ESTÓMAGO	2.007	0	0	0	0	1	0	0	0	0	0	1	2
TUMOR MALIGNO DEL COLON	2.833	0	0	0	0	0	0	0	0	0	1	2	4
TUMOR MALIGNO DEL LA UNIÓN RECTOSIGMOIDEA, RECTO, ANO Y CONDUCTO ANAL	468	0	0	0	0	0	0	0	0	0	0	2	3
TUMOR MALIGNO DEL HÍGADO Y DE LAS VÍAS BILIARES INTRAHEPÁTICAS	961	0	0	1	1	0	0	0	0	0	0	1	2
TUMOR MALIGNO DEL PÁNCREAS	1.686	0	1	0	1	0	0	0	0	1	1	0	1
TUMOR MALIGNO DE LA LARINGE	819	0	0	0	0	0	0	0	0	0	0	1	0

TABLA 25A : DEFUNCIONES SEGÚN EDAD, POR CAUSA DE MUERTE Y SEXO - TOTAL DEL PAÍS - REPÚBLICA ARGENTINA - 2005 - VARONES

CAUSA DE LA DEFUNCIÓN - LISTA BÁSICA	25 a 29	30 a 34	35 a 39	40 a 44	45 a 49	50 a 54	55 a 59	60 a 64	65 a 69	70 a 74	75 a 79	80 a 84	85 Y MÁS	SIN ESP
TOTAL GENERAL	2.169	2.062	2.295	3.174	4.964	7.622	10.327	13.413	16.049	19.790	21.795	19.598	20.695	402
CÓLERA	0	0	0	0	0	0	0	0	0	0	0	0	0	0
DIARREA Y GASTROENTERITIS DE PRESUNTO ORIGEN INFECCIOSO	2	1	4	2	0	2	5	5	9	10	17	6	20	0
OTRAS ENFERMEDADES INFECCIOSAS INTESTINALES E INTOXICACIONES ALIMENTARIAS	0	0	1	1	0	0	0	0	1	3	1	0	0	0
TUBERCULOSIS RESPIRATORIA	16	12	7	22	32	35	46	42	40	41	46	25	17	1
TUBERCULOSIS, OTRAS FORMAS	2	4	1	1	3	3	6	3	6	6	4	1	0	0
INFECCIÓN MENINGOCÓCICA	0	1	0	0	1	0	1	0	0	0	0	0	0	0
SEPTICEMIAS	34	50	49	83	120	192	273	394	504	707	817	725	806	14
ENFERMEDADES ESTREPTOCÓCICAS	0	0	0	0	1	0	1	0	0	0	0	0	0	0
TÉTANOS NEONATAL	0	0	0	0	0	0	0	0	0	0	0	0	0	0
TÉTANOS OBSTÉTRICO	0	0	0	0	0	0	0	0	0	0	0	0	0	0
TÉTANOS	0	0	0	0	0	0	2	1	1	1	0	1	0	0
DIFTERIA	0	0	0	0	0	0	0	0	0	0	0	0	0	0
TOS FERINA	0	0	0	0	0	0	0	0	0	0	0	0	0	0
OTRAS ENFERMEDADES BACTERIANAS	0	1	1	3	1	0	1	4	7	6	7	5	9	0
INFECCIÓN CON MODO DE TRANSMISIÓN PREDOMINANTEMENTE SEXUAL	0	0	0	0	1	0	1	0	0	0	2	0	0	0
POLIOMIELITIS AGUDA	0	0	0	0	0	0	0	0	0	0	0	0	0	0
INFECCIÓN DEL SISTEMA NERVIOSO CENTRAL POR VIRUS LENTO	0	1	1	0	1	0	0	2	2	1	1	0	0	0
SARAMPIÓN	0	0	0	0	0	0	0	0	0	0	0	0	0	0
HEPATITIS VIRAL	1	0	2	5	6	10	14	12	15	9	10	7	7	0
ENFERMEDAD POR VIRUS DE INMUNODEFICIENCIA HUMANA	92	170	187	159	104	70	39	35	13	10	1	2	2	0
FIEBRES VIRALES TRANSMITIDAS POR ARTRÓPODOS	0	0	0	0	0	0	0	0	0	0	0	0	0	0
OTRAS ENFERMEDADES VIRALES	2	0	4	2	3	1	4	2	1	1	2	4	3	0
MALARIA	0	1	0	0	0	0	0	0	0	0	0	0	0	0
ENFERMEDAD DE CHAGAS	1	3	5	10	16	21	33	56	35	44	23	18	21	1
OTRAS ENFERMEDADES INFECCIOSAS Y PARASITARIAS	4	3	9	9	9	7	9	8	8	7	4	2	7	0
TUMOR MALIGNO DEL LABIO, DE LA CAVIDAD BUCAL Y DE LA FARINGE	2	2	6	12	40	60	86	115	84	75	60	23	23	1
TUMOR MALIGNO DEL ESÓFAGO	1	0	7	19	41	89	138	174	212	216	198	146	99	1
TUMOR MALIGNO DEL ESTÓMAGO	9	13	23	46	70	134	197	243	278	317	288	228	154	3
TUMOR MALIGNO DEL COLON	6	10	20	46	68	155	198	292	366	481	523	381	278	2
TUMOR MALIGNO DEL LA UNIÓN RECTOSIGMOIDEA, RECTO, AÑO Y CONDUCTO ANAL	5	0	5	8	10	21	45	50	66	74	65	67	47	0
TUMOR MALIGNO DEL HÍGADO Y DE LAS VÍAS BILIARES INTRAHEPÁTICAS	2	6	4	13	24	61	82	127	145	153	153	117	67	3
TUMOR MALIGNO DEL PÁNCREAS	2	5	12	26	46	116	163	214	260	268	271	177	120	2
TUMOR MALIGNO DE LA LARINGE	0	0	1	14	46	81	117	137	132	120	90	53	26	1

TABLA 25A : DEFUNCIONES SEGÚN EDAD, POR CAUSA DE MUERTE Y SEXO - TOTAL DEL PAÍS - REPÚBLICA ARGENTINA - 2005 - VARONES

CAUSA DE LA DEFUNCIÓN - LISTA BÁSICA	TOTAL	0-6 DÍAS	7-27 DÍAS	28 D - 11 M	SUBT <1 A	1	2	3	4	5 a 9	10 a 14	15 a 19	20 a 24
TUMOR MALIGNO DE LA TRÁQUEA, DE LOS BRONQUIOS Y DEL PULMÓN	6.398	0	0	0	0	0	0	0	0	3	2	1	6
MELANOMA MALIGNO DE LA PIEL	254	0	0	0	0	0	0	0	0	0	0	1	0
TUMOR MALIGNO DE LA MAMA	36	0	0	0	0	0	0	0	0	0	0	0	0
TUMOR MALIGNO DEL CUELLO DEL ÚTERO	0	0	0	0	0	0	0	0	0	0	0	0	0
TUMOR MALIGNO DEL CUERPO DEL ÚTERO	0	0	0	0	0	0	0	0	0	0	0	0	0
TUMOR MALIGNO DEL ÚTERO, PARTE NO ESPECIFICADA	0	0	0	0	0	0	0	0	0	0	0	0	0
TUMOR MALIGNO DEL OVARIO	0	0	0	0	0	0	0	0	0	0	0	0	0
TUMOR MALIGNO DE LA PRÓSTATA	3.788	0	0	0	0	0	0	0	0	0	1	0	0
TUMOR MALIGNO DEL RIÑÓN Y PELVIS RENAL	976	0	0	0	0	0	0	0	1	3	0	0	1
TUMOR MALIGNO DE LA VEJIGA URINARIA	1.083	0	0	0	0	0	0	0	0	0	0	0	0
TUMOR MALIGNO DEL ENCÉFALO Y SISTEMA NERVIOSO CENTRAL	576	0	0	1	1	2	2	2	6	18	16	11	6
ENFERMEDAD DE HODGKIN	85	0	0	0	0	0	0	0	0	0	2	4	6
LEUCEMIA	995	0	2	2	4	3	7	10	12	27	43	37	44
OTROS TUMORES MALIGNOS DEL TEJIDO LINFÁTICO, ÓRGANOS HEMATOPOYÉTICOS Y TEJIDOS AFINES	1.066	0	0	1	1	0	0	1	3	6	5	9	8
RESTO DE TUMORES MALIGNOS	4.250	0	0	2	2	6	5	4	4	16	24	38	43
TUMOR BENIGNO DEL ENCÉFALO Y DE OTRAS PARTES DEL SISTEMA NERVIOSO CENTRAL	0	0	0	0	0	0	0	0	0	0	0	0	0
RESTO DE TUMORES (IN SITU, BENIGNOS, DE COMPORTAMIENTO INCIERTO O DESCONOCIDO)	1.521	0	2	4	6	1	3	1	3	9	11	11	13
ANEMIAS	284	0	0	4	4	1	2	0	0	1	5	2	2
RESTO ENF DE LA SANGRE Y ORG HEMATOPOYÉTICOS Y CIERTOS TRASTORNOS MECANISMO DE INMUNIDAD	179	0	0	7	7	3	0	0	2	2	4	4	1
DIABETES MELLITUS	4.515	0	0	1	1	0	0	0	0	5	2	5	2
DESNUTRICIÓN	569	0	1	42	43	14	6	3	0	6	2	2	0
RESTO DE ENFERMEDADES ENDOCRINAS, NUTRICIONALES Y METABÓLICAS	728	1	1	24	26	11	4	1	1	7	7	5	6
TRASTORNOS MENTALES Y DEL COMPORTAMIENTO DEBIDOS AL USO DE ALCOHOL	580	0	0	0	0	0	0	0	0	0	0	1	1
RESTO DE TRASTORNOS MENTALES Y DEL COMPORTAMIENTO	528	0	0	0	0	0	0	0	0	0	0	0	3
MENINGITIS	216	0	5	26	31	8	3	0	1	3	2	7	5
OTRAS ENFERMEDADES INFLAMATORIAS DEL SISTEMA NERVIOSO CENTRAL	93	0	3	6	9	2	1	2	0	6	2	3	4
ENFERMEDAD DE ALZHEIMER	338	0	0	0	0	0	0	0	0	0	0	0	0
RESTO DE ENFERMEDADES DEL SISTEMA NERVIOSO	1.323	1	1	47	49	19	16	12	10	45	46	67	38
ENFERMEDADES DEL OJO Y SUS ANEXOS	0	0	0	0	0	0	0	0	0	0	0	0	0
ENFERMEDADES DEL OÍDO Y DE LA APÓFISIS MASTOIDES	3	0	0	0	0	0	0	0	0	0	0	0	0
FIEBRE REUMÁTICA AGUDA Y ENFERMEDADES CARDÍACAS REUMÁTICAS CRÓNICAS	57	0	0	0	0	0	1	0	0	0	0	0	0
ENFERMEDADES HIPERTENSIVAS	2.327	0	0	0	0	0	0	0	0	0	0	1	1

TABLA 25A : DEFUNCIONES SEGÚN EDAD, POR CAUSA DE MUERTE Y SEXO - TOTAL DEL PAÍS - REPÚBLICA ARGENTINA - 2005 - VARONES

CAUSA DE LA DEFUNCIÓN - LISTA BÁSICA	25 a 29	30 a 34	35 a 39	40 a 44	45 a 49	50 a 54	55 a 59	60 a 64	65 a 69	70 a 74	75 a 79	80 a 84	85 Y MÁS	SIN ESP
TUMOR MALIGNO DE LA TRÁQUEA, DE LOS BRONQUIOS Y DEL PULMÓN	8	17	31	110	302	503	772	992	1.108	964	833	482	250	14
MELANOMA MALIGNO DE LA PIEL	2	3	9	15	17	19	28	25	27	29	42	21	15	1
TUMOR MALIGNO DE LA MAMA	0	0	1	1	2	1	2	2	7	10	3	4	3	0
TUMOR MALIGNO DEL CUELLO DEL ÚTERO	0	0	0	0	0	0	0	0	0	0	0	0	0	0
TUMOR MALIGNO DEL CUERPO DEL ÚTERO	0	0	0	0	0	0	0	0	0	0	0	0	0	0
TUMOR MALIGNO DEL ÚTERO, PARTE NO ESPECIFICADA	0	0	0	0	0	0	0	0	0	0	0	0	0	0
TUMOR MALIGNO DEL OVARIO	0	0	0	0	0	0	0	0	0	0	0	0	0	0
TUMOR MALIGNO DE LA PRÓSTATA	0	1	0	3	8	38	109	215	383	573	899	822	727	9
TUMOR MALIGNO DEL RIÑÓN Y PELVIS RENAL	1	2	2	19	53	74	110	165	145	161	108	78	53	0
TUMOR MALIGNO DE LA VEJIGA URINARIA	0	1	0	2	19	38	58	94	140	181	228	170	149	3
TUMOR MALIGNO DEL ENCÉFALO Y SISTEMA NERVIOSO CENTRAL	11	15	17	31	29	55	64	73	63	65	40	38	10	1
ENFERMEDAD DE HODGKIN	2	5	8	6	6	7	6	7	11	7	6	1	1	0
LEUCEMIA	20	23	27	38	26	47	47	83	93	115	121	100	67	1
OTROS TUMORES MALIGNOS DEL TEJIDO LINFÁTICO, ÓRGANOS HEMATOPOYÉTICOS Y TEJIDOS AFINES	11	14	24	49	47	76	102	114	137	159	123	120	54	3
RESTO DE TUMORES MALIGNOS	59	63	68	99	147	198	355	504	534	667	568	468	370	8
TUMOR BENIGNO DEL ENCÉFALO Y DE OTRAS PARTES DEL SISTEMA NERVIOSO CENTRAL	0	0	0	0	0	0	0	0	0	0	0	0	0	0
RESTO DE TUMORES (IN SITU, BENIGNOS, DE COMPORTAMIENTO INCIERTO O DESCONOCIDO)	14	19	27	36	63	102	129	179	189	204	220	155	123	3
ANEMIAS	6	4	6	2	7	9	11	20	20	31	45	42	63	1
RESTO ENF DE LA SANGRE Y ORG HEMATOPOYÉTICOS Y CIERTOS TRASTORNOS MECANISMO DE INMUNIDAD	5	6	4	6	8	6	16	14	14	26	20	18	13	0
DIABETES MELLITUS	8	14	23	45	99	230	385	547	642	765	821	553	360	8
DESNUTRICIÓN	2	3	3	3	9	11	23	33	43	57	90	101	110	5
RESTO DE ENFERMEDADES ENDOCRINAS, NUTRICIONALES Y METABÓLICAS	7	2	6	12	21	34	35	42	46	83	93	111	167	1
TRASTORNOS MENTALES Y DEL COMPORTAMIENTO DEBIDOS AL USO DE ALCOHOL	3	9	19	37	75	76	82	80	80	53	34	18	5	7
RESTO DE TRASTORNOS MENTALES Y DEL COMPORTAMIENTO	2	1	3	1	1	6	10	19	18	54	99	117	193	1
MENINGITIS	7	5	13	9	11	18	12	21	16	13	17	5	7	2
OTRAS ENFERMEDADES INFLAMATORIAS DEL SISTEMA NERVIOSO CENTRAL	4	3	9	3	5	4	6	9	9	2	6	1	2	1
ENFERMEDAD DE ALZHEIMER	1	0	0	0	0	0	3	9	19	35	75	101	95	0
RESTO DE ENFERMEDADES DEL SISTEMA NERVIOSO	38	23	26	47	50	66	70	90	84	125	146	135	119	2
ENFERMEDADES DEL OJO Y SUS ANEXOS	0	0	0	0	0	0	0	0	0	0	0	0	0	0
ENFERMEDADES DEL OÍDO Y DE LA APÓFISIS MASTOIDES	0	0	0	1	0	0	0	1	0	0	1	0	0	0
FIEBRE REUMÁTICA AGUDA Y ENFERMEDADES CARDÍACAS REUMÁTICAS CRÓNICAS	0	0	1	2	2	4	4	2	7	7	10	10	7	0
ENFERMEDADES HIPERTENSIVAS	4	6	7	19	49	90	183	234	250	314	368	369	425	7

TABLA 25A : DEFUNCIONES SEGÚN EDAD, POR CAUSA DE MUERTE Y SEXO - TOTAL DEL PAÍS - REPÚBLICA ARGENTINA - 2005 - VARONES

CAUSA DE LA DEFUNCIÓN - LISTA BÁSICA	TOTAL	0-6 DÍAS	7-27 DÍAS	28 D - 11 M	SUBT <1 A	1	2	3	4	5 a 9	10 a 14	15 a 19	20 a 24
INFARTO AGUDO DEL MIOCARDIO	8.820	0	0	0	0	0	0	0	0	0	1	5	11
OTRAS ENFERMEDADES ISQUÉMICAS DEL CORAZÓN	2.902	0	0	0	0	0	0	0	0	0	0	0	3
ENFERMEDAD CARDIOPULMONAR Y DE LA CIRCULACIÓN PULMONAR	616	0	0	4	4	1	0	0	0	0	1	0	3
INSUFICIENCIA CARDIACA	12.825	0	0	21	21	1	1	1	1	5	8	20	31
OTRAS FORMAS DE ENFERMEDADES DEL CORAZÓN	5.546	5	2	16	23	5	4	3	1	6	8	9	21
ENFERMEDADES CEREBROVASCULARES	9.985	0	0	7	7	0	3	1	3	4	5	12	41
ENFERMEDADES DE LAS ARTERIAS, ARTERIOLAS Y VASOS CAPILARES	1.777	0	0	0	0	0	1	0	0	1	1	2	4
FLEBITIS, EMBOLIAS Y TROMBOSIS VENOSAS	53	0	0	0	0	0	0	0	0	0	0	0	0
RESTO DE ENFERMEDADES DEL SISTEMA CIRCULATORIO	321	0	0	1	1	0	0	0	0	0	2	0	1
INFLUENZA	7	0	0	3	3	0	0	0	0	0	0	0	0
NEUMONÍA	7.215	0	8	120	128	19	7	7	3	14	12	30	32
BRONQUITIS Y OTRAS ENFERMEDADES PULMONARES OBSTRUCTIVAS CRÓNICAS	3.212	0	0	4	4	3	0	2	0	2	1	0	0
ENFISEMA	192	0	0	0	0	0	0	0	0	0	0	0	0
ASMA	278	0	0	0	0	1	0	0	0	0	2	6	4
RESTO DE ENFERMEDADES DEL SISTEMA RESPIRATORIO	10.101	2	3	253	258	26	8	8	2	11	14	41	47
ÚLCERA PÉPTICA	190	0	0	0	0	0	0	1	0	0	0	0	0
HERNIA, ÍLEO PARALÍTICO Y OBSTRUCCIÓN INTESTINAL SIN HERNIA	485	1	0	7	8	1	0	0	1	1	1	0	5
ENTERITIS Y COLITIS NO INFECCIOSAS	30	0	0	1	1	0	0	0	0	0	0	0	0
ENFERMEDAD ALCOHÓLICA DEL HÍGADO	697	0	0	0	0	0	0	0	0	0	0	1	0
OTRAS ENFERMEDADES DEL HÍGADO	2.386	0	1	3	4	4	1	2	2	4	3	5	7
RESTO ENFERMEDADES DEL SISTEMA DIGESTIVO	3.163	0	0	2	2	2	1	1	0	3	6	12	12
ENFERMEDADES DE LA PIEL Y DEL TEJIDO SUBCUTÁNEO	396	0	0	0	0	1	0	0	0	0	0	1	0
ARTROPATÍAS	60	0	0	0	0	0	0	0	0	2	2	0	0
RESTO DE ENFERMEDADES DEL SISTEMA MUSCULAR Y DEL TEJIDO CONJUNTIVO	138	0	0	1	1	0	0	1	1	0	3	2	2
ENFERMEDADES RENALES Y DEL URÉTER	3.553	0	0	7	7	3	0	1	0	8	7	3	7
HIPERPLASIA DE LA PRÓSTATA	44	0	0	0	0	0	0	0	0	0	0	0	0
RESTO DE ENFERMEDADES DEL SISTEMA GENITOURINARIO	655	0	0	0	0	1	0	0	0	0	0	2	0
ABORTO	0	0	0	0	0	0	0	0	0	0	0	0	0
CAUSAS OBSTÉTRICAS DIRECTAS	0	0	0	0	0	0	0	0	0	0	0	0	0
CAUSAS POST-OBSTÉTRICAS	0	0	0	0	0	0	0	0	0	0	0	0	0
CAUSAS OBSTÉTRICAS INDIRECTAS	0	0	0	0	0	0	0	0	0	0	0	0	0
TRASTORNOS RELACIONADOS CON GESTACIÓN CORTA Y BAJO PESO AL NACER	558	441	88	29	558	0	0	0	0	0	0	0	0
TRASTORNOS RESPIRATORIOS Y CARDIOVASCULARES	1.382	1.064	234	84	1.382	0	0	0	0	0	0	0	0

TABLA 25A : DEFUNCIONES SEGÚN EDAD, POR CAUSA DE MUERTE Y SEXO - TOTAL DEL PAÍS - REPÚBLICA ARGENTINA - 2005 - VARONES

CAUSA DE LA DEFUNCIÓN - LISTA BÁSICA	25 a 29	30 a 34	35 a 39	40 a 44	45 a 49	50 a 54	55 a 59	60 a 64	65 a 69	70 a 74	75 a 79	80 a 84	85 Y MÁS	SIN ESP
INFARTO AGUDO DEL MIOCARDIO	16	35	80	152	363	577	813	1.024	1.154	1.320	1.277	1.052	932	8
OTRAS ENFERMEDADES ISQUÉMICAS DEL CORAZÓN	4	3	10	22	61	116	202	262	368	467	539	409	433	3
ENFERMEDAD CARDIOPULMONAR Y DE LA CIRCULACIÓN PULMONAR	5	10	9	17	21	23	36	59	73	85	104	87	78	0
INSUFICIENCIA CARDIACA	25	42	73	128	220	398	607	884	1.209	1.748	2.147	2.254	2.977	24
OTRAS FORMAS DE ENFERMEDADES DEL CORAZÓN	24	31	41	88	183	274	390	466	609	814	858	815	858	15
ENFERMEDADES CEREBROVASCULARES	41	57	83	187	301	538	714	877	1.156	1.424	1.636	1.448	1.425	22
ENFERMEDADES DE LAS ARTERIAS, ARTERIOLAS Y VASOS CAPILARES	1	3	7	16	37	49	85	171	200	235	316	283	360	5
FLEBITIS, EMBOLIAS Y TROMBOSIS VENOSAS	1	0	0	0	0	0	5	3	8	8	4	9	15	0
RESTO DE ENFERMEDADES DEL SISTEMA CIRCULATORIO	3	1	5	10	19	26	25	31	32	44	43	37	41	0
INFLUENZA	0	0	0	0	0	1	0	0	0	2	1	0	0	0
NEUMONÍA	39	46	57	82	119	175	237	374	553	847	1.170	1.351	1.901	12
BRONQUITIS Y OTRAS ENFERMEDADES PULMONARES OBSTRUCTIVAS CRÓNICAS	2	1	4	13	34	80	187	285	451	567	611	476	486	3
ENFISEMA	0	0	0	2	3	3	12	26	29	41	32	27	17	0
ASMA	8	6	6	6	17	21	25	18	18	38	41	35	26	0
RESTO DE ENFERMEDADES DEL SISTEMA RESPIRATORIO	55	72	103	110	199	329	445	662	841	1.330	1.662	1.754	2.100	24
ÚLCERA PÉPTICA	0	3	0	2	8	12	13	19	24	19	39	27	23	0
HERNIA, ÍLEO PARALÍTICO Y OBSTRUCCIÓN INTESTINAL SIN HERNIA	1	1	2	5	4	12	22	29	45	57	84	90	114	2
ENTERITIS Y COLITIS NO INFECCIOSAS	0	1	3	1	1	0	2	3	1	4	4	5	4	0
ENFERMEDAD ALCOHÓLICA DEL HÍGADO	5	9	26	57	80	122	123	83	76	61	32	13	7	2
OTRAS ENFERMEDADES DEL HÍGADO	10	25	47	95	189	281	326	333	315	260	231	145	94	3
RESTO ENFERMEDADES DEL SISTEMA DIGESTIVO	18	25	41	68	137	202	206	310	346	445	483	422	415	6
ENFERMEDADES DE LA PIEL Y DEL TEJIDO SUBCUTÁNEO	3	3	0	4	8	6	12	17	41	56	58	89	96	1
ARTROPATÍAS	1	0	0	1	5	1	1	7	8	5	11	10	6	0
RESTO DE ENFERMEDADES DEL SISTEMA MUSCULAR Y DEL TEJIDO CONJUNTIVO	4	4	1	2	5	8	14	10	15	17	18	18	12	0
ENFERMEDADES RENALES Y DEL URÉTER	15	14	18	39	73	116	187	257	399	503	578	572	737	9
HIPERPLASIA DE LA PRÓSTATA	0	0	0	0	0	0	0	0	4	4	9	6	21	0
RESTO DE ENFERMEDADES DEL SISTEMA GENITOURINARIO	0	3	2	2	9	7	18	30	45	75	126	140	194	1
ABORTO	0	0	0	0	0	0	0	0	0	0	0	0	0	0
CAUSAS OBSTÉTRICAS DIRECTAS	0	0	0	0	0	0	0	0	0	0	0	0	0	0
CAUSAS POST-OBSTÉTRICAS	0	0	0	0	0	0	0	0	0	0	0	0	0	0
CAUSAS OBSTÉTRICAS INDIRECTAS	0	0	0	0	0	0	0	0	0	0	0	0	0	0
TRASTORNOS RELACIONADOS CON GESTACIÓN CORTA Y BAJO PESO AL NACER	0	0	0	0	0	0	0	0	0	0	0	0	0	0
TRASTORNOS RESPIRATORIOS Y CARDIOVASCULARES	0	0	0	0	0	0	0	0	0	0	0	0	0	0

TABLA 25A : DEFUNCIONES SEGÚN EDAD, POR CAUSA DE MUERTE Y SEXO - TOTAL DEL PAÍS - REPÚBLICA ARGENTINA - 2005 - VARONES

CAUSA DE LA DEFUNCIÓN - LISTA BÁSICA	TOTAL	0-6 DÍAS	7-27 DÍAS	28 D - 11 M	SUBT <1 A	1	2	3	4	5 a 9	10 a 14	15 a 19	20 a 24
RESTO CIERTAS AFECCIONES ORIGINADAS EN EL PERÍODO PERINATAL	926	518	327	81	926	0	0	0	0	0	0	0	0
HIDROCEFALIA CONGÉNITA Y ESPINA BÍFIDA	70	10	12	23	45	3	4	3	5	3	2	2	2
MALFORMACIONES CONGÉNITAS DEL SISTEMA CIRCULATORIO	543	125	106	212	443	17	12	9	4	10	10	12	6
RESTO MALFORMACIONES CONGÉNITAS, DEFORMACIONES Y ANOMALÍAS CROMOSÓMICAS	771	443	92	149	684	17	5	4	1	8	6	3	4
SÍNDROME DE LA MUERTE SÚBITA INFANTIL	202	13	14	175	202	0	0	0	0	0	0	0	0
OTROS SÍNTOMAS, SIGNOS Y HALLAZGOS ANORMALES CLÍNICOS Y DE LABORATORIO, NO CLASIFICADOS EN OTRA PARTE	11.258	9	3	110	122	28	9	11	9	26	19	64	72
ACCIDENTES DE TRANSPORTE	2.976	1	1	12	14	10	11	7	6	81	92	208	345
AHOGAMIENTO ACCIDENTAL	471	0	0	7	7	33	23	14	7	24	30	57	54
CAÍDAS ACCIDENTALES	251	1	0	1	2	3	3	0	1	5	5	10	11
ACCIDENTES POR EXPLOSIONES, EXPOSICIÓN A CORRIENTE ELÉCTRICA, HUMO, FUEGO Y LLAMAS	614	0	1	6	7	6	10	5	6	25	31	56	52
ENVENENAMIENTO ACCIDENTAL	235	1	1	10	12	4	4	6	2	8	9	28	50
OTROS ACCIDENTES	2.995	5	12	112	129	17	22	11	6	59	51	156	265
SUICIDIO	2.408	0	0	0	0	0	0	0	0	3	50	274	365
AGRESIONES	1.716	4	0	6	10	3	1	2	1	9	12	229	300
EVENTOS DE INTENCIÓN NO DETERMINADA	1.418	3	0	3	6	4	3	6	2	21	21	151	193
INTERVENCIÓN LEGAL Y OPERACIONES DE GUERRA	2	0	0	0	0	0	0	0	0	0	0	0	0
COMPLICACIONES DE LA ATENCIÓN MÉDICA Y QUIRÚRGICA	496	0	0	2	2	3	0	0	0	4	1	2	2
SECUELAS DE CAUSAS EXTERNAS	9	0	0	0	0	0	0	0	0	0	0	0	1

TABLA 25A : DEFUNCIONES SEGÚN EDAD, POR CAUSA DE MUERTE Y SEXO - TOTAL DEL PAÍS - REPÚBLICA ARGENTINA - 2005 - VARONES

CAUSA DE LA DEFUNCIÓN - LISTA BÁSICA	25 a 29	30 a 34	35 a 39	40 a 44	45 a 49	50 a 54	55 a 59	60 a 64	65 a 69	70 a 74	75 a 79	80 a 84	85 Y MÁS	SIN ESP
RESTO CIERTAS AFECCIONES ORIGINADAS EN EL PERÍODO PERINATAL	0	0	0	0	0	0	0	0	0	0	0	0	0	0
HIDROCEFALIA CONGÉNITA Y ESPINA BÍFIDA	1	0	0	0	0	0	0	0	0	0	0	0	0	0
MALFORMACIONES CONGÉNITAS DEL SISTEMA CIRCULATORIO	4	6	1	1	2	2	0	0	0	2	1	1	0	0
RESTO MALFORMACIONES CONGÉNITAS, DEFORMACIONES Y ANOMALÍAS CROMOSÓMICAS	4	2	3	2	6	5	6	7	1	0	2	0	1	0
SÍNDROME DE LA MUERTE SÚBITA INFANTIL	0	0	0	0	0	0	0	0	0	0	0	0	0	0
OTROS SÍNTOMAS, SIGNOS Y HALLAZGOS ANORMALES CLÍNICOS Y DE LABORATORIO, NO CLASIFICADOS EN OTRA PARTE	89	102	136	238	361	606	752	991	1.165	1.444	1.518	1.578	1.848	70
ACCIDENTES DE TRANSPORTE	359	236	224	212	225	214	188	156	118	109	79	40	21	21
AHOGAMIENTO ACCIDENTAL	50	20	22	16	22	32	15	9	4	8	9	6	5	4
CAÍDAS ACCIDENTALES	19	17	17	11	13	22	18	17	14	11	15	16	20	1
ACCIDENTES POR EXPLOSIONES, EXPOSICIÓN A CORRIENTE ELÉCTRICA, HUMO, FUEGO Y LLAMAS	58	47	44	33	36	42	35	23	23	21	18	17	13	6
ENVENENAMIENTO ACCIDENTAL	27	14	10	9	10	7	1	2	9	9	8	2	3	1
OTROS ACCIDENTES	205	194	157	156	174	192	202	167	159	164	157	166	174	12
SUICIDIO	257	195	140	118	128	155	144	135	99	111	106	65	54	9
AGRESIONES	272	188	146	96	97	87	66	49	39	36	20	26	18	9
EVENTOS DE INTENCIÓN NO DETERMINADA	144	119	89	86	76	92	83	86	60	65	39	31	20	21
INTERVENCIÓN LEGAL Y OPERACIONES DE GUERRA	1	0	1	0	0	0	0	0	0	0	0	0	0	0
COMPLICACIONES DE LA ATENCIÓN MÉDICA Y QUIRÚRGICA	2	5	4	9	18	17	25	41	67	84	110	48	51	1
SECUELAS DE CAUSAS EXTERNAS	0	0	0	1	1	2	2	0	1	0	0	0	1	0

TABLA 25B : DEFUNCIONES SEGÚN EDAD, POR CAUSA DE MUERTE Y SEXO - TOTAL DEL PAÍS - REPÚBLICA ARGENTINA - 2005- MUJERES

CAUSA DE LA DEFUNCIÓN - LISTA BÁSICA	TOTAL	0-6 DÍAS	7-27 DÍAS	28 D - 11 M	SUBT <1 A	1	2	3	4	5 a 9	10 a 14	15 a 19	20 a 24
TOTAL GENERAL	137.668	1.967	732	1.389	4.088	305	187	123	113	365	401	706	766
CÓLERA	0	0	0	0	0	0	0	0	0	0	0	0	0
DIARREA Y GASTROENTERITIS DE PRESUNTO ORIGEN INFECCIOSO	155	1	2	19	22	14	2	0	0	3	2	1	0
OTRAS ENFERMEDADES INFECCIOSAS INTESTINALES E INTOXICACIONES ALIMENTARIAS	16	0	3	4	7	0	0	0	0	0	0	0	1
TUBERCULOSIS RESPIRATORIA	203	0	0	0	0	0	0	1	0	0	1	2	8
TUBERCULOSIS, OTRAS FORMAS	30	0	0	0	0	0	0	0	1	0	0	1	2
INFECCIÓN MENINGOCÓCICA	9	0	0	1	1	0	3	0	0	0	0	0	1
SEPTICEMIAS	5.547	0	0	70	70	18	1	2	7	7	15	22	28
ENFERMEDADES ESTREPTOCÓCICAS	8	0	0	0	0	0	0	0	0	0	0	0	0
TÉTANOS NEONATAL	0	0	0	0	0	0	0	0	0	0	0	0	0
TÉTANOS OBSTÉTRICO	0	0	0	0	0	0	0	0	0	0	0	0	0
TÉTANOS	5	0	0	0	0	0	0	0	0	0	0	0	0
DIFTERIA	0	0	0	0	0	0	0	0	0	0	0	0	0
TOS FERINA	5	0	0	5	5	0	0	0	0	0	0	0	0
OTRAS ENFERMEDADES BACTERIANAS	51	0	0	2	2	0	1	0	0	1	0	0	1
INFECCIÓN CON MODO DE TRANSMISIÓN PREDOMINANTEMENTE SEXUAL	19	11	6	0	17	0	0	0	0	0	0	0	0
POLIOMIELITIS AGUDA	0	0	0	0	0	0	0	0	0	0	0	0	0
INFECCIÓN DEL SISTEMA NERVIOSO CENTRAL POR VIRUS LENTO	2	0	0	0	0	0	0	0	0	0	0	0	0
SARAMPIÓN	0	0	0	0	0	0	0	0	0	0	0	0	0
HEPATITIS VIRAL	117	0	0	0	0	1	0	1	1	0	0	0	0
ENFERMEDAD POR VIRUS DE INMUNODEFICIENCIA HUMANA	381	1	0	5	6	1	0	0	0	1	3	6	9
FIEBRES VIRALES TRANSMITIDAS POR ARTRÓPODOS	0	0	0	0	0	0	0	0	0	0	0	0	0
OTRAS ENFERMEDADES VIRALES	33	0	0	3	3	1	1	4	1	2	1	1	2
MALARIA	0	0	0	0	0	0	0	0	0	0	0	0	0
ENFERMEDAD DE CHAGAS	196	0	0	0	0	0	0	0	0	0	1	0	0
OTRAS ENFERMEDADES INFECCIOSAS Y PARASITARIAS	62	0	1	3	4	1	0	0	0	2	0	0	1
TUMOR MALIGNO DEL LABIO, DE LA CAVIDAD BUCAL Y DE LA FARINGE	201	0	0	0	0	0	0	0	0	0	0	0	0
TUMOR MALIGNO DEL ESÓFAGO	566	0	0	0	0	0	0	0	0	0	0	0	0
TUMOR MALIGNO DEL ESTÓMAGO	1.040	0	0	0	0	0	0	0	0	0	1	0	5
TUMOR MALIGNO DEL COLON	2.622	0	0	0	0	0	0	0	0	0	1	1	3
TUMOR MALIGNO DEL LA UNIÓN RECTOSIGMOIDEA, RECTO, ANO Y CONDUCTO ANAL	356	0	0	0	0	0	0	0	0	0	0	0	1
TUMOR MALIGNO DEL HÍGADO Y DE LAS VÍAS BILIARES INTRAHEPÁTICAS	743	0	0	0	0	1	0	0	0	1	0	0	3
TUMOR MALIGNO DEL PÁNCREAS	1.826	0	0	0	0	0	0	0	0	0	0	0	0
TUMOR MALIGNO DE LA LARINGE	101	0	0	0	0	0	0	0	0	0	0	0	0

TABLA 25B : DEFUNCIONES SEGÚN EDAD, POR CAUSA DE MUERTE Y SEXO - TOTAL DEL PAÍS - REPÚBLICA ARGENTINA - 2005- MUJERES

CAUSA DE LA DEFUNCIÓN - LISTA BÁSICA	25 a 29	30 a 34	35 a 39	40 a 44	45 a 49	50 a 54	55 a 59	60 a 64	65 a 69	70 a 74	75 a 79	80 a 84	85 Y MÁS	SIN ESP
TOTAL GENERAL	869	1.027	1.329	1.980	2.952	4.235	5.499	7.074	9.146	12.977	18.740	22.946	41.598	242
CÓLERA	0	0	0	0	0	0	0	0	0	0	0	0	0	0
DIARREA Y GASTROENTERITIS DE PRESUNTO ORIGEN INFECCIOSO	1	0	1	2	3	5	1	3	4	11	12	30	37	1
OTRAS ENFERMEDADES INFECCIOSAS INTESTINALES E INTOXICACIONES ALIMENTARIAS	0	0	0	0	0	0	0	1	2	0	1	2	2	0
TUBERCULOSIS RESPIRATORIA	5	8	12	7	12	12	15	11	17	27	20	26	18	1
TUBERCULOSIS, OTRAS FORMAS	4	2	2	1	2	1	1	3	3	3	2	1	1	0
INFECCIÓN MENINGOCÓCICA	0	0	1	0	0	1	0	0	0	1	1	0	0	0
SEPTICEMIAS	22	29	38	52	88	121	182	263	382	510	864	1.078	1.742	6
ENFERMEDADES ESTREPTOCÓCICAS	0	0	0	0	0	1	0	0	0	0	1	1	5	0
TÉTANOS NEONATAL	0	0	0	0	0	0	0	0	0	0	0	0	0	0
TÉTANOS OBSTÉTRICO	0	0	0	0	0	0	0	0	0	0	0	0	0	0
TÉTANOS	0	0	0	0	0	0	0	2	1	0	0	2	0	0
DIFTERIA	0	0	0	0	0	0	0	0	0	0	0	0	0	0
TOS FERINA	0	0	0	0	0	0	0	0	0	0	0	0	0	0
OTRAS ENFERMEDADES BACTERIANAS	1	1	1	1	0	1	4	2	8	6	6	4	11	0
INFECCIÓN CON MODO DE TRANSMISIÓN PREDOMINANTEMENTE SEXUAL	0	0	0	0	0	0	0	0	0	0	2	0	0	0
POLIOMIELITIS AGUDA	0	0	0	0	0	0	0	0	0	0	0	0	0	0
INFECCIÓN DEL SISTEMA NERVIOSO CENTRAL POR VIRUS LENTO	0	0	0	0	0	0	2	0	0	0	0	0	0	0
SARAMPIÓN	0	0	0	0	0	0	0	0	0	0	0	0	0	0
HEPATITIS VIRAL	2	1	4	1	6	6	7	11	26	16	15	14	5	0
ENFERMEDAD POR VIRUS DE INMUNODEFICIENCIA HUMANA	36	87	84	65	40	18	8	8	3	2	2	1	1	0
FIEBRES VIRALES TRANSMITIDAS POR ARTRÓPODOS	0	0	0	0	0	0	0	0	0	0	0	0	0	0
OTRAS ENFERMEDADES VIRALES	2	0	1	1	2	1	1	0	0	3	2	2	2	0
MALARIA	0	0	0	0	0	0	0	0	0	0	0	0	0	0
ENFERMEDAD DE CHAGAS	0	1	1	7	6	11	24	13	29	27	19	22	34	1
OTRAS ENFERMEDADES INFECCIOSAS Y PARASITARIAS	4	4	2	4	1	5	4	6	6	5	2	5	6	0
TUMOR MALIGNO DEL LABIO, DE LA CAVIDAD BUCAL Y DE LA FARINGE	2	1	1	4	5	6	23	10	22	24	35	31	37	0
TUMOR MALIGNO DEL ESÓFAGO	0	0	8	11	11	15	30	51	55	79	97	105	104	0
TUMOR MALIGNO DEL ESTÓMAGO	5	9	12	40	40	53	70	101	101	136	155	141	167	4
TUMOR MALIGNO DEL COLON	5	16	19	32	76	127	153	203	278	329	455	438	482	4
TUMOR MALIGNO DEL LA UNIÓN RECTOSIGMOIDEA, RECTO, AÑO Y CONDUCTO ANAL	0	3	8	6	5	20	27	28	39	45	49	54	71	0
TUMOR MALIGNO DEL HÍGADO Y DE LAS VÍAS BILIARES INTRAHEPÁTICAS	0	3	13	15	15	37	47	74	81	107	127	107	112	0
TUMOR MALIGNO DEL PÁNCREAS	3	3	6	22	31	82	122	165	221	302	339	267	263	0
TUMOR MALIGNO DE LA LARINGE	0	0	1	3	4	8	8	14	19	13	8	8	14	1

TABLA 25B : DEFUNCIONES SEGÚN EDAD, POR CAUSA DE MUERTE Y SEXO - TOTAL DEL PAÍS - REPÚBLICA ARGENTINA - 2005- MUJERES

CAUSA DE LA DEFUNCIÓN - LISTA BÁSICA	TOTAL	0-6 DÍAS	7-27 DÍAS	28 D - 11 M	SUBT <1 A	1	2	3	4	5 a 9	10 a 14	15 a 19	20 a 24
TUMOR MALIGNO DE LA TRÁQUEA, DE LOS BRONQUIOS Y DEL PULMÓN	2.102	0	0	0	0	0	0	0	0	0	1	0	1
MELANOMA MALIGNO DE LA PIEL	186	0	0	0	0	0	0	0	0	0	0	0	3
TUMOR MALIGNO DE LA MAMA	5.364	0	0	0	0	0	0	0	0	0	0	0	3
TUMOR MALIGNO DEL CUELLO DEL ÚTERO	930	0	0	0	0	0	0	0	0	0	0	0	5
TUMOR MALIGNO DEL CUERPO DEL ÚTERO	372	0	0	0	0	0	0	0	0	0	0	0	0
TUMOR MALIGNO DEL ÚTERO, PARTE NO ESPECIFICADA	1.012	0	0	0	0	0	0	0	0	0	0	1	1
TUMOR MALIGNO DEL OVARIO	1.076	0	0	0	0	0	0	0	0	0	1	0	8
TUMOR MALIGNO DEL RIÑÓN Y PELVIS RENAL	493	0	0	0	0	0	2	0	1	4	1	1	2
TUMOR MALIGNO DE LA VEJIGA URINARIA	299	0	0	0	0	0	0	0	0	0	0	0	0
TUMOR MALIGNO DEL ENCÉFALO Y SISTEMA NERVIOSO CENTRAL	458	0	0	2	2	6	0	2	2	14	10	3	3
ENFERMEDAD DE HODGKIN	63	0	0	0	0	0	0	0	0	0	0	2	4
LEUCEMIA	821	1	1	3	5	4	7	6	5	21	26	21	22
OTROS TUMORES MALIGNOS DEL TEJIDO LINFÁTICO, ÓRGANOS HEMATOPOYÉTICOS Y TEJIDOS AFINES	955	0	0	0	0	0	0	2	2	2	6	4	8
RESTO DE TUMORES MALIGNOS	4.460	0	0	2	2	3	6	2	3	9	13	12	22
TUMOR BENIGNO DEL ENCÉFALO Y DE OTRAS PARTES DEL SISTEMA NERVIOSO CENTRAL	3	0	0	0	0	0	0	0	0	0	0	0	0
RESTO DE TUMORES (IN SITU, BENIGNOS, DE COMPORTAMIENTO INCIERTO O DESCONOCIDO)	1.215	1	1	4	6	0	1	2	6	7	5	8	5
ANEMIAS	366	0	1	3	4	2	4	0	1	4	2	0	5
RESTO ENF DE LA SANGRE Y ORG HEMATOPOYÉTICOS Y CIERTOS TRASTORNOS MECANISMO DE INMUNIDAD	169	0	0	8	8	2	0	3	2	2	3	0	3
DIABETES MELLITUS	4.457	0	0	1	1	0	2	0	0	1	3	2	12
DESNUTRICIÓN	631	0	0	41	41	14	6	1	1	2	4	5	3
RESTO DE ENFERMEDADES ENDOCRINAS, NUTRICIONALES Y METABÓLICAS	1.139	1	2	21	24	6	5	4	2	7	8	5	6
TRASTORNOS MENTALES Y DEL COMPORTAMIENTO DEBIDOS AL USO DE ALCOHOL	57	0	0	0	0	0	0	0	0	0	0	0	0
RESTO DE TRASTORNOS MENTALES Y DEL COMPORTAMIENTO	996	0	0	0	0	0	0	0	0	1	0	3	0
MENINGITIS	179	1	6	22	29	4	1	1	1	2	1	4	2
OTRAS ENFERMEDADES INFLAMATORIAS DEL SISTEMA NERVIOSO CENTRAL	83	0	2	7	9	3	2	0	1	5	2	2	0
ENFERMEDAD DE ALZHEIMER	706	0	0	0	0	0	0	0	0	0	0	0	0
RESTO DE ENFERMEDADES DEL SISTEMA NERVIOSO	1.109	1	3	31	35	16	8	9	11	34	36	23	17
ENFERMEDADES DEL OJO Y SUS ANEXOS	0	0	0	0	0	0	0	0	0	0	0	0	0
ENFERMEDADES DEL OÍDO Y DE LA APÓFISIS MASTOIDES	1	0	0	0	0	0	0	0	0	0	0	0	0
FIEBRE REUMÁTICA AGUDA Y ENFERMEDADES CARDÍACAS REUMÁTICAS CRÓNICAS	96	0	0	0	0	0	0	0	0	0	0	0	0
ENFERMEDADES HIPERTENSIVAS	2.847	0	0	0	0	0	0	1	0	1	0	1	0
INFARTO AGUDO DEL MIOCARDIO	5.676	0	0	0	0	1	0	0	0	0	2	3	7

TABLA 25B : DEFUNCIONES SEGÚN EDAD, POR CAUSA DE MUERTE Y SEXO - TOTAL DEL PAÍS - REPÚBLICA ARGENTINA - 2005- MUJERES

CAUSA DE LA DEFUNCIÓN - LISTA BÁSICA	25 a 29	30 a 34	35 a 39	40 a 44	45 a 49	50 a 54	55 a 59	60 a 64	65 a 69	70 a 74	75 a 79	80 a 84	85 Y MÁS	SIN ESP
TUMOR MALIGNO DE LA TRÁQUEA, DE LOS BRONQUIOS Y DEL PULMÓN	1	3	22	52	123	219	213	243	272	259	267	226	194	6
MELANOMA MALIGNO DE LA PIEL	2	3	9	8	10	13	6	20	18	18	31	21	24	0
TUMOR MALIGNO DE LA MAMA	13	43	107	212	377	472	539	535	519	625	665	597	650	7
TUMOR MALIGNO DEL CUELLO DEL ÚTERO	30	32	78	77	122	111	105	91	92	72	49	45	19	2
TUMOR MALIGNO DEL CUERPO DEL ÚTERO	2	2	3	7	6	16	29	43	57	55	53	58	40	1
TUMOR MALIGNO DEL ÚTERO, PARTE NO ESPECIFICADA	8	17	32	54	63	95	90	110	111	115	107	108	97	3
TUMOR MALIGNO DEL OVARIO	6	9	11	37	65	92	114	140	120	142	138	109	84	0
TUMOR MALIGNO DEL RIÑÓN Y PELVIS RENAL	2	4	2	6	16	27	46	46	64	75	90	58	43	3
TUMOR MALIGNO DE LA VEJIGA URINARIA	0	0	0	1	2	12	11	20	22	31	49	63	88	0
TUMOR MALIGNO DEL ENCÉFALO Y SISTEMA NERVIOSO CENTRAL	7	14	23	17	26	35	48	42	52	50	59	22	20	1
ENFERMEDAD DE HODGKIN	4	5	0	0	4	4	2	4	7	4	8	11	4	0
LEUCEMIA	23	24	17	24	41	36	44	65	62	76	103	92	96	1
OTROS TUMORES MALIGNOS DEL TEJIDO LINFÁTICO, ÓRGANOS HEMATOPOYÉTICOS Y TEJIDOS AFINES	12	14	15	17	29	51	63	87	113	132	158	129	109	2
RESTO DE TUMORES MALIGNOS	19	36	45	102	155	242	334	377	485	625	667	629	666	6
TUMOR BENIGNO DEL ENCÉFALO Y DE OTRAS PARTES DEL SISTEMA NERVIOSO CENTRAL	0	0	0	0	0	2	0	0	0	0	1	0	0	0
RESTO DE TUMORES (IN SITU, BENIGNOS, DE COMPORTAMIENTO INCIERTO O DESCONOCIDO)	8	19	16	27	48	53	90	85	133	118	170	195	212	1
ANEMIAS	1	2	5	11	6	6	5	11	19	28	47	62	140	1
RESTO ENF DE LA SANGRE Y ORG HEMATOPOYÉTICOS Y CIERTOS TRASTORNOS MECANISMO DE INMUNIDAD	3	5	12	4	8	8	11	6	15	22	20	10	21	1
DIABETES MELLITUS	11	9	21	43	57	140	236	364	507	696	779	740	822	11
DESNUTRICIÓN	8	1	3	0	7	2	10	18	27	40	75	95	263	5
RESTO DE ENFERMEDADES ENDOCRINAS, NUTRICIONALES Y METABÓLICAS	5	6	6	6	13	28	35	40	49	72	126	195	486	5
TRASTORNOS MENTALES Y DEL COMPORTAMIENTO DEBIDOS AL USO DE ALCOHOL	0	1	1	2	5	5	10	5	11	6	7	3	1	0
RESTO DE TRASTORNOS MENTALES Y DEL COMPORTAMIENTO	0	0	0	1	2	2	7	8	23	49	128	227	545	0
MENINGITIS	4	3	4	4	10	8	14	18	10	16	22	10	11	0
OTRAS ENFERMEDADES INFLAMATORIAS DEL SISTEMA NERVIOSO CENTRAL	3	0	4	5	6	7	3	10	4	8	3	4	2	0
ENFERMEDAD DE ALZHEIMER	1	0	0	0	1	2	7	12	24	54	132	187	286	0
RESTO DE ENFERMEDADES DEL SISTEMA NERVIOSO	25	25	28	32	27	49	47	50	78	98	127	138	196	0
ENFERMEDADES DEL OJO Y SUS ANEXOS	0	0	0	0	0	0	0	0	0	0	0	0	0	0
ENFERMEDADES DEL OÍDO Y DE LA APÓFISIS MASTOIDES	0	0	0	0	0	1	0	0	0	0	0	0	0	0
FIEBRE REUMÁTICA AGUDA Y ENFERMEDADES CARDÍACAS REUMÁTICAS CRÓNICAS	1	0	2	1	4	4	10	6	8	14	17	14	15	0
ENFERMEDADES HIPERTENSIVAS	5	2	5	19	33	52	76	113	158	272	414	570	1.124	1
INFARTO AGUDO DEL MIOCARDIO	3	15	18	42	72	122	215	316	413	620	884	1.144	1.790	9

TABLA 25B : DEFUNCIONES SEGÚN EDAD, POR CAUSA DE MUERTE Y SEXO - TOTAL DEL PAÍS - REPÚBLICA ARGENTINA - 2005- MUJERES

CAUSA DE LA DEFUNCIÓN - LISTA BÁSICA	TOTAL	0-6 DÍAS	7-27 DÍAS	28 D - 11 M	SUBT <1 A	1	2	3	4	5 a 9	10 a 14	15 a 19	20 a 24
OTRAS ENFERMEDADES ISQUÉMICAS DEL CORAZÓN	2.105	0	0	1	1	0	0	0	0	0	1	0	0
ENFERMEDAD CARDIOPULMONAR Y DE LA CIRCULACIÓN PULMONAR	837	0	0	0	0	0	0	1	0	1	1	4	3
INSUFICIENCIA CARDIACA	15.353	0	0	11	11	2	1	1	2	3	4	10	13
OTRAS FORMAS DE ENFERMEDADES DEL CORAZÓN	5.013	3	1	16	20	9	4	1	4	6	3	11	17
ENFERMEDADES CEREBROVASCULARES	10.631	0	0	6	6	1	2	0	0	5	6	11	19
ENFERMEDADES DE LAS ARTERIAS, ARTERIOLAS Y VASOS CAPILARES	1.422	0	0	0	0	0	0	0	0	1	0	1	4
FLEBITIS, EMBOLIAS Y TROMBOSIS VENOSAS	113	0	0	0	0	0	0	0	0	0	0	0	0
RESTO DE ENFERMEDADES DEL SISTEMA CIRCULATORIO	261	0	0	2	2	0	1	0	1	1	1	0	0
INFLUENZA	7	0	0	1	1	0	0	0	0	0	0	0	0
NEUMONÍA	7.874	1	3	83	87	29	10	9	3	14	15	26	21
BRONQUITIS Y OTRAS ENFERMEDADES PULMONARES OBSTRUCTIVAS CRÓNICAS	1.343	0	0	1	1	2	0	0	0	4	1	0	1
ENFISEMA	86	0	0	0	0	0	0	0	0	0	0	0	0
ASMA	427	0	0	0	0	0	0	0	0	0	0	7	1
RESTO DE ENFERMEDADES DEL SISTEMA RESPIRATORIO	10.628	5	1	185	191	18	14	7	8	18	15	25	38
ÚLCERA PÉPTICA	151	0	0	0	0	0	0	0	0	0	1	0	1
HERNIA, ÍLEO PARALÍTICO Y OBSTRUCCIÓN INTESTINAL SIN HERNIA	694	0	0	2	2	0	0	0	0	0	0	2	1
ENTERITIS Y COLITIS NO INFECCIOSAS	52	0	0	0	0	1	0	0	0	0	0	0	1
ENFERMEDAD ALCOHÓLICA DEL HÍGADO	78	0	0	0	0	0	0	0	0	0	0	0	1
OTRAS ENFERMEDADES DEL HÍGADO	1.089	0	0	3	3	4	3	3	0	3	7	12	6
RESTO ENFERMEDADES DEL SISTEMA DIGESTIVO	2.754	0	0	7	7	1	3	2	0	8	3	8	7
ENFERMEDADES DE LA PIEL Y DEL TEJIDO SUBCUTÁNEO	765	0	0	0	0	0	0	0	0	0	1	1	5
ARTROPATÍAS	191	0	0	0	0	0	1	0	0	0	0	2	0
RESTO DE ENFERMEDADES DEL SISTEMA MUSCULAR Y DEL TEJIDO CONJUNTIVO	265	0	0	0	0	0	0	0	0	0	7	11	11
ENFERMEDADES RENALES Y DEL URÉTER	3.207	0	0	7	7	1	3	2	0	6	5	12	12
HIPERPLASIA DE LA PRÓSTATA	0	0	0	0	0	0	0	0	0	0	0	0	0
RESTO DE ENFERMEDADES DEL SISTEMA GENITOURINARIO	852	0	0	0	0	1	1	0	0	0	0	1	1
ABORTO	79	0	0	0	0	0	0	0	0	0	0	8	11
CAUSAS OBSTÉTRICAS DIRECTAS	147	0	0	0	0	0	0	0	0	0	0	16	20
CAUSAS POST-OBSTÉTRICAS	14	0	0	0	0	0	0	0	0	0	0	0	2
CAUSAS OBSTÉTRICAS INDIRECTAS	51	0	0	0	0	0	0	0	0	0	1	1	13
TRASTORNOS RELACIONADOS CON GESTACIÓN CORTA Y BAJO PESO AL NACER	474	376	69	29	474	0	0	0	0	0	0	0	0
TRASTORNOS RESPIRATORIOS Y CARDIOVASCULARES	933	730	155	48	933	0	0	0	0	0	0	0	0
RESTO CIERTAS AFECCIONES ORIGINADAS EN EL PERÍODO PERINATAL	647	359	233	55	647	0	0	0	0	0	0	0	0

TABLA 25B : DEFUNCIONES SEGÚN EDAD, POR CAUSA DE MUERTE Y SEXO - TOTAL DEL PAÍS - REPÚBLICA ARGENTINA - 2005- MUJERES

CAUSA DE LA DEFUNCIÓN - LISTA BÁSICA	25 a 29	30 a 34	35 a 39	40 a 44	45 a 49	50 a 54	55 a 59	60 a 64	65 a 69	70 a 74	75 a 79	80 a 84	85 Y MÁS	SIN ESP
OTRAS ENFERMEDADES ISQUÉMICAS DEL CORAZÓN	0	1	1	5	14	23	42	78	102	203	329	429	876	0
ENFERMEDAD CARDIOPULMONAR Y DE LA CIRCULACIÓN PULMONAR	7	6	14	13	21	26	35	44	61	90	132	157	221	0
INSUFICIENCIA CARDIACA	19	22	33	56	93	171	271	435	635	1.115	2.200	3.045	7.194	17
OTRAS FORMAS DE ENFERMEDADES DEL CORAZÓN	12	13	19	52	65	84	140	221	291	495	707	956	1.873	10
ENFERMEDADES CEREBROVASCULARES	25	47	75	151	229	340	394	557	694	1.067	1.650	2.046	3.285	21
ENFERMEDADES DE LAS ARTERIAS, ARTERIOLAS Y VASOS CAPILARES	1	2	1	4	16	12	25	38	43	96	160	267	748	3
FLEBITIS, EMBOLIAS Y TROMBOSIS VENOSAS	1	1	1	1	3	1	3	8	7	10	18	23	35	1
RESTO DE ENFERMEDADES DEL SISTEMA CIRCULATORIO	1	3	0	2	1	9	4	13	11	33	31	55	92	0
INFLUENZA	0	0	0	0	0	0	0	0	0	0	1	2	3	0
NEUMONÍA	16	24	35	47	71	97	134	208	299	469	978	1.556	3.712	14
BRONQUITIS Y OTRAS ENFERMEDADES PULMONARES OBSTRUCTIVAS CRÓNICAS	2	0	1	11	20	31	73	82	103	178	241	224	366	2
ENFISEMA	0	0	0	0	3	2	5	10	12	10	13	16	15	0
ASMA	8	9	9	13	21	16	28	33	36	59	64	52	70	1
RESTO DE ENFERMEDADES DEL SISTEMA RESPIRATORIO	40	37	51	63	110	192	252	332	529	887	1.396	2.083	4.313	9
ÚLCERA PÉPTICA	0	0	0	4	3	4	2	7	6	11	25	33	53	1
HERNIA, ÍLEO PARALÍTICO Y OBSTRUCCIÓN INTESTINAL SIN HERNIA	3	0	3	3	10	13	16	28	40	47	88	151	286	1
ENTERITIS Y COLITIS NO INFECCIOSAS	1	0	1	1	0	2	2	1	1	7	9	7	18	0
ENFERMEDAD ALCOHÓLICA DEL HÍGADO	1	1	0	9	12	12	10	9	9	6	4	2	2	0
OTRAS ENFERMEDADES DEL HÍGADO	9	9	14	37	56	82	92	117	128	141	150	130	82	1
RESTO ENFERMEDADES DEL SISTEMA DIGESTIVO	13	21	22	24	49	93	119	147	209	273	425	507	808	5
ENFERMEDADES DE LA PIEL Y DEL TEJIDO SUBCUTÁNEO	3	5	4	5	13	10	12	15	22	50	115	201	303	0
ARTROPATÍAS	0	4	0	6	8	8	14	11	20	27	28	25	37	0
RESTO DE ENFERMEDADES DEL SISTEMA MUSCULAR Y DEL TEJIDO CONJUNTIVO	14	16	13	14	18	19	18	10	15	24	21	22	32	0
ENFERMEDADES RENALES Y DEL URÉTER	12	22	20	26	58	92	134	178	271	325	437	527	1.050	7
HIPERPLASIA DE LA PRÓSTATA	0	0	0	0	0	0	0	0	0	0	0	0	0	0
RESTO DE ENFERMEDADES DEL SISTEMA GENITOURINARIO	0	0	3	5	3	15	5	21	43	65	113	173	402	0
ABORTO	28	17	11	3	1	0	0	0	0	0	0	0	0	0
CAUSAS OBSTÉTRICAS DIRECTAS	27	37	27	18	2	0	0	0	0	0	0	0	0	0
CAUSAS POST-OBSTÉTRICAS	2	2	5	3	0	0	0	0	0	0	0	0	0	0
CAUSAS OBSTÉTRICAS INDIRECTAS	14	8	7	5	2	0	0	0	0	0	0	0	0	0
TRASTORNOS RELACIONADOS CON GESTACIÓN CORTA Y BAJO PESO AL NACER	0	0	0	0	0	0	0	0	0	0	0	0	0	0
TRASTORNOS RESPIRATORIOS Y CARDIOVASCULARES	0	0	0	0	0	0	0	0	0	0	0	0	0	0
RESTO CIERTAS AFECCIONES ORIGINADAS EN EL PERÍODO PERINATAL	0	0	0	0	0	0	0	0	0	0	0	0	0	0

TABLA 25B : DEFUNCIONES SEGÚN EDAD, POR CAUSA DE MUERTE Y SEXO - TOTAL DEL PAÍS - REPÚBLICA ARGENTINA - 2005- MUJERES

CAUSA DE LA DEFUNCIÓN - LISTA BÁSICA	TOTAL	0-6 DÍAS	7-27 DÍAS	28 D - 11 M	SUBT <1 A	1	2	3	4	5 a 9	10 a 14	15 a 19	20 a 24
HIDROCEFALIA CONGÉNITA Y ESPINA BÍFIDA	66	13	6	21	40	6	4	4	0	3	6	0	1
MALFORMACIONES CONGÉNITAS DEL SISTEMA CIRCULATORIO	457	88	91	169	348	24	17	11	8	16	5	7	4
RESTO MALFORMACIONES CONGÉNITAS, DEFORMACIONES Y ANOMALÍAS CROMOSÓMICAS	737	352	112	172	636	16	10	7	6	7	9	5	5
SÍNDROME DE LA MUERTE SÚBITA INFANTIL	147	11	20	116	147	0	0	0	0	0	0	0	0
OTROS SÍNTOMAS, SIGNOS Y HALLAZGOS ANORMALES CLÍNICOS Y DE LABORATORIO, NO CLASIFICADOS EN OTRA PARTE	10.171	6	3	67	76	23	18	7	1	22	13	42	47
ACCIDENTES DE TRANSPORTE	945	0	0	10	10	14	10	7	5	43	42	103	74
AHOGAMIENTO ACCIDENTAL	103	0	0	3	3	26	8	8	4	7	8	7	4
CAÍDAS ACCIDENTALES	70	0	0	1	1	0	1	0	0	0	2	0	1
ACCIDENTES POR EXPLOSIONES, EXPOSICIÓN A CORRIENTE ELÉCTRICA, HUMO, FUEGO Y LLAMAS	263	0	2	4	6	5	8	2	5	12	12	16	20
ENVENENAMIENTO ACCIDENTAL	130	0	0	7	7	2	0	0	5	6	3	30	20
OTROS ACCIDENTES	1.510	3	7	94	104	12	10	8	10	26	26	44	46
SUICIDIO	666	0	0	0	0	0	0	0	0	0	21	85	63
AGRESIONES	317	2	1	1	4	2	3	1	0	11	15	25	35
EVENTOS DE INTENCIÓN NO DETERMINADA	384	0	0	7	7	7	3	1	2	7	15	34	30
INTERVENCIÓN LEGAL Y OPERACIONES DE GUERRA	0	0	0	0	0	0	0	0	0	0	0	0	0
COMPLICACIONES DE LA ATENCIÓN MÉDICA Y QUIRÚRGICA	541	0	0	3	3	1	0	0	1	2	3	5	0
SECUELAS DE CAUSAS EXTERNAS	3	0	0	0	0	0	0	0	0	0	0	0	0

TABLA 25B : DEFUNCIONES SEGÚN EDAD, POR CAUSA DE MUERTE Y SEXO - TOTAL DEL PAÍS - REPÚBLICA ARGENTINA - 2005- MUJERES

CAUSA DE LA DEFUNCIÓN - LISTA BÁSICA	25 a 29	30 a 34	35 a 39	40 a 44	45 a 49	50 a 54	55 a 59	60 a 64	65 a 69	70 a 74	75 a 79	80 a 84	85 Y MÁS	SIN ESP
HIDROCEFALIA CONGÉNITA Y ESPINA BÍFIDA	0	0	0	0	0	0	0	0	0	0	0	0	0	2
MALFORMACIONES CONGÉNITAS DEL SISTEMA CIRCULATORIO	2	1	3	2	2	0	2	3	0	1	0	0	1	0
RESTO MALFORMACIONES CONGÉNITAS, DEFORMACIONES Y ANOMALÍAS CROMOSÓMICAS	4	1	2	2	4	7	6	2	3	0	2	1	1	1
SÍNDROME DE LA MUERTE SÚBITA INFANTIL	0	0	0	0	0	0	0	0	0	0	0	0	0	0
OTROS SÍNTOMAS, SIGNOS Y HALLAZGOS ANORMALES CLÍNICOS Y DE LABORATORIO, NO CLASIFICADOS EN OTRA PARTE	46	53	71	92	147	220	307	416	569	929	1.437	1.738	3.851	46
ACCIDENTES DE TRANSPORTE	76	63	52	69	52	61	46	45	42	50	38	24	14	5
AHOGAMIENTO ACCIDENTAL	2	2	0	4	0	4	2	3	1	2	4	2	2	0
CAÍDAS ACCIDENTALES	2	3	1	2	2	1	4	1	2	3	6	13	25	0
ACCIDENTES POR EXPLOSIONES, EXPOSICIÓN A CORRIENTE ELÉCTRICA, HUMO, FUEGO Y LLAMAS	19	15	11	8	8	12	10	5	11	15	18	13	31	1
ENVENENAMIENTO ACCIDENTAL	13	3	3	3	7	2	3	2	5	5	3	5	3	0
OTROS ACCIDENTES	27	27	27	39	35	32	38	40	50	104	150	201	451	3
SUICIDIO	57	47	35	47	47	42	47	43	37	34	28	19	12	2
AGRESIONES	30	21	24	17	27	17	14	14	8	15	8	13	10	3
EVENTOS DE INTENCIÓN NO DETERMINADA	29	16	21	20	22	17	22	21	24	30	14	18	22	2
INTERVENCIÓN LEGAL Y OPERACIONES DE GUERRA	0	0	0	0	0	0	0	0	0	0	0	0	0	0
COMPLICACIONES DE LA ATENCIÓN MÉDICA Y QUIRÚRGICA	4	6	5	9	12	19	19	22	37	61	86	109	137	0
SECUELAS DE CAUSAS EXTERNAS	0	0	0	0	0	0	0	0	0	2	1	0	0	0

TABLA 26: PRINCIPALES CAUSAS DE DEFUNCIÓN SEGÚN GRUPOS DE EDAD POR SEXO.
 REPÚBLICA ARGENTINA. AÑO 2005

Agrupamiento de causas de defunción	Ambos sexos			Varones			Mujeres		
	Orden	Cantidad muertes	Mortalidad proporcional (%)	Orden	Cantidad muertes	Mortalidad proporcional (%)	Orden	Cantidad muertes	Mortalidad proporcional (%)
<i>Todas las edades</i>									
Todas las causas		293.529			155.606			137.668	
Todas las causas bien definidas		271.706	100,0		144.146	100,0		127.350	100,0
Enfermedades del corazón	1	65.063	23,9	1	33.093	23,0	1	31.927	25,1
Tumores malignos	2	56.296	20,7	2	30.220	21,0	2	26.046	20,5
Enfermedades cerebrovasculares	3	20.634	7,6	3	9.985	6,9	3	10.631	8,3
Infecciones respiratorias agudas	4	15.573	5,7	5	7.439	5,2	4	8.120	6,4
Accidentes	5	11.630	4,3	4	8.047	5,6	8	3.565	2,8
Septicemia	6	10.540	3,9	6	4.986	3,5	5	5.547	4,4
Diabetes Mellitus	7	8.982	3,3	7	4.515	3,1	6	4.457	3,5
Enfermedades del sistema génitourinario	8	8.314	3,1	8	4.252	2,9	7	4.059	3,2
Enfermedades crónicas vías respiratorias inferiores	9	5.569	2,0	9	3.692	2,6	10	1.877	1,5
Ciertas afecciones originadas en el período perinatal	10	4.924	1,8	10	2.866	2,0	9	2.054	1,6
<i>De 0 a 4 años</i>									
Todas las causas		11.046			6.210			4.816	
Todas las causas bien definidas		10.393	100,0		5.829	100,0		4.544	100,0
Ciertas afecciones originadas en el período perinatal	1	4.924	47,4	1	2.866	49,2	1	2.054	45,2
Malformaciones congénitas	2	2.403	23,1	2	1.256	21,5	2	1.137	25,0
Accidentes	3	680	6,5	3	393	6,7	3	286	6,3
Infecciones respiratorias agudas	4	388	3,7	4	218	3,7	4	169	3,7
Septicemia	5	240	2,3	5	142	2,4	5	98	2,2
Tumores malignos	6	142	1,4	6	79	1,4	6	63	1,4
Deficiencias de la nutrición	7	129	1,2	9	66	1,1	7	63	1,4
Enfermedades del corazón	8	127	1,2	8	67	1,1	8	59	1,3
Enfermedades infecciosas intestinales	9	123	1,2	7	78	1,3	9	45	1,0
Meningitis	10	79	0,8	10	43	0,7	10	36	0,8

TABLA 26: PRINCIPALES CAUSAS DE DEFUNCIÓN SEGÚN GRUPOS DE EDAD POR SEXO.
 REPÚBLICA ARGENTINA.- AÑO 2005
 (Continuación)

Agrupamiento de causas de defunción	Ambos sexos			Varones			Mujeres		
	Orden	Cantidad muertes	Mortalidad proporcional (%)	Orden	Cantidad muertes	Mortalidad proporcional (%)	Orden	Cantidad muertes	Mortalidad proporcional (%)
De 5 a 14 años									
Todas las causas		1.929			1.160			766	
Todas las causas bien definidas		1.849	100,0		1.115	100,0		731	100,0
Accidentes	1	618	33,4	1	425	38,1	1	192	26,3
Tumores malignos	2	283	15,3	2	172	15,4	2	111	15,2
Malformaciones Congénitas	3	85	4,6	5	39	3,5	3	46	6,3
Lesiones autoinfligidas intencionalmente	4	74	4,0	3	53	4,8	9	21	2,9
Violencias de intención no determinada	5	64	3,5	4	42	3,8	6	22	3,0
Infecciones respiratorias agudas	6	55	3,0	8	26	2,3	4	29	4,0
Septicemia	7	52	2,8	6	30	2,7	7	22	3,0
Enfermedades del corazón	8	52	2,8	7	29	2,6	8	22	3,0
Agresiones	9	48	2,6	9	21	1,9	5	26	3,6
Carcinoma in situ y tumores de comp. Incierto	10	32	1,7	10	20	1,8	10	12	1,6
De 15 a 24 años									
Todas las causas		5.361			3.881			1.472	
Todas las causas bien definidas		5.135	100,0		3.745	100,0		1.383	100,0
Accidentes	1	1.668	32,5	1	1.297	34,6	1	370	26,8
Lesiones autoinfligidas intencionalmente	2	787	15,3	2	639	17,1	2	148	10,7
Agresiones	3	589	11,5	3	529	14,1	7	60	4,3
Violencias de intención no determinada	4	410	8,0	4	344	9,2	6	64	4,6
Tumores malignos	5	379	7,4	5	240	6,4	3	139	10,1
Enfermedades del corazón	6	176	3,4	6	105	2,8	5	69	5,0
Infecciones respiratorias agudas	7	113	2,2	7	65	1,7	9	48	3,5
Septicemia	8	97	1,9	9	46	1,2	8	50	3,6
Enfermedades cerebrovasculares	9	83	1,6	8	53	1,4	10	30	2,2
Embarazo, parto y puerperio	10	71	1,4	-	-	-	4	71	5,1
Malformaciones Congénitas	11	51	1,0	10	29	0,8	11	22	1,6

TABLA 26: PRINCIPALES CAUSAS DE DEFUNCIÓN SEGÚN GRUPOS DE EDAD POR SEXO.
 REPÚBLICA ARGENTINA. AÑO 2005
 (Continuación)

Agrupamiento de causas de defunción	Ambos sexos			Varones			Mujeres		
	Orden	Cantidad muertes	Mortalidad proporcional (%)	Orden	Cantidad muertes	Mortalidad proporcional (%)	Orden	Cantidad muertes	Mortalidad proporcional (%)
De 25 a 34 años									
Todas las causas		6.139			4.231			1.896	
Todas las causas bien definidas		5.848	100,0		4.040	100,0		1.797	100,0
Accidentes	1	1.516	25,9	1	1.254	31,0	2	262	14,6
Tumores malignos	2	710	12,1	4	321	7,9	1	385	21,4
Lesiones autoinfligidas intencionalmente	3	556	9,5	3	452	11,2	6	104	5,8
Agresiones	4	512	8,8	2	460	11,4	8	51	2,8
Enfermedad virus inmunodeficiencia humana	5	385	6,6	5	262	6,5	4	123	6,8
Enfermedades del corazón	6	314	5,4	7	205	5,1	5	106	5,9
Violencias de intención no determinada	7	310	5,3	6	263	6,5	10	45	2,5
Enfermedades cerebrovasculares	8	170	2,9	8	98	2,4	7	72	4,0
Septicemia	9	135	2,3	9	84	2,1	9	51	2,8
Embarazo, parto y puerperio	10	135	2,3	-	-	-	3	135	7,5
Infecciones respiratorias agudas	11	127	2,2	10	85	2,1	11	42	2,3
De 35 a 44 años									
Todas las causas		8.786			5.469			3.309	
Todas las causas bien definidas		8.248	100,0		5.095	100,0		3.146	100,0
Tumores malignos	1	2.001	24,3	2	822	16,1	1	1.179	37,5
Accidentes	2	1.161	14,1	1	926	18,2	3	233	7,4
Enfermedades del corazón	3	929	11,3	3	649	12,7	2	280	8,9
Enfermedad virus inmunodeficiencia humana	4	496	6,0	4	346	6,8	5	149	4,7
Enfermedades cerebrovasculares	5	496	6,0	5	270	5,3	4	226	7,2
Lesiones autoinfligidas intencionalmente	6	340	4,1	6	258	5,1	7	82	2,6
Agresiones	7	284	3,4	7	242	4,7	9	41	1,3
Septicemia	8	224	2,7	10	132	2,6	6	90	2,9
Infecciones respiratorias agudas	9	222	2,7	9	140	2,7	8	82	2,6
Violencias de intención no determinada	10	217	2,6	8	175	3,4	10	41	1,3

TABLA 26: PRINCIPALES CAUSAS DE DEFUNCIÓN SEGÚN GRUPOS DE EDAD POR SEXO.
 REPÚBLICA ARGENTINA. AÑO 2005
 (Continuación)

Agrupamiento de causas de defunción	Ambos sexos			Varones			Mujeres		
	Orden	Cantidad muertes	Mortalidad proporcional (%)	Orden	Cantidad muertes	Mortalidad proporcional (%)	Orden	Cantidad muertes	Mortalidad proporcional (%)
De 45 a 54 años									
Todas las causas		19.779			12.586			7.187	
Todas las causas bien definidas		18.444	100,0		11.619	100,0		6.820	100,0
Tumores malignos	1	5.774	31,3	1	2.774	23,9	1	2.999	44,0
Enfermedades del corazón	2	3.165	17,2	2	2.381	20,5	2	784	11,5
Enfermedades cerebrovasculares	3	1.409	7,6	4	839	7,2	3	569	8,3
Accidentes	4	1.276	6,9	3	1.027	8,8	4	247	3,6
Enfermedades crónicas del hígado y cirrosis	5	537	2,9	5	454	3,9	10	83	1,2
Diabetes Mellitus	6	526	2,9	6	329	2,8	6	197	2,9
Septicemia	7	521	2,8	7	312	2,7	5	209	3,1
Infecciones respiratorias agudas	8	475	2,6	8	303	2,6	7	171	2,5
Enfermedades del sistema génitourinario	9	373	2,0	10	205	1,8	8	168	2,5
Lesiones autoinfligidas intencionalmente	10	372	2,0	9	283	2,4	9	89	1,3
De 55 a 64 años									
Todas las causas		36.326			23.740			12.573	
Todas las causas bien definidas		33.858	100,0		21.997	100,0		11.850	100,0
Tumores malignos	1	10.903	32,2	1	6.305	28,7	1	4.593	38,8
Enfermedades del corazón	2	7.169	21,2	2	5.166	23,5	2	2.002	16,9
Enfermedades cerebrovasculares	3	2.542	7,5	3	1.591	7,2	3	951	8,0
Diabetes Mellitus	4	1.532	4,5	4	932	4,2	4	600	5,1
Accidentes	5	1.140	3,4	5	899	4,1	8	240	2,0
Septicemia	6	1.113	3,3	6	667	3,0	5	445	3,8
Infecciones respiratorias agudas	7	967	2,9	7	618	2,8	6	348	2,9
Enfermedades del sistema génitourinario	8	830	2,5	10	492	2,2	7	338	2,9
Enfermedades crónicas vías respiratorias inferiores	9	788	2,3	9	553	2,5	9	235	2,0
Enfermedades crónicas del hígado y cirrosis	10	732	2,2	8	606	2,8	10	126	1,1

TABLA 26: PRINCIPALES CAUSAS DE DEFUNCIÓN SEGÚN GRUPOS DE EDAD POR SEXO.
 REPÚBLICA ARGENTINA. AÑO 2005
 (Continuación)

Agrupamiento de causas de defunción	Ambos sexos			Varones			Mujeres		
	Orden	Cantidad muertes	Mortalidad proporcional (%)	Orden	Cantidad muertes	Mortalidad proporcional (%)	Orden	Cantidad muertes	Mortalidad proporcional (%)
De 65 a 74 años									
Todas las causas		57.987			35.839			22.123	
Todas las causas bien definidas		53.878	100,0		33.230	100,0		20.625	100,0
Tumores malignos	1	14.953	27,8	1	8.826	26,6	1	6.124	29,7
Enfermedades del corazón	2	12.906	24,0	2	8.425	25,4	2	4.477	21,7
Enfermedades cerebrovasculares	3	4.341	8,1	3	2.580	7,8	3	1.761	8,5
Diabetes Mellitus	4	2.611	4,8	5	1.407	4,2	4	1.203	5,8
Infecciones respiratorias agudas	5	2.239	4,2	4	1.441	4,3	6	797	3,9
Septicemia	6	2.104	3,9	6	1.211	3,6	5	892	4,3
Enfermedades del sistema génitourinario	7	1.734	3,2	8	1.030	3,1	7	704	3,4
Enfermedades crónicas vías respiratorias inferiores	8	1.548	2,9	7	1.146	3,4	8	402	1,9
Accidentes	9	1.191	2,2	9	801	2,4	9	390	1,9
Enfermedades crónicas del hígado y cirrosis	10	652	1,2	10	487	1,5	10	164	0,8
De 75 y más años									
Todas las causas		145.414			62.088			83.284	
Todas las causas bien definidas		133.440	100,0		57.144	100,0		76.258	100,0
Enfermedades del corazón	1	40.114	30,1	1	16.009	28,0	1	24.091	31,6
Tumores malignos	2	21.044	15,8	2	10.628	18,6	2	10.412	13,7
Enfermedades cerebrovasculares	3	11.497	8,6	3	4.509	7,9	3	6.981	9,2
Infecciones respiratorias agudas	4	10.955	8,2	4	4.530	7,9	4	6.420	8,4
Septicemia	5	6.032	4,5	6	2.348	4,1	5	3.684	4,8
Enfermedades del sistema génitourinario	6	5.086	3,8	5	2.383	4,2	6	2.702	3,5
Diabetes Mellitus	7	4.076	3,1	8	1.734	3,0	7	2.341	3,1
Enfermedades crónicas vías respiratorias inferiores	8	2.826	2,1	7	1.757	3,1	9	1.069	1,4
Accidentes	9	2.315	1,7	9	979	1,7	8	1.336	1,8
Enfermedades crónicas del hígado y cirrosis	10	1.377	1,0	10	466	0,8	10	911	1,2

TABLA 27: DEFUNCIONES POR CAUSAS EXTERNAS CLASIFICADAS SEGÚN MECANISMO DE LA MUERTE E INTENCIONALIDAD POR SEXO.
REPÚBLICA ARGENTINA. AÑO 2005

MECANISMO	TOTAL	INTENCIONALIDAD														
		NO INTENCIONAL			SUICIDIO			HOMICIDIO			NO DETERMINADA			INTERVENCIÓN LEGAL		
		Total	Masc.	Fem.	Total	Masc.	Fem.	Total	Masc.	Fem.	Total	Masc.	Fem.	Total	Masc.	Fem.
Todas las violencias	18.558	10.586	7.559	3.027	3.076	2.410	666	2.037	1.720	317	1.817	1.430	387	2	2	0
Cortes o perforaciones	771	5	5	0	28	15	13	672	591	81	66	55	11	0	0	0
Ahogamiento y sumersión	774	566	463	103	33	12	21	4	2	2	171	134	37	-.-	-.-	-.-
Caídas	389	321	251	70	59	24	35	0	0	0	9	6	3	-.-	-.-	-.-
Fuego (llama, objeto o sustancia)	567	464	292	172	31	18	13	5	5	0	67	45	22	0	0	0
Armas de fuego	2.628	130	114	16	850	717	133	968	849	119	678	594	84	2	2	0
Maquinaria	28	28	28	0	-.-	-.-	-.-	-.-	-.-	-.-	-.-	-.-	-.-	-.-	-.-	-.-
Medios de Transporte Terrestre	3.825	3.821	2.901	920	2	0	2	2	0	2	0	0	0	-.-	-.-	-.-
Otros Medios de transporte	115	115	88	27	0	0	0	0	0	0	0	0	0	0	0	0
Factores naturales o ambientales	107	107	77	30	-.-	-.-	-.-	-.-	-.-	-.-	-.-	-.-	-.-	-.-	-.-	-.-
Esfuerzo excesivo	1	1	1	0	-.-	-.-	-.-	-.-	-.-	-.-	-.-	-.-	-.-	-.-	-.-	-.-
Envenenamientos	560	365	235	130	92	48	44	7	6	1	96	42	54	0	0	0
Golpes por o contra	121	43	31	12	2	1	1	75	58	17	1	0	1	0	0	0
Ahorcamiento o sofocación	2.430	487	289	198	1.789	1.464	325	69	30	39	85	64	21	-.-	-.-	-.-
Otros especificados	569	459	355	104	44	29	15	11	7	4	55	44	11	0	0	0
No especificados	4.633	3.674	2.429	1.245	146	82	64	224	172	52	589	446	143	0	0	0
		NO CLASIFICABLES														
Complicaciones de la atención médica y quirúrgica	1.040	1.040	497	543												

-.- No corresponde

Para la presentación de este cuadro se distribuyeron proporcionalmente, de acuerdo con el mecanismo y la intencionalidad de las causas, 35 defunciones de sexo no especificado.

TABLA 28: DEFUNCIONES REGISTRADAS POR LOCAL DE OCURRENCIA SEGÚN JURISDICCIÓN DE RESIDENCIA DEL FALLECIDO.
 REPÚBLICA ARGENTINA - AÑO 2005

JURISDICCIÓN DE RESIDENCIA	TOTAL	Establecimiento de salud			Domicilio particular	Otro lugar	Sin especificar	
		SUBTOTAL	Oficial	No oficial				Sin espec.
REPUBLICA ARGENTINA	293.529	186.156	69.475	82.113	34.568	56.366	19.157	31.850
Ciud. Aut. de Buenos Aires	33.691	21.375	7.360	13.378	637	8.126	3.649	541
Buenos Aires (1)	119.390	73.413	20.858	18.791	33.764	11.934	3.114	30.929
Catamarca	1.951	1.305	709	595	1	542	99	5
Córdoba	25.635	15.817	5.401	10.405	11	7.130	2.677	11
Corrientes	5.881	4.136	2.496	1.632	8	1.407	329	9
Chaco	6.278	4.305	2.225	2.076	4	1.627	339	7
Chubut	2.565	1.845	1.253	588	4	512	206	2
Entre Ríos	9.123	5.993	3.739	2.247	7	2.236	879	15
Formosa	2.904	1.850	1.125	721	4	872	178	4
Jujuy	3.528	2.533	1.302	1.231	0	638	356	1
La Pampa	2.297	1.477	848	619	10	541	271	8
La Rioja	1.698	1.224	687	533	4	407	66	1
Mendoza	11.392	6.428	2.502	3.924	2	3.658	1.297	9
Misiones	5.412	3.208	1.912	1.291	5	1.419	772	13
Neuquén	2.311	1.619	751	863	5	482	205	5
Río Negro	3.178	2.110	1.023	1.072	15	755	303	10
Salta	5.987	4.097	2.269	1.826	2	1.481	369	40
San Juan	4.306	2.797	1.403	1.391	3	1.118	389	2
San Luis	2.489	1.622	894	724	4	698	165	4
Santa Cruz	1.111	781	562	219	0	238	89	3
Santa Fe	27.437	17.447	5.137	12.298	12	7.529	2.391	70
Santiago del Estero	4.736	3.312	1.567	1.734	11	1.063	351	10
Tucumán	8.589	6.471	2.825	3.644	2	1.788	324	6
Tierra del Fuego	408	270	182	85	3	96	40	2
Otros Países	368	222	122	88	12	36	93	17
Lugar no especificado	864	499	323	138	38	33	206	126

NOTA: (1) Dado que este es el primer año en el que la provincia de Buenos Aires relevó información sobre la categorización de establecimientos según dependencia administrativa (*Oficiales y No oficiales*), estas cifras deben considerarse con precaución.

TABLA 29: DEFUNCIONES REGISTRADAS POR LOCAL DE OCURRENCIA SEGÚN GRUPOS DE EDAD DE LOS FALLECIDOS.
 REPÚBLICA ARGENTINA - AÑO 2005

GRUPOS DE EDAD	TOTAL	Establecimiento de salud			Domicilio particular	Otro lugar	Sin especificar	
		SUBTOTAL	Oficial	No oficial				Sin espec.
TOTAL GENERAL	293.529	186.156	69.475	82.113	34.568	56.366	19.157	31.850
Menores de 1 AÑO	9.507	7.893	5.568	2.325	0	661	140	813
01 a 04	1.539	932	667	182	83	313	156	138
05 a 09	901	524	373	108	43	129	146	102
10 a 14	1.028	555	390	124	41	172	183	118
15 a 19	2.370	1.049	705	219	125	364	534	423
20 a 24	2.991	1.284	886	248	150	445	754	508
25 a 29	3.050	1.458	975	306	177	450	658	484
30 a 34	3.089	1.643	1.022	377	244	462	473	511
35 a 39	3.629	2.068	1.262	527	279	559	493	509
40 a 44	5.157	3.228	1.818	931	479	785	513	631
45 a 49	7.916	5.043	2.770	1.530	743	1.300	643	930
50 a 54	11.863	7.646	4.069	2.419	1.158	2.042	788	1.387
55 a 59	15.829	10.487	5.286	3.511	1.690	2.812	814	1.716
60 a 64	20.497	13.452	6.319	4.893	2.240	3.863	907	2.275
65 a 69	25.203	16.754	6.929	6.882	2.943	4.771	1.002	2.676
70 a 74	32.784	21.604	7.062	10.385	4.157	6.297	1.330	3.553
75 a 79	40.544	26.410	7.668	13.577	5.165	8.055	1.819	4.260
80 a 84	42.559	27.062	6.933	14.249	5.880	8.598	2.448	4.451
85 y más	62.311	36.694	8.552	19.235	8.907	14.171	5.163	6.283
Sin especificar	762	370	221	85	64	117	193	82

TABLA 30: DEFUNCIONES REGISTRADAS POR ASOCIACIÓN A ALGÚN SISTEMA DE ATENCIÓN DE LA SALUD, SEGÚN JURISDICCIÓN DE RESIDENCIA DEL FALLECIDO. - REPÚBLICA ARGENTINA - AÑO 2005

JURISDICCIÓN DE RESIDENCIA	TOTAL	Asociado	No asociado	Sin especificar
Ciud. Aut. de Buenos Aires	33.691	16.279	2.544	14.868
Catamarca	1.951	1.162	386	403
Córdoba	25.635	16.234	4.687	4.714
Corrientes	5.881	2.258	1.214	2.409
Chaco	6.278	1.825	1.498	2.955
Chubut	2.565	1.567	847	151
Entre Ríos	9.123	5.131	1.580	2.412
Formosa	2.904	1.439	1.081	384
Jujuy	3.528	1.839	1.309	380
La Pampa	2.297	1.749	493	55
La Rioja	1.698	1.112	300	286
Mendoza	11.392	8.021	3.122	249
Misiones	5.412	1.755	1.265	2.392
Neuquén	2.311	1.234	540	537
Río Negro	3.178	1.510	709	959
Salta	5.987	3.128	1.862	997
San Juan	4.306	2.797	982	527
San Luis	2.489	1.443	455	591
Santa Cruz	1.111	461	218	432
Santa Fe	27.437	19.822	5.323	2.292
Santiago del Estero	4.736	2.666	1.801	269
Tucumán	8.589	4.038	605	3.946
Tierra del Fuego	408	222	71	115
Otros Países	368	107	90	171
Lugar no especificado	864	75	142	647

NOTA: No se incluyen las jurisdicciones que no disponen de esta información o de algunas de las categorías de clasificación.

TABLA 31 : CANTIDAD DE DEFUNCIONES DE MAYORES DE 13 AÑOS SEGÚN SITUACIÓN LABORAL Y ASOCIACIÓN A ALGÚN SISTEMA DE ATENCIÓN DE LA SALUD, POR JURISDICCIÓN DE RESIDENCIA DEL FALLECIDO. - REPÚBLICA ARGENTINA - AÑO 2005

JURISDICCIÓN DE RESIDENCIA	SITUACIÓN LABORAL Y ASOCIACIÓN A SISTEMA DE ATENCIÓN DE LA SALUD											
	Trabaja			No trabaja y busca trabajo			No trabaja			No especificado		
	Asociado	No asociado	Sin esp.	Asociado	No asociado	Sin esp.	Asociado	No asociado	Sin esp.	Asociado	No asociado	Sin esp.
Ciud. Aut. de Buenos Aires	1.494	509	2.441	56	90	348	14.234	1.718	11.295	331	133	545
Catamarca	53	49	24	3	20	7	707	134	165	357	117	157
Córdoba	1.411	1.208	993	328	646	318	13.760	2.039	2.603	462	382	582
Corrientes	204	201	326	20	106	89	1.842	549	1.276	127	126	493
Chaco	69	213	82	8	51	21	801	425	889	900	389	1.828
Chubut	242	111	13	4	89	1	1.248	567	49	9	26	72
Entre Ríos	291	215	294	30	108	70	4.607	949	1.576	109	124	339
Formosa	194	171	47	3	52	9	1.155	494	120	36	82	164
Jujuy	253	217	41	9	71	2	1.456	735	141	56	101	134
La Pampa	232	152	19	37	24	2	1.442	257	18	3	9	7
La Rioja	150	68	39	10	21	8	842	130	194	55	17	39
Mendoza	858	971	56	53	103	5	6.949	1.716	140	5	14	19
Misiones	118	138	131	11	33	13	809	425	558	707	430	1.392
Neuquén	90	94	66	7	38	10	967	224	221	119	125	212
Río Negro	160	153	169	9	24	8	1.200	353	597	81	106	151
Salta	248	285	99	18	73	24	2.579	949	686	182	144	154
San Juan	287	357	140	10	45	15	2.414	377	326	5	7	13
San Luis	218	94	62	5	23	7	637	151	193	549	113	277
Santa Cruz	100	53	89	12	23	21	290	115	232	22	15	59
Santa Fe	1.891	1.065	374	346	855	167	17.049	2.681	1.372	254	278	215
Santiago del Estero	353	456	62	17	50	1	2.164	939	90	17	23	61
Tucumán	274	108	228	33	34	50	2.981	184	1.524	645	122	1.798
Tierra del Fuego	36	8	17	4	6		126	37	21	40	14	72
Otros Países	31	31	51	1	7	2	65	40	58	9	7	47
Lugar no especificado	6	3	19	0	7	6	33	25	137	6	88	398

NOTA: No se incluyen las jurisdicciones que no disponen de esta información o de algunas de las categorías de clasificación.

TABLA 32: DEFUNCIONES INFANTILES Y TASAS POR 1.000 NACIDOS VIVOS DE MORTALIDAD INFANTIL, NEONATAL Y POSTNEONATAL, POR JURISDICCIÓN DE RESIDENCIA DE LA MADRE. - REPÚBLICA ARGENTINA - AÑO 2005

JURISDICCIÓN DE RESIDENCIA DE LA MADRE	NACIDOS VIVOS	DEFUNCIONES INFANTILES					TASAS MORTALIDAD INFANTIL				
		TOTAL	NEONATALES			POSTNEONATALES	TOTAL	NEONATAL			POSTNEONATAL
			SUBTOTAL	0-6 DÍAS	7-27 DÍAS			SUBTOTAL	PRECOZ	TARDÍA	
REPÚBLICA ARGENTINA	712.220	9.507	6.307	4.641	1.666	3.200	13,3	8,9	6,5	2,3	4,5
Ciud. Aut. de Buenos Aires	43.633	351	232	155	77	119	8,0	5,3	3,6	1,8	2,7
Buenos Aires	262.786	3.420	2.197	1.573	624	1.223	13,0	8,4	6,0	2,4	4,7
Partidos del Aglom. GBA	182.841	2.462	1.575	1.127	448	887	13,5	8,6	6,2	2,5	4,9
Catamarca	7.202	121	104	78	26	17	16,8	14,4	10,8	3,6	2,4
Córdoba	55.662	663	464	335	129	199	11,9	8,3	6,0	2,3	3,6
Corrientes	19.805	361	250	203	47	111	18,2	12,6	10,2	2,4	5,6
Chaco	23.140	461	314	239	75	147	19,9	13,6	10,3	3,2	6,4
Chubut	8.550	100	73	58	15	27	11,7	8,5	6,8	1,8	3,2
Entre Ríos	21.875	289	206	144	62	83	13,2	9,4	6,6	2,8	3,8
Formosa	12.176	279	181	138	43	98	22,9	14,9	11,3	3,5	8,0
Jujuy	12.971	209	131	100	31	78	16,1	10,1	7,7	2,4	6,0
La Pampa	5.441	62	46	35	11	16	11,4	8,5	6,4	2,0	2,9
La Rioja	6.679	92	48	43	5	44	13,8	7,2	6,4	0,7	6,6
Mendoza	31.542	357	233	164	69	124	11,3	7,4	5,2	2,2	3,9
Misiones	23.679	346	220	167	53	126	14,6	9,3	7,1	2,2	5,3
Neuquén	10.426	103	66	44	22	37	9,9	6,3	4,2	2,1	3,5
Río Negro	11.003	103	68	52	16	35	9,4	6,2	4,7	1,5	3,2
Salta	26.130	373	216	163	53	157	14,3	8,3	6,2	2,0	6,0
San Juan	14.240	238	167	121	46	71	16,7	11,7	8,5	3,2	5,0
San Luis	8.138	130	85	64	21	45	16,0	10,4	7,9	2,6	5,5
Santa Cruz	4.898	54	44	34	10	10	11,0	9,0	6,9	2,0	2,0
Santa Fe	51.940	643	419	302	117	224	12,4	8,1	5,8	2,3	4,3
Santiago del Estero	17.642	207	125	100	25	82	11,7	7,1	5,7	1,4	4,6
Tucumán	28.225	457	350	276	74	107	16,2	12,4	9,8	2,6	3,8
Tierra del Fuego	2.388	16	12	10	2	4	6,7	5,0	4,2	0,8	1,7
Otros Países	281	6	5	5	0	1	-	-	-	-	-
Lugar no especificado	1.768	66	51	38	13	15	-	-	-	-	-

TABLA 33 : TASAS DE MORTALIDAD INFANTIL POR JURISDICCIÓN DE RESIDENCIA DE LA MADRE.
REPÚBLICA ARGENTINA - AÑOS 1980 - 2005

JURISDICCIÓN DE RESIDENCIA DE LA MADRE	A Ñ O S												
	1980	1981	1982	1983	1984	1985	1986	1987	1988	1989	1990	1991	1992
REPÚBLICA ARGENTINA	33,2	33,6	30,5	29,7	30,4	26,2	26,9	26,6	25,8	25,7	25,6	24,7	23,9
Ciud. Aut. de Buenos Aires	18,5	17,7	16,6	17,1	17,5	15,3	17,8	15,9	17,0	15,9	16,8	15,2	14,9
Buenos Aires	28,4	33,1	28,3	26,2	29,4	23,8	24,8	25,9	24,2	23,9	24,2	24,2	23,5
Catamarca	41,9	43,9	34,3	53,2	27,8	26,5	26,6	24,6	34,6	31,8	28,1
Córdoba	24,2	24,9	24,8	24,6	27,1	22,6	24,1	23,5	24,1	21,1	22,2	22,3	19,6
Corrientes	44,6	44,7	37,3	41,4	37,7	32,5	28,4	34,5	28,6	33,7	31,7	28,5	27,7
Chaco	54,2	48,0	46,4	39,5	43,8	39,4	37,1	33,3	37,9	37,9	35,8	32,3	33,5
Chubut	34,8	36,9	34,0	33,8	29,3	26,3	21,3	23,4	23,3	22,9	20,6	19,1	19,9
Entre Ríos	35,8	31,1	31,4	29,9	29,1	25,8	23,2	23,9	24,4	23,9	24,3	23,2	22,1
Formosa	38,1	40,1	37,5	37,2	33,8	30,9	46,6	40,5	36,2	32,0	33,2	24,5	32,3
Jujuy	51,4	47,5	47,9	42,8	45,5	32,8	35,9	35,8	36,9	35,4	35,8	33,2	32,5
La Pampa	30,3	37,4	26,1	26,2	29,1	24,7	29,1	21,1	24,1	23,5	22,2	20,5	21,3
La Rioja	45,8	42,5	43,4	41,2	45,4	30,2	32,4	33,6	33,0	34,7	28,8	27,2	26,0
Mendoza	31,8	25,9	25,0	25,3	26,2	25,2	27,4	24,1	24,6	25,2	21,1	23,6	22,1
Misiones	51,9	47,9	34,9	39,5	40,1	33,6	33,9	33,5	30,0	30,0	31,8	32,1	27,0
Neuquén	31,7	29,5	27,0	24,4	27,6	23,6	24,0	23,8	21,0	21,9	16,9	15,6	16,2
Río Negro	35,7	37,6	32,5	32,2	31,3	26,3	27,8	28,3	25,0	25,5	23,1	24,1	22,7
Salta	52,1	51,4	46,2	49,2	44,6	34,0	32,5	32,6	32,6	32,3	32,3	32,9	32,8
San Juan	30,1	32,4	30,5	29,1	28,6	27,6	26,5	27,5	25,5	27,9	24,4	24,6	23,7
San Luis	37,2	36,5	33,4	36,4	34,9	32,8	34,0	32,9	33,7	33,8	29,7	28,6	23,7
Santa Cruz	34,4	32,8	27,8	24,7	27,1	22,0	20,6	24,6	27,7	21,8	20,7	19,9	20,6
Santa Fe	34,3	32,2	32,2	30,6	28,5	28,7	29,4	26,0	26,5	28,3	28,3	22,2	20,9
Santiago del Estero	35,1	31,2	24,9	29,0	30,0	25,3	26,6	27,6	27,4	28,6	28,3	29,2	28,7
Tucumán	42,0	37,2	31,4	38,7	32,4	29,2	29,8	28,8	28,5	28,4	28,5	28,6	28,8
Tierra del Fuego	20,3	27,0	10,5	13,5	13,8	9,4	22,9	20,0	19,3	18,0	27,9	16,7	11,2

NOTA: En algunas jurisdicciones se observan variaciones en las tasas de mortalidad infantil no esperables en función de la tendencia histórica (véase referencia en "Cobertura de los datos").

TABLA 33 : TASAS DE MORTALIDAD INFANTIL POR JURISDICCIÓN DE RESIDENCIA DE LA MADRE.
REPÚBLICA ARGENTINA - AÑO 1980 - 2005 (continuación)

JURISDICCIÓN DE RESIDENCIA DE LA MADRE	AÑOS												
	1993	1994	1995	1996	1997	1998	1999	2000	2001	2002	2003	2004	2005
REPÚBLICA ARGENTINA	22,9	22,0	22,2	20,9	18,8	19,1	17,6	16,6	16,3	16,8	16,5	14,4	13,3
Ciud. Aut. de Buenos Aires	14,6	14,3	13,1	14,7	12,2	13,0	10,7	9,4	9,6	10,0	10,3	8,7	8,0
Buenos Aires	22,3	21,8	22,2	20,9	18,8	19,1	16,6	15,1	15,0	15,8	16,3	13,0	13,0
Catamarca	23,1*	29,8	26,1	26,4	25,6	23,3	20,3	21,0	15,5	20,6	20,1	21,8	16,8
Córdoba	20,8	20,0	20,5	19,4	16,3	16,8	15,3	15,0	16,2	14,8	14,3	12,7	11,9
Corrientes	26,9	26,1	27,3	26,1	22,8	23,8	22,9	30,4	23,5	23,8	21,1	19,3	18,2
Chaco	34,3	31,4	32,8	34,4	28,2	31,8	29,0	21,9	24,0	26,7	27,7	21,3	19,9
Chubut	18,0	18,4	20,3	18,0	19,1	19,7	17,9	15,8	13,1	17,8	15,1	11,8	11,7
Entre Ríos	22,7	20,4	20,5	19,5	19,6	18,8	19,5	16,9	14,9	16,5	17,2	15,5	13,2
Formosa	27,9	30,7	30,5	31,4	29,8	26,9	23,6	23,0	28,9	25,5	25,0	25,1	22,9
Jujuy	26,7	25,2	26,4	24,4	24,0	21,5	23,4	23,1	18,4	20,6	19,2	17,8	16,1
La Pampa	17,9	15,0	17,4	12,4	12,1	14,0	15,2	15,3	12,4	13,1	12,7	14,6	11,4
La Rioja	24,1	22,8	22,1	25,7	19,3	22,9	20,6	20,9	23,5	20,8	17,3	18,2	13,8
Mendoza	20,5	18,8	18,4	17,5	16,7	15,6	16,2	14,3	12,1	12,3	11,1	13,5	11,3
Misiones	29,8	23,1	23,2	24,1	21,3	20,0	21,7	22,2	19,6	22,3	20,2	16,6	14,6
Neuquén	16,2	15,3	14,1	15,7	13,8	14,8	12,4	11,4	13,0	11,7	10,8	11,1	9,9
Río Negro	21,4	19,6	20,8	16,2	15,5	17,7	15,8	16,6	14,7	14,8	15,9	14,1	9,4
Salta	27,7	29,8	26,8	25,5	20,5	22,6	21,2	18,8	19,1	18,9	16,9	15,4	14,3
San Juan	21,3	21,3	25,2	21,6	21,5	21,7	20,7	19,4	18,8	20,2	19,6	16,4	16,7
San Luis	26,2	27,6	23,1	20,6	19,9	20,6	18,9	17,2	17,8	16,5	17,4	15,2	16,0
Santa Cruz	18,5	15,9	21,9	12,8	16,0	18,0	13,2	17,2	14,5	17,2	15,5	11,9	11,0
Santa Fe	19,8	17,8	17,6	15,7	16,3	16,2	15,2	14,4	14,3	14,0	13,9	12,0	12,4
Santiago del Estero	28,9	29,0	23,3	17,1	16,6	18,1	15,5	13,2	14,8	12,4	14,2	13,8	11,7
Tucumán	27,1	23,9	28,9	28,8	19,6	19,9	22,5	22,4	24,5	24,3	23,0	20,5	16,2
Tierra del Fuego	15,2	13,6	11,1	9,7	11,2	11,9	7,8	10,5	10,1	9,1	8,4	4,1	6,7

NOTAS: * Después de publicados los datos definitivos de 1993, la Provincia de Catamarca envió un nuevo archivo de defunciones y nacimientos.

De acuerdo al mismo, se produjeron en esa provincia en el año mencionado 232 defunciones infantiles y 7369 nacimientos de residentes.

Por lo tanto, la tasa de mortalidad infantil corregida de Catamarca es de 31,5.

En algunas jurisdicciones se observan variaciones en las tasas de mortalidad infantil no esperables en función de la tendencia histórica (véase referencia en "Cobertura de los datos").

TABLA 34: CANTIDAD DE DEFUNCIONES DE MENORES DE 1 AÑO POR GRUPOS DE EDAD SEGÚN GRUPOS DE CAUSAS SELECCIONADAS.
 REPÚBLICA ARGENTINA. AÑO 2005

CAUSAS DE MORTALIDAD	DEFUNCIONES DE MENORES DE 1 AÑO			
	Totales	Neonatales Precoces	Neonatales Tardías	Postneonatales
TODAS LAS CAUSAS	9.507	4.641	1.666	3.200
<i>Ciertas enfermedades infecciosas y parasitarias</i>	330	25	22	283
Diarrea y gastroenteritis de presunto origen infeccioso	73	1	8	64
Otras enfermedades infecciosas intestinales	12	0	4	8
Tuberculosis	0	0	0	0
Tétanos	0	0	0	0
Difteria	0	0	0	0
Tos ferina	8	0	0	8
Infección meningocócica	8	0	0	8
Septicemia	167	0	0	167
Poliomielitis aguda	0	0	0	0
Sarampión	0	0	0	0
Enfermedad por virus de la inmunodeficiencia (VIH)	10	1	0	9
Otras enfermedades virales	5	0	0	5
Paludismo (malaria)	0	0	0	0
Resto de ciertas enfermedades infecciosas y parasitarias	47	23	10	14
<i>Tumores (neoplasias)</i>	31	2	7	22
Leucemia	9	1	3	5
Resto de tumores malignos	10	0	1	9
Resto de tumores	12	1	3	8
<i>Enfermedades de la sangre y de los órganos hematopoyéticos</i>	23	0	1	22
Anemias	8	0	1	7
Resto de enfermedades de la sangre y los órganos hematopoyéticos	15	0	0	15
<i>Enfermedades endocrinas, nutricionales y metabólicas</i>	136	2	4	130
Desnutrición y otras deficiencias nutricionales	84	0	1	83
Resto de enfermedades endocrinas, nutricionales y metabólicas	52	2	3	47
<i>Enfermedades del sistema nervioso</i>	163	4	20	139
Meningitis	60	1	11	48
Resto de enfermedades del sistema nervioso	103	3	9	91
<i>Enfermedades del oído y de la apófisis mastoides</i>	0	0	0	0
<i>Enfermedades del sistema circulatorio</i>	97	9	3	85
<i>Enfermedades del sistema respiratorio</i>	673	8	15	650
Neumonía	215	1	11	203
Otras infecciones respiratorias agudas	76	0	0	76
Resto de enfermedades del sistema respiratorio	382	7	4	371

TABLA 34: CANTIDAD DE DEFUNCIONES DE MENORES DE 1 AÑO POR GRUPOS DE EDAD SEGÚN GRUPOS DE CAUSAS SELECCIONADAS.
 REPÚBLICA ARGENTINA. AÑO 2005 (continuación)

CAUSAS DE MORTALIDAD	DEFUNCIONES DE MENORES DE 1 AÑO			
	Totales	Neonatales Precoces	Neonatales Tardías	Postneonatales
Enfermedades del sistema digestivo	27	1	1	25
Enfermedades del sistema genitourinario	14	0	0	14
Ciertas afecciones originadas en el período perinatal	4.924	3.489	1.109	326
Recién nacido afectado por factores maternos y complicaciones del embarazo, trabajo de parto y parto	202	184	12	6
Trastornos relacionados con duración de gestación y crecimiento fetal	1.035	819	158	58
Traumatismo del nacimiento	4	2	2	0
Hipoxia intrauterina y asfixia del nacimiento	258	203	39	16
Dificultad respiratoria del recién nacido	1.191	996	183	12
Neumonía congénita	111	73	32	6
Otras afecciones respiratorias del recién nacido	610	424	103	83
Sepsis bacteriana del recién nacido	709	350	294	65
Onfalitis del recién nacido con o sin hemorragia leve	2	1	1	0
Trastornos hemorrágicos y hematológicos del recién nacido	209	110	81	18
Resto de afecciones perinatales	593	327	204	62
Malformaciones congénitas, deformidades y anomalías cromosómicas	2.206	1.041	419	746
Hidrocefalo congénito y espina bífida	86	24	18	44
Otras malformaciones congénitas del sistema nervioso	175	122	16	37
Malformaciones congénitas del corazón	717	192	172	353
Otras malformaciones congénitas del sistema circulatorio	74	21	25	28
Síndrome de Down y otras anomalías cromosómicas	155	55	26	74
Otras malformaciones congénitas	999	627	162	210
Síntomas, signos y hallazgos anormales no clasificados en otra parte	547	39	40	468
Síndrome de muerte súbita infantil	349	24	34	291
Otros síntomas, signos y hallazgos anormales no clasificados en otra parte	198	15	6	177
Todas las demás enfermedades	1	0	0	1
Causas externas de morbilidad y de mortalidad	335	21	25	289
Accidentes de transporte	24	1	1	22
Ahogamiento y sumersión accidentales	10	0	0	10
Otros accidentes que obstruyen la respiración	212	6	19	187
Exposición al humo, fuego y llamas	11	0	3	8
Envenenamiento accidental por, y exposición a sustancias nocivas	19	1	1	17
Agresiones	15	7	1	7
Todas las demás causas externas	44	6	0	38

TABLA 35 :CANTIDAD DE DEFUNCIONES NEONATALES, PORCENTAJES Y TASAS DE MORTALIDAD POR 1.000 NACIDOS VIVOS, SEGÚN GRUPOS DE CAUSAS BASADOS EN CRITERIOS DE REDUCIBILIDAD. - REPÚBLICA ARGENTINA - AÑO 2005

GRUPOS DE CAUSAS	DEFUNCIONES NEONATALES		
	Cantidad	%	TASA
TOTAL	6.307	100,0	8,9
REDUCIBLES POR DIAGNÓSTICO Y TRATAMIENTO OPORTUNO:			
En el embarazo	2.223	35,2	3,1
En el parto	593	9,4	0,8
En el recién nacido	746	11,8	1,0
OTRAS REDUCIBLES	70	1,1	0,1
DIFÍCILMENTE REDUCIBLES	2.400	38,1	3,4
OTRAS CAUSAS	56	0,9	0,1
MAL DEFINIDAS	219	3,5	0,3

TABLA 36 :CANTIDAD DE DEFUNCIONES POSTNEONATALES, PORCENTAJES Y TASAS DE MORTALIDAD POR 1.000 NACIDOS VIVOS, SEGÚN GRUPOS DE CAUSAS BASADOS EN CRITERIOS DE REDUCIBILIDAD. - REPÚBLICA ARGENTINA - AÑO 2005

GRUPOS DE CAUSAS	DEFUNCIONES POSTNEONATALES		
	Cantidad	%	TASA
TOTAL	3.200	100,0	4,5
REDUCIBLES POR PREVENCIÓN	392	12,3	0,6
REDUCIBLES POR TRATAMIENTO	279	8,7	0,4
REDUCIBLES POR PREVENCIÓN Y TRATAMIENTO	786	24,6	1,1
OTRAS REDUCIBLES	331	10,3	0,5
DIFÍCILMENTE REDUCIBLES	901	28,2	1,3
OTRAS CAUSAS	210	6,6	0,3
MAL DEFINIDAS	301	9,4	0,4

TABLA 37: CANTIDAD DE DEFUNCIONES DE MENORES DE 1 AÑO SEGÚN INTERVALOS DE PESO AL NACER (en gramos), POR JURISDICCIÓN DE RESIDENCIA DE LA MADRE. - REPÚBLICA ARGENTINA - AÑO 2005

JURISDICCIÓN DE RESIDENCIA DE LA MADRE	TOTAL	INTERVALOS DE PESO AL NACER					
		Menos de 1500	De 1500 a 1999	De 2000 a 2499	De 2500 a 2999	De 3000 y más	Sin especificar
REPÚBLICA ARGENTINA	9.507	3.238	894	846	1.059	1.883	1.587
Ciud. Aut. de Buenos Aires	351	123	28	28	20	49	103
Buenos Aires	3.420	1.002	260	254	362	555	987
Catamarca	121	40	18	11	11	30	11
Córdoba	663	251	74	61	92	149	36
Corrientes	361	123	46	34	47	91	20
Chaco	461	149	50	42	68	95	57
Chubut	100	43	11	8	8	24	6
Entre Ríos	289	116	31	24	26	62	30
Formosa	279	91	33	26	25	68	36
Jujuy	209	83	12	17	27	40	30
La Pampa	62	21	9	7	9	14	2
La Rioja	92	34	9	8	10	27	4
Mendoza	357	134	30	40	51	100	2
Misiones	346	99	31	29	33	76	78
Neuquén	103	40	9	11	9	30	4
Río Negro	103	40	13	14	10	25	1
Salta	373	119	37	56	53	107	1
San Juan	238	112	27	29	24	44	2
San Luis	130	51	15	13	15	27	9
Santa Cruz	54	23	5	9	3	10	4
Santa Fe	643	249	72	75	86	137	24
Santiago del Estero	207	42	21	14	17	38	75
Tucumán	457	221	45	27	44	69	51
Tierra del Fuego	16	7	1	2	3	3	0
Otros Países	6	2	0	1	0	0	3
Lugar no especificado	66	23	7	6	6	13	11

TABLA 37 A: CANTIDAD DE DEFUNCIONES NEONATALES SEGÚN INTERVALOS DE PESO AL NACER (en gramos), POR JURISDICCIÓN DE RESIDENCIA DE LA MADRE. - REPÚBLICA ARGENTINA - AÑO 2005

JURISDICCIÓN DE RESIDENCIA DE LA MADRE	TOTAL	INTERVALOS DE PESO AL NACER					
		Menos de 1500	De 1500 a 1999	De 2000 a 2499	De 2500 a 2999	De 3000 y más	Sin especificar
REPÚBLICA ARGENTINA	6.307	2.852	697	534	568	920	736
Ciud. Aut. de Buenos Aires	232	100	25	19	16	30	42
Buenos Aires	2.197	859	199	153	186	256	544
Catamarca	104	39	15	10	10	23	7
Córdoba	464	228	60	38	53	77	8
Corrientes	250	112	35	21	28	47	7
Chaco	314	132	42	30	45	46	19
Chubut	73	42	8	5	2	13	3
Entre Ríos	206	106	27	15	16	33	9
Formosa	181	80	27	17	16	33	8
Jujuy	131	79	8	11	10	15	8
La Pampa	46	21	6	5	5	9	0
La Rioja	48	24	7	5	3	7	2
Mendoza	233	114	24	23	23	48	1
Misiones	220	91	29	22	15	44	19
Neuquén	66	30	6	8	5	16	1
Río Negro	68	36	7	7	5	13	0
Salta	216	100	25	27	26	38	0
San Juan	167	99	17	20	10	20	1
San Luis	85	48	10	8	5	13	1
Santa Cruz	44	22	3	6	3	8	2
Santa Fe	419	218	53	46	40	55	7
Santiago del Estero	125	37	19	9	8	24	28
Tucumán	350	208	38	21	31	43	9
Tierra del Fuego	12	7	1	1	1	2	0
Otros Países	5	2	0	1	0	0	2
Lugar no especificado	51	18	6	6	6	7	8

TABLA 37 B: CANTIDAD DE DEFUNCIONES POSTNEONATALES SEGÚN INTERVALOS DE PESO AL NACER (en gramos), POR JURISDICCIÓN DE RESIDENCIA DE LA MADRE. - REPÚBLICA ARGENTINA - AÑO 2005

JURISDICCIÓN DE RESIDENCIA DE LA MADRE	TOTAL	INTERVALOS DE PESO AL NACER					
		Menos de 1500	De 1500 a 1999	De 2000 a 2499	De 2500 a 2999	De 3000 y más	Sin especificar
REPÚBLICA ARGENTINA	3.200	386	197	312	491	963	851
Ciud. Aut. de Buenos Aires	119	23	3	9	4	19	61
Buenos Aires	1.223	143	61	101	176	299	443
Catamarca	17	1	3	1	1	7	4
Córdoba	199	23	14	23	39	72	28
Corrientes	111	11	11	13	19	44	13
Chaco	147	17	8	12	23	49	38
Chubut	27	1	3	3	6	11	3
Entre Ríos	83	10	4	9	10	29	21
Formosa	98	11	6	9	9	35	28
Jujuy	78	4	4	6	17	25	22
La Pampa	16	0	3	2	4	5	2
La Rioja	44	10	2	3	7	20	2
Mendoza	124	20	6	17	28	52	1
Misiones	126	8	2	7	18	32	59
Neuquén	37	10	3	3	4	14	3
Río Negro	35	4	6	7	5	12	1
Salta	157	19	12	29	27	69	1
San Juan	71	13	10	9	14	24	1
San Luis	45	3	5	5	10	14	8
Santa Cruz	10	1	2	3	0	2	2
Santa Fe	224	31	19	29	46	82	17
Santiago del Estero	82	5	2	5	9	14	47
Tucumán	107	13	7	6	13	26	42
Tierra del Fuego	4	0	0	1	2	1	0
Otros Países	1	0	0	0	0	0	1
Lugar no especificado	15	5	1	0	0	6	3

TABLA 38: MORTALIDAD MATERNA SEGÚN CAUSAS DE MUERTE Y GRUPOS DE EDAD DE LAS FALLECIDAS Y TASA DE MORTALIDAD MATERNA POR 10.000 NACIDOS VIVOS. - REPÚBLICA ARGENTINA - AÑO 2005

GRUPOS DE CAUSAS Y CÓDIGOS CIE 10 REVISIÓN	TOTAL	GRUPOS DE EDAD								TASA MORT. MATERNA
		10 a 14	15 a 19	20 a 24	25 a 29	30 a 34	35 a 39	40 a 44	45 y más	
TODAS LAS CAUSAS	279	1	25	45	69	62	46	26	5	3,9
Embarazo terminado en aborto (O00 a O07)	79	0	8	11	28	17	11	3	1	1,1
Causas obstétricas directas	147	0	16	20	27	37	27	18	2	2,1
Trastornos hipertensivos, edema y proteinuria en el embarazo, el parto y el puerperio (O10-O16)	42	0	8	6	4	13	7	4	0	0,6
Placenta previa, desprendimiento prematuro de placenta y hemorragia anteparto (O44- O46)	18	0	1	2	2	6	6	1	0	0,3
Hemorragia postparto (O72)	15	0	0	1	4	5	2	2	1	0,2
Sepsis y otras complicaciones principalmente relacionadas con el puerperio (O85-O92)	22	0	7	0	3	3	5	4	0	0,3
Otras causas directas (O20-O29; O30-O43; O47-O48; O60-O69; O70-O71; O73-O75; O95)	50	0	0	11	14	10	7	7	1	0,7
Causas obstétricas indirectas (B20-B24, O98-O99)	53	1	1	14	14	8	8	5	2	0,7
Enfermedad por virus de la inmunodeficiencia humana (B20-B24)	2	0	0	1	0	0	1	0	0	0,0

Nota:

En la Décima Revisión de la Clasificación Estadística Internacional de Problemas Relacionados con la Salud - Décima Revisión (CIE-10) se incorporó una nueva categoría: "muerte materna tardía" (O96 y O97), entendiéndose por tal a "la muerte de una mujer por causas obstétricas directas o indirectas después de los 42 días pero antes de un año de la terminación del embarazo".

En el año 2005 se han identificado 16 muertes maternas tardías, que de acuerdo con la definición no se incluyen en el cálculo de la tasa de mortalidad materna.

Según recomendación de la clasificación mencionada, se incluyen en el total de muertes maternas y en el cálculo de las tasas las muertes maternas debidas al tétanos obstétrico y las debidas a la enfermedad por virus de la inmunodeficiencia humana (CIE-10, Volumen 2, página 141).

El símbolo 0,0 representa una tasa menor a 0,5 cada diez mil nacidos vivos.

TABLA 39: DEFUNCIONES MATERNAS POR GRUPOS DE CAUSAS Y DEFUNCIONES MATERNAS TARDÍAS SEGÚN JURISDICCIÓN DE RESIDENCIA.
REPÚBLICA ARGENTINA - AÑO 2005

JURISDICCIÓN DE DE RESIDENCIA	MUERTES MATERNAS			MUERTES MATERNAS TARDÍAS	
	SUBTOTAL	GRUPOS DE CAUSAS			
		Abortos	Directas		Indirectas
REPÚBLICA ARGENTINA	279	79	147	53	16
Ciud. Aut. de Buenos Aires	3	0	2	1	0
Buenos Aires	71	22	42	7	2
Partidos del Aglom. GBA	62	19	38	5	2
Catamarca	5	2	1	2	0
Córdoba	14	4	7	3	1
Corrientes	19	4	11	4	2
Chaco	12	3	8	1	3
Chubut	2	0	0	2	0
Entre Ríos	9	0	9	0	2
Formosa	20	8	8	4	0
Jujuy	11	6	4	1	0
La Pampa	1	0	1	0	0
La Rioja	10	5	2	3	0
Mendoza	15	2	4	9	1
Misiones	16	5	7	4	0
Neuquén	6	2	4	0	0
Río Negro	2	0	0	2	0
Salta	15	5	10	0	0
San Juan	5	0	3	2	5
San Luis	2	2	0	0	0
Santa Cruz	1	1	0	0	0
Santa Fe	16	1	9	6	0
Santiago del Estero	10	3	7	0	0
Tucumán	10	4	4	2	0
Tierra del Fuego	2	0	2	0	0
Otros Países	1	0	1	0	0
Lugar no especificado	1	0	1	0	0

TABLA 40: DEFUNCIONES MATERNAS POR GRUPOS DE EDAD SEGÚN JURISDICCIÓN DE RESIDENCIA.
REPÚBLICA ARGENTINA - AÑO 2005

JURISDICCIÓN DE DE RESIDENCIA	MUERTES MATERNAS			
	SUBTOTAL	Menores de 20	De 20 a 34	De 35 y más
REPÚBLICA ARGENTINA	279	26	176	77
Ciud. Aut. de Buenos Aires	3	0	2	1
Buenos Aires	71	3	47	21
Partidos del Aglom. GBA	62	2	41	19
Catamarca	5	0	2	3
Córdoba	14	0	9	5
Corrientes	19	4	11	4
Chaco	12	3	6	3
Chubut	2	0	0	2
Entre Ríos	9	2	6	1
Formosa	20	2	15	3
Jujuy	11	0	7	4
La Pampa	1	0	1	0
La Rioja	10	2	6	2
Mendoza	15	1	13	1
Misiones	16	1	8	7
Neuquén	6	1	1	4
Río Negro	2	0	2	0
Salta	15	1	10	4
San Juan	5	1	3	1
San Luis	2	1	1	0
Santa Cruz	1	0	1	0
Santa Fe	16	0	11	5
Santiago del Estero	10	2	5	3
Tucumán	10	1	8	1
Tierra del Fuego	2	0	1	1
Otros Países	1	1	0	0
Lugar no especificado	1	0	0	1

TABLA 41 : TASAS DE MORTALIDAD MATERNA POR 10.000 NACIDOS VIVOS SEGÚN JURISDICCIÓN DE RESIDENCIA DE LAS FALLECIDAS, POR AÑO DE REGISTRO. - REPÚBLICA ARGENTINA - AÑOS 1980 A 2005

JURISDICCIÓN DE DE RESIDENCIA	A Ñ O S												
	1980	1981	1982	1983	1984	1985	1986	1987	1988	1989	1990	1991	1992
REPÚBLICA ARGENTINA	7,0	7,0	7,0	6,0	6,1	5,9	5,5	4,9	4,8	5,2	5,2	4,8	4,8
Ciud. Aut. de Buenos Aires	3,8	2,4	2,1	1,8	3,0	2,0	2,6	2,7	2,7	1,5	4,1	1,0	3,8
Buenos Aires	4,3	5,6	6,1	4,6	4,7	4,6	3,1	3,0	3,1	3,8	2,7	2,2	2,9
Catamarca	13,6	3,2	12,8	16,3	19,8	7,5	7,6	5,6	5,3	6,0	10,5	7,9	1,3
Córdoba	4,8	6,1	4,0	2,3	5,1	3,5	2,6	2,5	2,4	2,6	2,9	2,4	3,4
Corrientes	9,8	10,7	7,6	7,8	7,5	8,1	12,2	8,5	9,7	5,2	9,4	8,9	7,0
Chaco	14,0	10,9	10,4	8,7	12,1	14,6	13,0	12,9	9,1	15,7	10,7	11,8	10,4
Chubut	8,5	11,3	6,0	11,2	8,9	4,8	1,1	5,6	4,5	4,5	2,3	2,3	2,4
Entre Ríos	4,7	3,1	4,8	3,6	4,7	2,3	4,7	3,1	3,1	3,0	2,2	4,2	4,6
Formosa	12,9	21,4	14,2	11,8	11,2	10,0	19,0	17,0	15,6	13,8	19,5	21,8	13,2
Jujuy	14,9	17,3	10,1	10,3	3,6	17,1	10,0	9,8	12,3	7,5	15,1	10,4	12,9
La Pampa	7,9	2,0	2,0	2,0	4,0	5,8	1,8	3,7	7,1	3,5	3,6	3,4	1,7
La Rioja	1,8	9,9	2,0	14,5	4,3	2,0	1,9	5,8	7,1	7,0	5,0	10,8	3,1
Mendoza	5,7	7,8	12,1	7,8	5,1	6,2	4,9	5,2	7,0	8,7	6,4	6,0	4,4
Misiones	10,8	10,9	3,7	6,1	10,3	8,8	9,5	5,8	8,7	8,3	8,3	9,3	5,6
Neuquén	7,6	2,5	12,0	3,3	4,9	8,3	3,2	8,2	1,9	1,9	1,8	6,2	5,8
Río Negro	2,6	2,7	0,9	2,6	4,4	1,7	1,7	3,3	0,8	0,8	4,0	3,3	0,8
Salta	17,4	14,5	21,3	15,4	10,6	10,8	10,4	11,2	10,8	10,8	11,6	12,4	12,0
San Juan	8,9	12,8	6,7	12,0	10,8	4,1	8,5	5,5	9,5	10,8	9,8	5,8	10,0
San Luis	13,8	8,7	6,7	12,2	5,5	3,6	3,6	3,6	3,6	11,0	2,9	6,6	8,6
Santa Cruz	6,1	3,0	28,6	11,7	11,1	10,7	5,1	7,4	-	7,2	7,0	7,0	7,1
Santa Fe	8,3	4,9	4,6	5,4	4,4	6,0	6,2	4,4	3,5	5,8	6,4	3,1	2,4
Santiago del Estero	13,1	6,0	14,1	9,0	7,8	8,1	8,7	8,7	8,1	8,1	8,7	8,2	8,1
Tucumán	10,4	10,4	7,2	9,9	11,8	9,9	10,3	3,6	3,6	3,6	4,0	3,6	6,8
Tierra del Fuego	-	-	-	-	-	-	5,6	4,9	-	-	-	-	-

NOTA: (-) No se registraron muertes maternas.

TABLA 41 : TASAS DE MORTALIDAD MATERNA POR 10.000 NACIDOS VIVOS SEGÚN JURISDICCIÓN DE RESIDENCIA DE LAS FALLECIDAS, POR AÑO DE REGISTRO. - REPÚBLICA ARGENTINA - AÑOS 1980 A 2005 (continuación)

JURISDICCIÓN DE DE RESIDENCIA													
	1993	1994	1995	1996	1997	1998	1999	2000	2001	2002	2003	2004	2005
REPÚBLICA ARGENTINA	4,6	3,9	4,4	4,7	3,8	3,8	4,1	3,5	4,3	4,6	4,4	4,0	3,9
Ciud. Aut. de Buenos Aires	3,6	0,8	1,0	1,0	0,2	0,3	0,2	1,4	0,9	1,4	1,2	2,0	0,7
Buenos Aires	2,5	2,4	2,4	2,3	2,6	2,5	1,9	1,4	2,1	3,2	2,5	2,8	2,7
Catamarca	4,2	6,8	2,6	4,1	5,1	2,5	5,1	-	3,7	6,2	2,5	-	6,9
Córdoba	2,0	2,3	3,2	3,5	3,0	3,0	1,3	1,1	2,4	2,9	1,4	2,6	2,5
Corrientes	6,2	4,3	6,1	3,5	5,7	4,4	6,6	5,7	5,4	7,2	7,5	10,4	9,6
Chaco	12,5	9,9	12,6	16	5,8	13	13,2	7,7	15,9	7,8	8,1	7,0	5,2
Chubut	4,8	2,3	-	6,9	4,6	3,6	-	5,8	2,4	1,3	8,6	1,2	2,3
Entre Ríos	4,7	2,6	4,0	2,6	3,0	1,3	1,8	2,1	5,2	1,8	6,3	2,6	4,1
Formosa	18,4	14,1	10,7	17,2	9,9	16,4	16,1	17,7	13,9	16,6	13,5	11,1	16,4
Jujuy	10,2	7,3	10,3	15,7	13,6	13,1	10,2	7,3	19,7	10,9	15,5	13,1	8,5
La Pampa	3,6	3,5	7,0	3,5	-	1,8	5,4	1,8	7,5	5,7	5,2	-	1,8
La Rioja	7,5	1,5	6,5	4,5	3,0	1,6	4,9	4,7	3,4	11,1	16,9	13,6	15,0
Mendoza	5,9	7,2	4,9	6,2	4,3	2,5	8,6	6,8	3,9	7,2	3,8	3,9	4,8
Misiones	6,1	3,2	7,9	3,3	0,8	1,5	7,1	5,5	5,3	4,6	6,2	6,7	6,8
Neuquén	3,9	3,8	3,8	1,9	4,6	2,9	9,0	-	1,0	-	5,1	3,9	5,8
Río Negro	0,8	-	2,9	1,8	2,5	5,7	0,9	5,1	3,6	4,5	1,9	2,8	1,8
Salta	7,2	9,2	8,8	10,4	7,3	5,5	6,2	4,3	6,5	6,9	6,9	4,4	5,7
San Juan	8,1	6,7	8,6	5,5	11,1	8,6	9,4	9,9	8,7	6,1	4,9	4,7	3,5
San Luis	4,2	6,1	-	3,8	1,2	2,5	6,3	4,9	6,0	8,4	8,2	4,6	2,5
Santa Cruz	0,0	4,7	2,3	2,4	-	12,0	4,9	2,5	7,1	2,4	11,1	-	2,0
Santa Fe	3,6	3,6	3,6	5,3	4,9	4,4	3,8	4,4	4,7	4,9	3,5	3,6	3,1
Santiago del Estero	8,2	8,8	8,6	10,3	5,4	5,0	4,6	8,9	7,1	6,8	5,5	7,3	5,7
Tucumán	7,0	4,7	6,7	6,1	5,2	3,9	5,1	4,1	5,8	5,3	7,3	4,7	3,5
Tierra del Fuego	4,4	-	4,3	4,4	9,3	-	14,5	8,7	-	-	4,4	4,6	8,4

NOTA: (-) No se registraron muertes maternas.

TABLA 42: CANTIDAD DE DEFUNCIONES SEGÚN LUGAR DE OCURRENCIA Y GRUPOS DE EDAD, POR JURISDICCIÓN DE RESIDENCIA.
REPÚBLICA ARGENTINA - AÑO 2005

LUGAR DE RESIDENCIA	TOTAL	LUGAR DE OCURRENCIA Y GRUPOS DE EDAD											
		EN LA MISMA JURISDICCIÓN				EN OTRA JURISDICCIÓN				NO CLASIFICABLE			
		Subtotal	< 1 año	1 a 4 años	Demás edades	Subtotal	< 1 año	1 a 4 años	Demás edades	Subtotal	< 1 año	1 a 4 años	Demás edades
REPUBLICA ARGENTINA	293.529	277.548	8.651	1.355	267.542	14.541	782	173	13.586	1.440	74	11	1.355
Ciud. Aut. de Buenos Aires	33.691	31.799	338	56	31.405	1.890	12	4	1.874	2	1	0	1
Buenos Aires	119.390	109.987	2.887	350	106.750	9.402	533	103	8.766	1	0	0	1
Partidos del Aglom. GBA	74724	65660	1900	181	63579	9064	562	110	8392	0	0	0	0
Catamarca	1.951	1.843	111	12	1.720	108	10	0	98	0	0	0	0
Córdoba	25.635	25.335	651	109	24.575	299	12	0	287	1	0	0	1
Corrientes	5.881	5.698	350	45	5.303	180	11	2	167	3	0	0	3
Chaco	6.278	6.129	453	70	5.606	149	8	2	139	0	0	0	0
Chubut	2.565	2.450	85	11	2.354	115	15	2	98	0	0	0	0
Entre Ríos	9.123	8.914	273	44	8.597	209	16	7	186	0	0	0	0
Formosa	2.904	2.769	270	52	2.447	135	9	1	125	0	0	0	0
Jujuy	3.528	3.458	203	44	3.211	70	6	4	60	0	0	0	0
La Pampa	2.297	2.190	50	11	2.129	106	12	4	90	1	0	0	1
La Rioja	1.698	1.595	82	12	1.501	103	10	1	92	0	0	0	0
Mendoza	11.392	11.294	353	82	10.859	98	4	3	91	0	0	0	0
Misiones	5.412	5.127	339	73	4.715	139	6	5	128	146	1	3	142
Neuquén	2.311	2.173	92	19	2.062	136	11	1	124	2	0	0	2
Río Negro	3.178	3.012	92	15	2.905	166	11	4	151	0	0	0	0
Salta	5.987	5.856	365	98	5.393	131	8	2	121	0	0	0	0
San Juan	4.306	4.251	232	36	3.983	55	6	1	48	0	0	0	0
San Luis	2.489	2.386	114	11	2.261	100	16	3	81	3	0	0	3
Santa Cruz	1.111	991	46	3	942	120	8	6	106	0	0	0	0
Santa Fe	27.437	27.011	613	106	26.292	386	30	9	347	40	0	0	40
Santiago del Estero	4.736	4.447	186	34	4.227	280	21	4	255	9	0	0	9
Tucumán	8.589	8.478	450	57	7.971	111	7	4	100	0	0	0	0
Tierra del Fuego	408	355	16	5	334	53	0	1	52	0	0	0	0
Otros Países	368	-	-	-	-	-	-	-	-	368	6	6	356
Lugar no especificado	864	-	-	-	-	-	-	-	-	864	66	2	796

NOTA: Se considera **jurisdicción no clasificable** cuando no están especificadas la jurisdicción de ocurrencia o la jurisdicción de residencia o la residencia corresponde a otro país.

TABLA 43: DEFUNCIONES FETALES POR JURISDICCIÓN DE REGISTRO. REPÚBLICA ARGENTINA - AÑO 2005

JURISDICCIÓN DE REGISTRO	TOTAL
REPÚBLICA ARGENTINA	6.528
Ciud. Aut. de Buenos Aires	419
Buenos Aires	1.750
Partidos del Aglom. GBA	1.250
Catamarca	65
Córdoba	449
Corrientes	185
Chaco	232
Chubut	59
Entre Ríos	193
Formosa	223
Jujuy	162
La Pampa	44
La Rioja	51
Mendoza	228
Misiones	333
Neuquén	80
Río Negro	76
Salta	185
San Juan	271
San Luis	77
Santa Cruz	22
Santa Fe	568
Santiago del Estero	76
Tucumán	768
Tierra del Fuego	12

TABLA 44: DEFUNCIONES FETALES POR JURISDICCIÓN DE RESIDENCIA DE LA MADRE. REPÚBLICA ARGENTINA - AÑO 2005

JURISDICCIÓN DE RESIDENCIA DE LA MADRE	TOTAL
REPÚBLICA ARGENTINA	6.528
Ciud. Aut. de Buenos Aires	190
Buenos Aires	1.933
Partidos del Aglom. GBA	1.376
Catamarca	68
Córdoba	445
Corrientes	182
Chaco	231
Chubut	60
Entre Ríos	198
Formosa	216
Jujuy	162
La Pampa	42
La Rioja	52
Mendoza	222
Misiones	329
Neuquén	78
Río Negro	78
Salta	2
San Juan	271
San Luis	82
Santa Cruz	22
Santa Fe	567
Santiago del Estero	99
Tucumán	745
Tierra del Fuego	13
Otros Países	10
Lugar no especificado	231

Nota:

En Lugar de residencia de la madre no especificado se incluyen las 185 defunciones fetales registradas en la provincia de Salta.

TABLA 45: DEFUNCIONES FETALES SEGÚN CONDICIÓN DEL FETO, POR JURISDICCIÓN DE RESIDENCIA DE LA MADRE. - REPÚBLICA ARGENTINA - AÑO 2005

JURISDICCIÓN DE RESIDENCIA DE LA MADRE	TOTAL	FETO MACERADO		
		Sí	No	SIN ESPEC.
REPÚBLICA ARGENTINA	6.528	3.282	2.610	636
Ciud. Aut. de Buenos Aires	190	63	115	12
Buenos Aires	1.933	1.524	229	180
Partidos del Aglom. GBA	1.376	1.119	170	87
Catamarca	68	26	23	19
Córdoba	445	198	175	72
Corrientes	182	82	73	27
Chaco	231	103	115	13
Chubut	60	30	30	0
Entre Ríos	198	58	126	14
Formosa	216	91	122	3
Jujuy	162	69	92	1
La Pampa	42	13	27	2
La Rioja	52	24	28	0
Mendoza	222	110	112	0
Misiones	329	115	152	62
Neuquén	78	27	50	1
Río Negro	78	28	47	3
Salta	2	1	1	0
San Juan	271	83	182	6
San Luis	82	32	47	3
Santa Cruz	22	8	13	1
Santa Fe	567	220	343	4
Santiago del Estero	99	52	47	0
Tucumán	745	306	438	1
Tierra del Fuego	13	8	4	1
Otros Países	10	2	6	2
Lugar no especificado	231	9	13	209

Nota:

En Lugar de residencia de la madre no especificado se incluyen las 185 defunciones fetales registradas en la provincia de Salta.

TABLA 46: DEFUNCIONES FETALES SEGÚN INTERVALOS DE PESO, POR JURISDICCIÓN DE RESIDENCIA DE LA MADRE.
REPÚBLICA ARGENTINA - AÑO 2005

JURISDICCIÓN DE RESIDENCIA DE LA MADRE	TOTAL	INTERVALOS DE PESO (en gramos)								
		Menos de 500	De 500 a 999	De 1000 a 1499	De 1500 a 1999	De 2000 a 2499	De 2500 a 2999	De 3000 a 3499	De 3500 y más	Sin espec.
REPÚBLICA ARGENTINA	6.528	1.070	1.374	764	670	656	607	541	446	400
Ciud. Aut. de Buenos Aires	190	2	36	39	26	27	20	17	18	5
Buenos Aires	1.933	62	479	295	262	238	212	153	135	97
Partidos del Aglom. GBA	1.376	23	341	229	192	180	158	105	101	47
Catamarca	68	8	21	3	8	8	5	8	1	6
Córdoba	445	24	123	47	58	50	49	51	33	10
Corrientes	182	9	31	21	28	26	21	19	19	8
Chaco	231	22	33	38	28	23	34	19	21	13
Chubut	60	4	15	2	10	6	7	11	4	1
Entre Ríos	198	15	50	29	25	16	20	30	12	1
Formosa	216	110	24	16	24	9	12	11	8	2
Jujuy	162	8	46	17	16	21	20	16	17	1
La Pampa	42	0	11	5	3	7	6	7	2	1
La Rioja	52	2	7	11	5	12	5	3	4	3
Mendoza	222	5	55	29	21	32	31	26	23	0
Misiones	329	30	80	33	31	41	34	37	34	9
Neuquén	78	19	24	9	7	4	4	5	5	1
Río Negro	78	4	12	10	10	11	10	9	6	6
Salta	2	1	1	0	0	0	0	0	0	0
San Juan	271	106	50	21	21	20	16	18	17	2
San Luis	82	9	30	7	10	9	5	6	5	1
Santa Cruz	22	3	3	3	2	3	1	5	1	1
Santa Fe	567	162	114	61	37	49	54	44	38	8
Santiago del Estero	99	6	13	15	9	10	11	9	16	10
Tucumán	745	445	98	45	24	34	25	34	25	15
Tierra del Fuego	13	2	3	1	3	0	2	1	1	0
Otros Países	10	6	2	1	0	0	1	0	0	0
Lugar no especificado	231	6	13	6	2	0	2	2	1	199

Nota:

En Lugar de residencia de la madre no especificado se incluyen las 185 defunciones fetales registradas en la provincia de Salta.

TABLA 47: DEFUNCIONES FETALES SEGÚN EDAD GESTACIONAL, POR JURISDICCIÓN DE RESIDENCIA DE LA MADRE.
REPÚBLICA ARGENTINA - AÑO 2005

JURISDICCIÓN DE RESIDENCIA DE LA MADRE	TOTAL	EDAD GESTACIONAL (en semanas)							
		Menos de 22	22 a 24	25 a 27	28 a 31	32 a 36	37 a 41	42 y más	Sin espec.
REPÚBLICA ARGENTINA	6.528	1.038	641	595	865	1.388	1.528	31	442
Ciud. Aut. de Buenos Aires	190	0	9	22	38	59	56	0	6
Buenos Aires	1.933	67	202	214	316	532	498	5	99
Partidos del Aglom. GBA	1.376	31	135	152	248	379	379	4	48
Catamarca	68	8	11	6	10	14	13	0	6
Córdoba	445	34	54	55	63	107	112	3	17
Corrientes	182	1	11	9	28	67	53	4	9
Chaco	231	21	12	18	40	57	67	6	10
Chubut	60	6	6	3	8	16	19	1	1
Entre Ríos	198	15	24	22	27	46	55	0	9
Formosa	216	90	18	11	21	31	30	2	13
Jujuy	162	19	18	15	18	31	59	1	1
La Pampa	42	0	8	3	5	10	16	0	0
La Rioja	52	5	2	4	7	17	16	0	1
Mendoza	222	6	21	22	33	47	88	1	4
Misiones	329	40	32	24	46	53	108	3	23
Neuquén	78	17	16	5	11	13	14	0	2
Río Negro	78	4	8	7	13	24	22	0	0
Salta	2	1	1	0	0	0	0	0	0
San Juan	271	113	22	22	20	42	47	1	4
San Luis	82	10	10	14	15	12	21	0	0
Santa Cruz	22	2	3	2	4	3	8	0	0
Santa Fe	567	135	70	55	79	106	106	3	13
Santiago del Estero	99	7	9	6	10	28	30	0	9
Tucumán	745	424	66	48	42	65	81	1	18
Tierra del Fuego	13	0	2	2	2	3	2	0	2
Otros Países	10	4	2	1	1	0	1	0	1
Lugar no especificado	231	9	4	5	8	5	6	0	194

Nota:

En Lugar de residencia de la madre no especificado se incluyen las 185 defunciones fetales registradas en la provincia de Salta.

TABLA 48: DEFUNCIONES FETALES SEGÚN EDAD GESTACIONAL E INTERVALOS DE PESO.
 REPÚBLICA ARGENTINA - AÑO 2005

PESO AL NACER	TOTAL	EDAD GESTACIONAL (en semanas)							
		Menos de 22	22 a 24	25 a 27	28 a 31	32 a 36	37 a 41	42 y más	Sin espec.
TOTAL	6.528	1.038	641	595	865	1.388	1.528	31	442
Menos de 500 gramos	1.070	834	130	51	15	7	1	0	32
de 500 a 999 gramos	1.374	177	474	394	253	52	5	0	19
de 1000 a 1499 gramos	764	0	26	133	344	231	17	0	13
de 1500 a 1999 gramos	670	0	0	12	191	382	69	0	16
de 2000 a 2499 gramos	656	0	0	0	51	370	214	2	19
de 2500 a 2999 gramos	607	0	0	0	0	200	376	7	24
de 3000 a 3499 gramos	541	0	0	0	0	78	443	8	12
de 3500 gramos y más	446	0	0	0	0	39	384	14	9
Sin especificar	400	27	11	5	11	29	19	0	298

TABLA 49 : DEFUNCIONES FETALES SEGÚN AGRUPAMIENTO DE CAUSAS DE MUERTE E INTERVALOS DE PESO.
 REPÚBLICA ARGENTINA - AÑO 2005

AGRUPAMIENTO DE CAUSAS	TOTAL	INTERVALOS DE PESO (en gramos)								
		Menos de 500	De 500 a 999	De 1000 a 1499	De 1500 a 1999	De 2000 a 2499	De 2500 a 2999	De 3000 a 3499	De 3500 y más	Sin espec.
TODAS LAS CAUSAS	6.528	1.070	1.374	764	670	656	607	541	446	400
Feto afectado por factores maternos y por complicaciones del embarazo, del trabajo de parto y del parto	2.224	238	455	307	267	261	259	199	163	75
- Por condiciones maternas no necesariamente relac. con embarazo presente	480	39	83	98	74	61	48	32	29	16
-Por complicaciones maternas del embarazo	235	60	93	25	15	7	7	13	7	8
-Por complicaciones de la placenta, del cordón umbilical y de membranas	1.451	135	274	177	173	183	192	145	122	50
-Por otras complicaciones del trabajo de parto y del parto	51	4	4	5	5	9	11	8	4	1
-Por influencias nocivas transmitidas a través de placenta	7	0	1	2	0	1	1	1	1	0
Trastornos relacionados con la duración de la gestación y del crecimiento fetal	130	16	59	15	11	17	2	3	2	5
-Retardo del crecimiento fetal y desnutrición fetal	115	15	51	13	11	17	2	1	0	5
-Trastornos relacionados con embarazo prolongado y sobrepeso al nacer	4	0	0	0	0	0	0	2	2	0
Traumatismo del nacimiento	1	0	0	0	0	0	0	1	0	0
Hipoxia intrauterina	1.223	35	300	179	161	137	136	128	101	46
Dificultad respiratoria del recién nacido	1	0	1	0	0	0	0	0	0	0
Otras afecciones respiratorias del recién nacido	7	0	0	1	0	0	2	1	3	0
Sepsis bacteriana del recién nacido	1	0	0	0	0	0	1	0	0	0
Trastornos hemorrágicos y hematológicos del feto	37	3	3	6	3	7	6	4	5	0
Muerte fetal de causa no especificada	2.186	717	371	167	139	146	141	144	107	254
Resto de afecciones perinatales	359	39	83	27	31	46	32	41	53	7
Anencefalia y malformaciones congénitas similares	70	4	26	12	12	6	4	3	0	3
Hidrocefalo congénito y espina bífida	11	0	4	3	0	0	2	1	0	1
Otras malformaciones congénitas del sistema nervioso	9	0	7	1	1	0	0	0	0	0
Malformaciones congénitas del corazón	13	0	1	1	1	3	2	2	3	0
Síndrome de Down y otras anomalías cromosómicas	21	1	4	1	3	4	3	3	1	1
Otras malformaciones congénitas	226	16	56	43	40	28	16	11	8	8
Todas las demás causas	6	1	3	1	0	0	1	0	0	0
- Sífilis Congénita	3	0	1	0	1	1	0	0	0	0

TABLA 50 : TASAS DE MORTALIDAD PERINATAL Y FETAL, POR JURISDICCIÓN DE RESIDENCIA DE LA MADRE.
 REPÚBLICA ARGENTINA - AÑO 2005

JURISDICCIÓN DE RESIDENCIA DE LA MADRE	TASAS DE MORTALIDAD			RAZÓN DE MORTALIDAD FETAL (4)
	PERINATAL (1)	FETAL TOTAL (2)	FETAL POR PESO (3)	
REPÚBLICA ARGENTINA	13,5	9,1	5,1	9,2
Ciud. Aut. de Buenos Aires	7,7	4,3	3,4	4,4
Buenos Aires	12,6	7,3	4,9	7,4
Partidos del Aglom. GBA	13,2	7,5	5,2	7,5
Catamarca	18,2	9,4	4,5	9,4
Córdoba	13,0	7,9	5,1	8,0
Corrientes	18,8	9,1	6,7	9,2
Chaco	18,8	9,9	7,0	10,0
Chubut	12,9	7,0	4,6	7,0
Entre Ríos	14,4	9,0	6,0	9,1
Formosa	20,4	17,4	6,5	17,7
Jujuy	18,5	12,3	8,1	12,5
La Pampa	14,0	7,7	5,5	7,7
La Rioja	13,2	7,7	5,9	7,8
Mendoza	11,8	7,0	5,1	7,0
Misiones	18,1	13,7	8,7	13,9
Neuquén	9,8	7,4	3,2	7,5
Río Negro	11,4	7,0	5,1	7,1
Salta	'''	'''	'''	'''
San Juan	19,1	18,7	7,8	19,0
San Luis	16,6	10,0	5,1	10,1
Santa Cruz	11,0	4,5	3,0	4,5
Santa Fe	13,8	10,8	5,4	10,9
Santiago del Estero	10,3	5,6	3,9	5,6
Tucumán	20,3	25,7	6,5	26,4
Tierra del Fuego	8,8	5,4	3,3	5,4

NOTAS:

- (1) Es el cociente entre la suma de las defunciones fetales tardías y las defunciones neonatales precoces, y la suma de los nacidos vivos y las defunciones fetales tardías, por mil.
- (2) Es el cociente entre las defunciones fetales totales y el total de nacidos (vivos y muertos), por mil.
- (3) Es el cociente entre las defunciones fetales de 1000 gramos y más y el total de nacidos (vivos y muertos) de 1000 gramos y más, por mil
- (4) Es el cociente entre las defunciones fetales totales y el total de nacidos vivos, por mil.
- (,,,) No se calcularon las tasas por no disponer de la información.

GRÁFICOS

**Tasas de Mortalidad Infantil cada 1.000 nacidos vivos por jurisdicción
de residencia de la madre.
República Argentina. Año 2005**

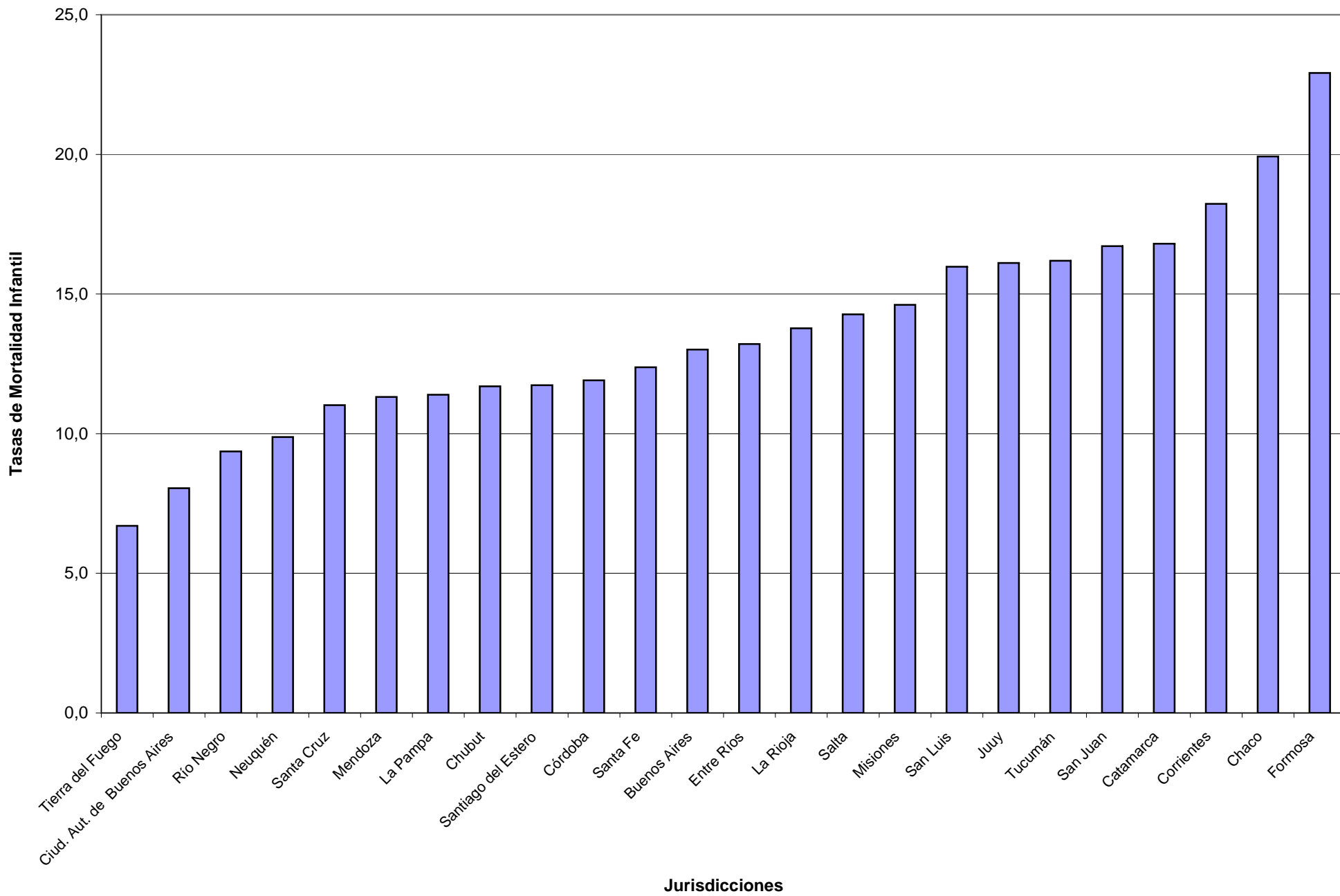

Distribución de muertes neonatales según criterios de reducibilidad. República Argentina. Año 2005

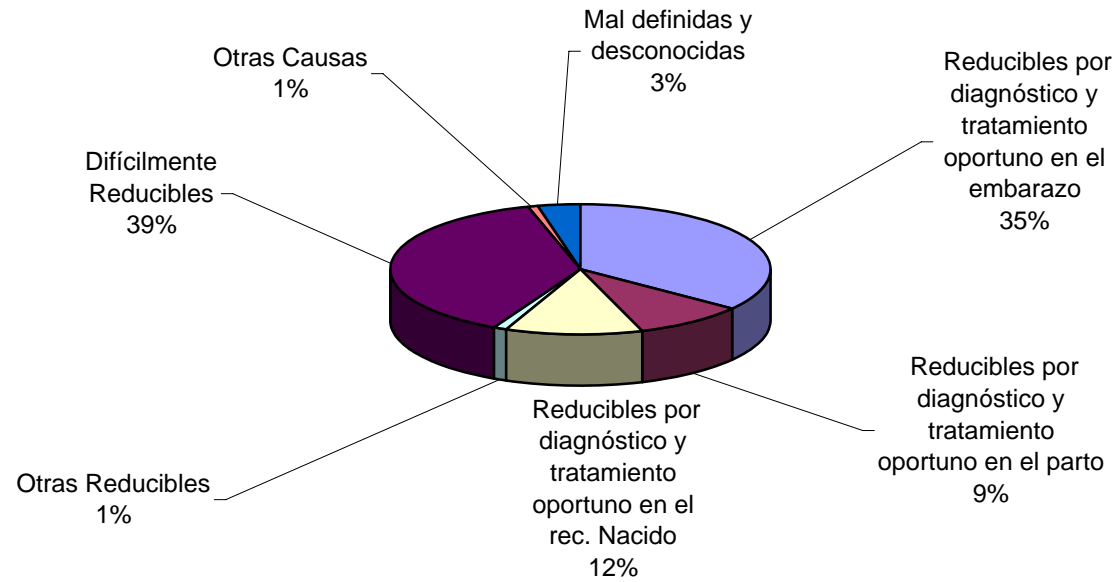

Distribución de muertes postneonatales según criterios de reducibilidad. República Argentina. Año 2005

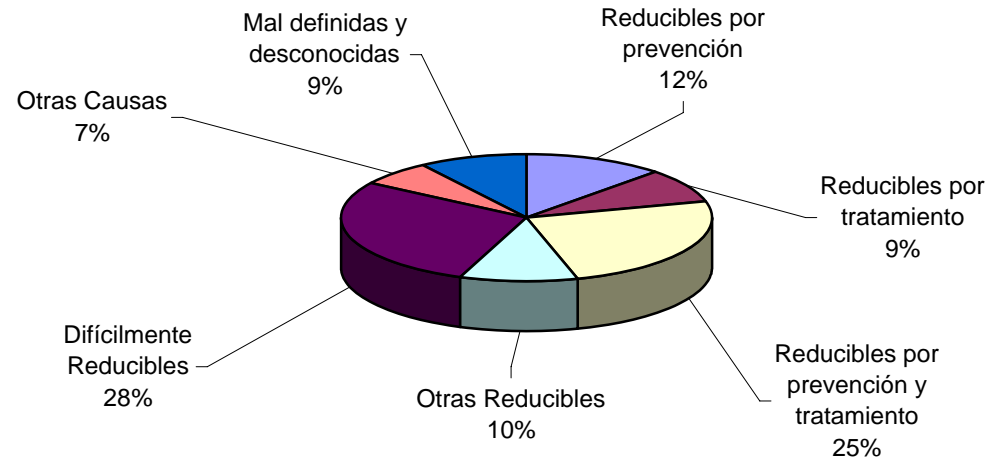

Tasas de Mortalidad Infantil, Neonatal y Postneonatal cada 1.000 nacidos vivos.
República Argentina. Años 1980 - 2005

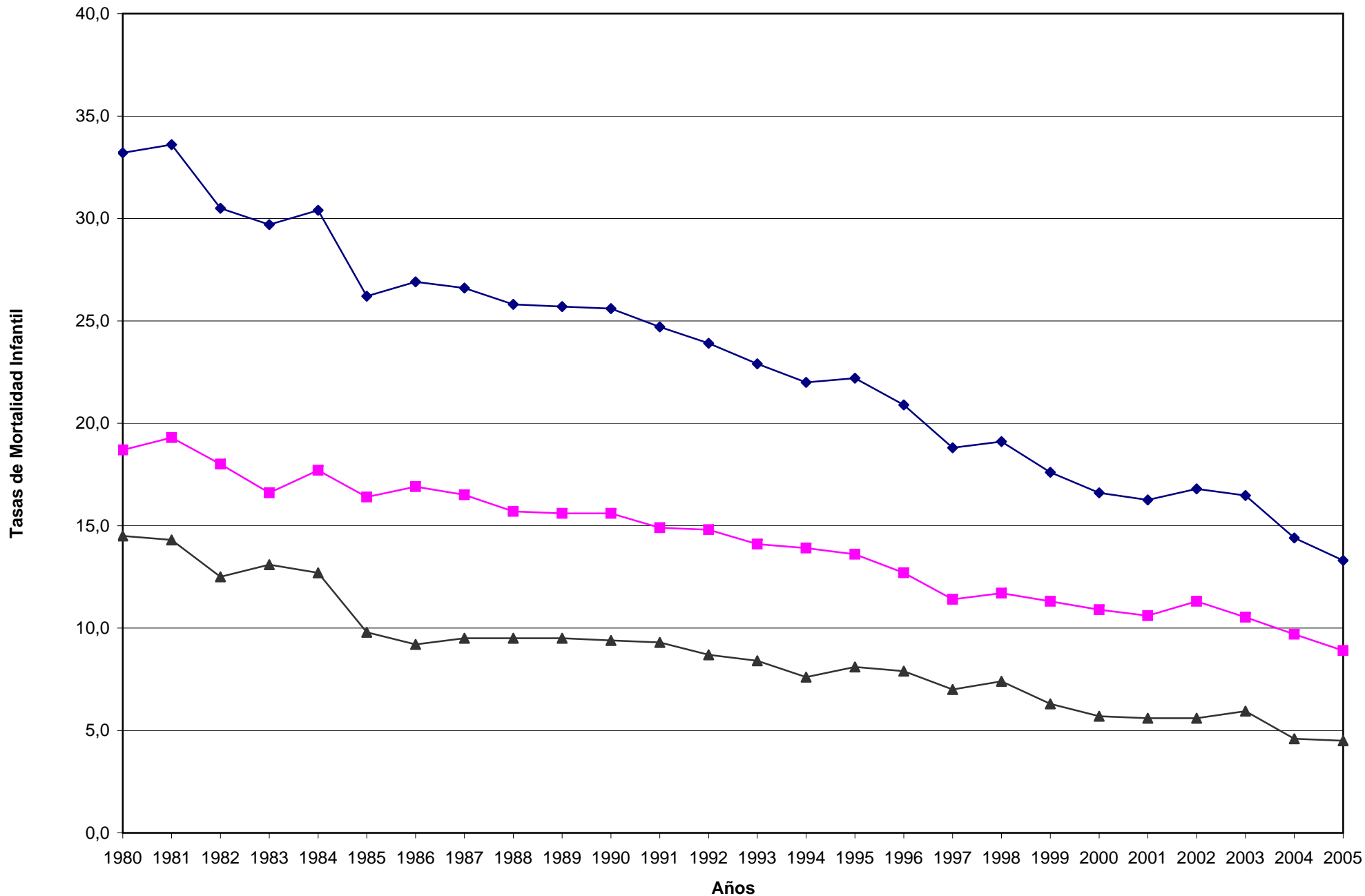

—◆— Mortalidad infantil —■— Mortalidad Neonatal —▲— Mortalidad Postneonatal

Tasas de Mortalidad Materna cada 10.000 nacidos vivos por jurisdicción
de residencia de la fallecida.
República Argentina. Año 2005

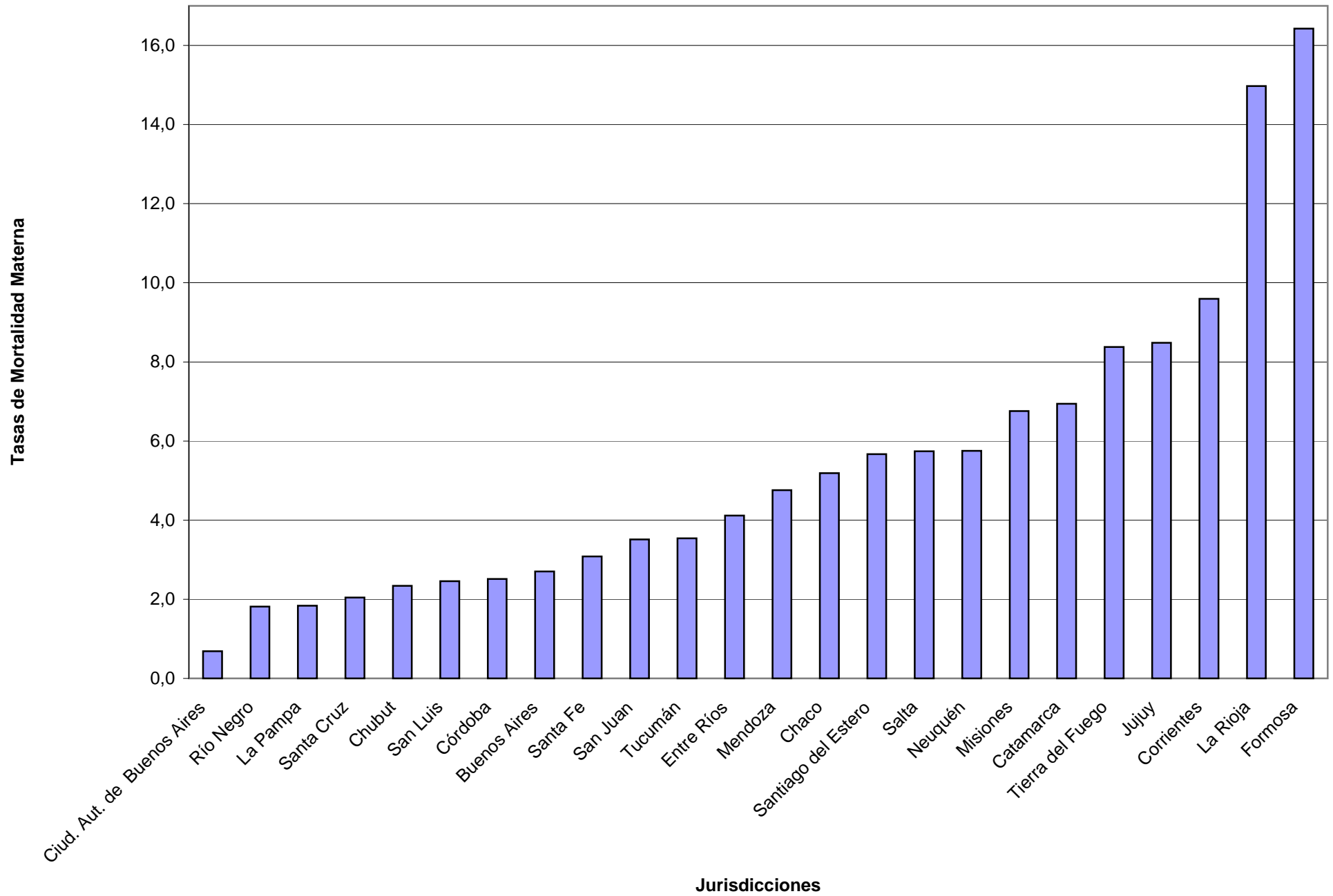

**Distribución de la mortalidad materna por causas.
República Argentina. Año 2005**

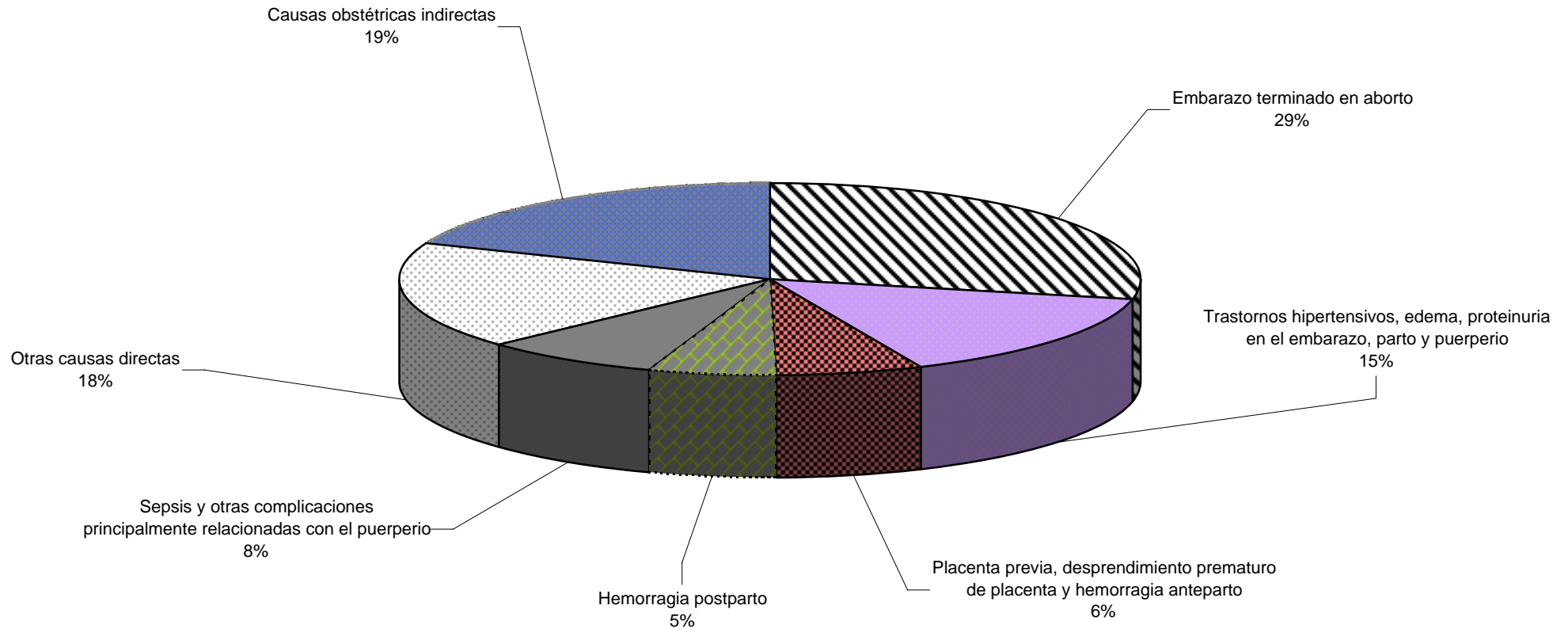

Tasas de Mortalidad Materna cada 10.000 nacidos vivos.
Republica Argentina. Años 1980-2005

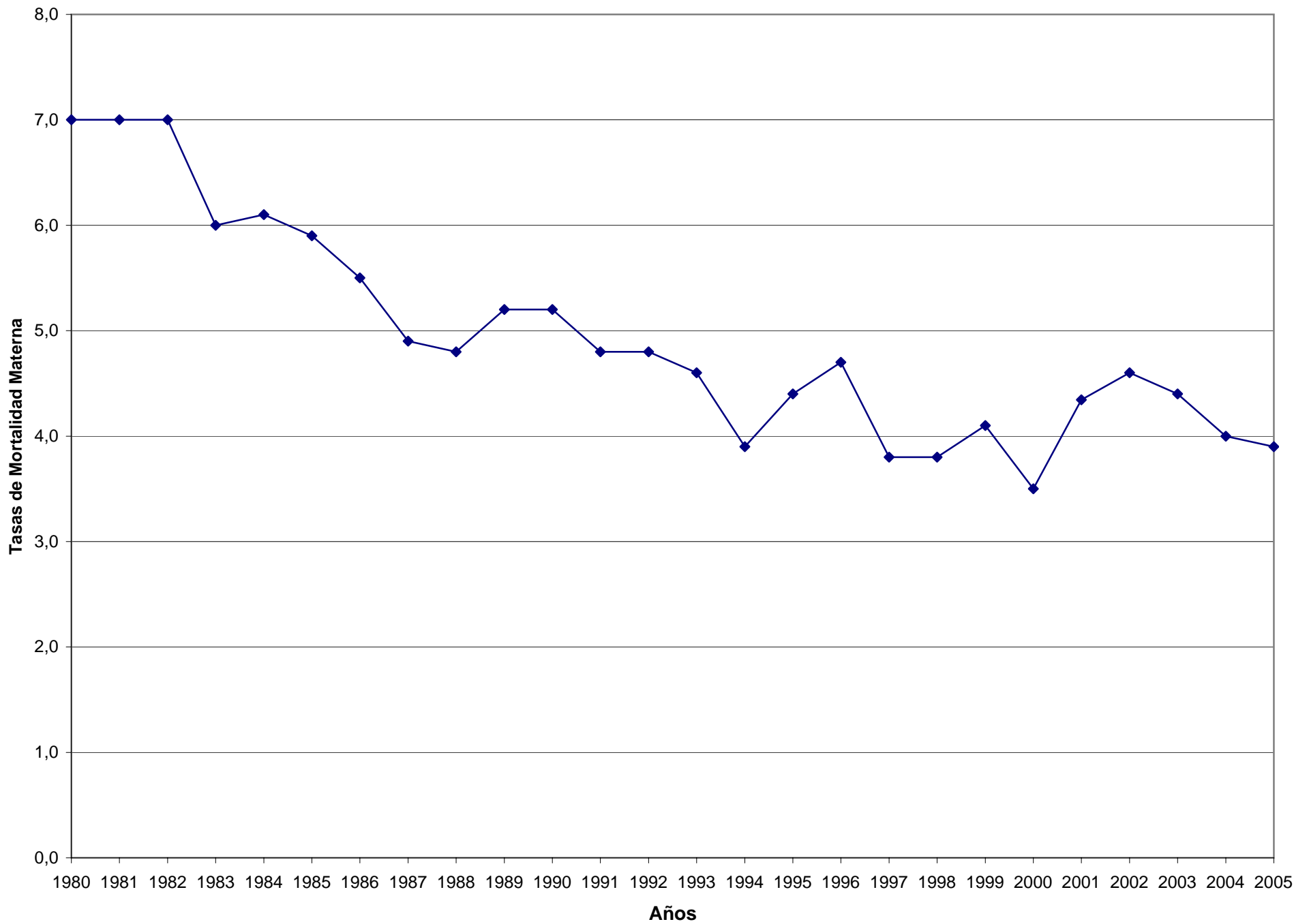

ANEXO

POBLACIÓN SEGÚN SEXO Y GRUPOS QUINQUENALES DE EDAD ESTIMADA AL 30 DE JUNIO DE 2005, POR PROVINCIAS.

AMBOS SEXOS

PROVINCIAS	TOTAL	0 a 4	5 a 9	10 a 14	15 a 19	20 a 24	25 a 29	30 a 34	35 a 39	40 a 44	45 a 49	50 a 54	55 a 59	60 a 64	65 a 69	70 a 74	75 a 79	80 y más
Total del país	38.592.150	3.329.198	3.419.104	3.456.317	3.361.395	3.225.378	3.268.243	2.732.974	2.398.695	2.261.291	2.119.022	1.975.521	1.722.476	1.449.366	1.221.234	1.035.416	813.712	802.808
Ciud. Aut. Bs. As.	3.018.102	198.495	172.963	174.337	188.423	219.091	252.931	233.617	203.933	189.156	181.940	176.063	165.747	152.552	135.302	124.227	109.757	139.568
Buenos Aires	14.654.379	1.201.730	1.219.659	1.224.867	1.220.721	1.188.658	1.265.378	1.082.197	945.743	872.217	827.324	775.027	690.881	584.715	485.873	420.296	333.789	315.304
Catamarca	365.323	40.049	39.139	38.372	34.686	31.373	30.265	25.387	21.590	19.634	18.282	16.578	13.465	10.430	8.583	7.165	5.408	4.917
Córdoba	3.254.279	248.179	276.775	276.267	271.928	277.890	292.148	226.972	197.090	190.914	178.961	170.752	155.041	132.913	113.633	96.721	74.769	73.326
Corrientes	980.813	99.376	105.466	105.805	99.807	88.110	79.489	61.319	55.583	55.304	50.018	44.954	36.327	28.954	24.296	19.071	13.584	13.350
Chaco	1.024.934	102.689	117.115	117.951	107.159	93.643	81.267	63.603	57.655	57.263	52.407	45.586	35.298	28.077	23.981	18.670	12.755	9.815
Chubut	445.458	40.622	41.807	43.666	42.554	38.466	36.578	32.516	29.447	28.394	25.442	22.464	17.893	14.225	11.608	8.524	6.035	5.217
Entre Ríos	1.217.212	110.873	112.938	112.281	110.148	101.500	94.779	80.886	73.544	71.876	66.207	62.310	54.029	45.877	38.940	31.945	24.236	24.843
Formosa	517.506	55.322	59.824	63.363	56.477	45.568	38.029	31.342	29.509	29.092	25.729	22.300	17.267	13.414	11.356	8.374	5.829	4.711
Jujuy	652.577	68.651	69.978	71.962	64.881	60.524	54.939	44.936	38.150	34.939	31.243	28.458	23.115	18.719	15.372	11.687	8.234	6.789
La Pampa	321.653	26.198	27.249	29.279	29.344	25.924	24.116	22.186	20.398	20.138	18.172	17.316	14.991	13.265	10.895	8.821	6.611	6.750
La Rioja	320.602	30.188	32.903	35.348	30.658	28.445	29.543	23.097	19.818	18.504	16.259	14.455	11.602	8.971	7.292	5.677	4.195	3.647
Mendoza	1.675.309	149.644	148.646	154.758	151.567	142.531	140.708	115.697	98.767	92.397	89.645	87.197	76.606	63.705	52.219	43.945	34.842	32.435
Misiones	1.029.645	120.098	120.550	120.330	108.443	91.057	76.314	64.208	59.008	57.588	51.097	42.607	32.440	25.965	22.077	16.860	11.494	9.509
Neuquén	521.439	48.144	50.092	52.576	52.316	45.407	43.599	40.052	36.218	33.495	29.318	25.304	19.676	14.673	11.187	8.253	5.820	5.309
Río Negro	587.430	52.722	54.441	57.991	57.567	49.970	44.076	40.660	37.840	36.891	33.517	30.038	25.161	20.384	16.438	12.548	9.118	8.068
Salta	1.161.484	130.592	130.641	130.832	115.990	105.013	93.862	78.081	67.708	61.868	54.187	49.350	39.874	31.270	25.746	19.974	14.374	12.122
San Juan	666.446	67.204	65.385	64.507	59.914	56.597	55.311	47.415	39.522	36.266	34.430	32.943	29.047	23.314	18.486	14.902	11.398	9.805
San Luis	409.280	41.703	40.676	39.900	36.548	33.114	34.185	28.524	25.817	24.035	21.612	19.904	16.986	14.092	11.166	8.880	6.340	5.798
Santa Cruz	213.845	21.020	21.305	21.725	20.207	16.743	16.787	17.127	15.602	14.638	12.601	10.384	7.688	5.929	4.827	3.428	2.163	1.671
Santa Fe	3.177.557	248.814	257.317	269.654	274.806	273.052	271.740	213.534	189.532	187.224	177.367	167.820	148.253	128.961	113.486	98.127	77.779	80.091
Sgo. del Estero	839.767	78.947	96.883	96.136	85.905	76.430	69.872	55.287	46.799	42.949	40.120	36.539	30.390	24.208	20.912	16.147	11.859	10.384
Tucumán	1.421.824	136.621	145.669	142.082	129.841	127.753	133.671	95.105	80.381	76.816	75.159	71.713	57.077	42.423	35.908	30.079	22.627	18.899
Tierra del Fuego	115.286	11.317	11.683	12.328	11.505	8.519	8.656	9.226	9.041	9.693	7.985	5.459	3.622	2.330	1.651	1.095	696	480

Los datos de población utilizados en el cálculo de las tasas fueron proporcionados por la Dirección de Estadísticas Poblacionales del Instituto Nacional de Estadística y Censos.

Los mismos corresponden a la revisión de las proyecciones de población en base a resultados definitivos del Censo 2001.

POBLACIÓN SEGÚN SEXO Y GRUPOS QUINQUENALES DE EDAD ESTIMADA AL 30 DE JUNIO DE 2005, POR PROVINCIAS.

VARONES

PROVINCIAS	TOTAL	0 a 4	5 a 9	10 a 14	15 a 19	20 a 24	25 a 29	30 a 34	35 a 39	40 a 44	45 a 49	50 a 54	55 a 59	60 a 64	65 a 69	70 a 74	75 a 79	80 y más
Total del país	18.898.472	1.693.479	1.738.020	1.755.899	1.705.978	1.629.984	1.641.925	1.367.895	1.195.951	1.117.097	1.024.468	953.838	822.699	680.458	549.019	438.837	318.893	264.032
Ciud. Aut. Bs. As.	1.387.079	101.049	87.621	87.987	94.282	106.477	121.844	113.159	100.148	91.001	85.242	80.672	73.295	64.545	54.247	47.968	38.193	39.349
Buenos Aires	7.160.498	613.118	620.891	623.644	619.325	601.552	639.755	545.347	471.958	429.447	396.781	368.311	326.561	275.003	218.281	176.663	129.902	103.959
Catamarca	183.102	20.254	19.791	19.448	17.684	15.970	15.420	12.931	10.984	10.030	9.280	8.353	6.771	5.010	3.964	3.159	2.237	1.816
Córdoba	1.588.833	126.175	140.412	140.275	137.674	140.453	147.071	114.674	98.805	94.441	86.336	82.182	73.509	61.945	51.060	41.111	29.231	23.479
Corrientes	486.406	50.107	53.353	53.674	50.760	44.927	39.287	30.249	27.499	27.388	24.543	22.698	18.189	13.892	10.975	8.316	5.705	4.844
Chaco	513.093	52.231	59.654	59.959	54.727	47.497	40.749	31.485	28.608	28.635	26.117	23.219	18.045	13.622	11.035	8.262	5.415	3.833
Chubut	223.758	20.556	21.450	22.268	21.587	19.683	18.624	16.395	14.824	14.372	12.787	11.213	8.989	7.055	5.609	3.854	2.590	1.902
Entre Ríos	599.089	56.179	57.416	57.064	55.793	51.488	47.989	40.923	37.014	36.044	32.134	30.785	26.436	22.018	17.577	13.237	9.118	7.874
Formosa	260.828	28.125	30.490	32.279	28.672	23.192	18.988	15.281	14.597	14.738	12.870	11.411	8.861	6.824	5.646	4.017	2.761	2.076
Jujuy	323.581	35.002	35.581	36.374	32.824	30.479	27.383	22.229	18.976	16.910	14.840	13.732	11.175	8.994	7.351	5.345	3.707	2.679
La Pampa	160.917	13.235	13.936	14.872	14.955	13.229	12.489	11.281	10.270	10.196	9.206	8.806	7.486	6.650	5.218	4.047	2.731	2.310
La Rioja	161.205	15.268	16.753	17.904	15.485	14.468	14.945	11.717	10.100	9.376	8.208	7.374	5.853	4.441	3.409	2.562	1.905	1.437
Mendoza	820.619	75.920	75.549	78.895	77.194	72.161	70.951	57.401	48.145	44.704	42.584	41.581	36.135	29.871	23.902	19.358	14.364	11.904
Misiones	519.221	61.213	61.184	61.154	55.470	46.083	37.949	31.987	29.443	29.110	25.831	21.978	16.654	13.013	10.834	8.072	5.305	3.941
Neuquén	260.493	24.590	25.592	26.666	26.636	23.109	21.879	19.799	18.055	16.523	14.531	12.538	9.792	7.306	5.390	3.750	2.438	1.899
Río Negro	293.741	26.968	27.844	29.378	29.394	25.444	22.102	20.178	18.743	18.192	16.476	14.937	12.629	10.199	8.050	5.798	4.113	3.296
Salta	578.045	65.911	66.381	66.208	58.952	52.779	46.217	38.395	33.750	30.737	26.582	24.328	19.383	15.295	12.423	9.361	6.517	4.826
San Juan	328.019	34.077	33.236	32.650	30.550	28.611	28.016	23.659	19.431	17.774	16.187	15.683	13.806	10.958	8.285	6.560	4.791	3.745
San Luis	205.283	21.335	20.678	20.259	18.541	16.871	17.269	14.518	13.288	12.183	10.735	9.976	8.548	6.866	5.341	4.067	2.642	2.166
Santa Cruz	109.053	10.721	10.835	10.958	10.251	8.665	8.742	8.663	7.861	7.545	6.601	5.400	4.028	3.034	2.446	1.638	1.018	647
Santa Fe	1.550.051	126.600	130.648	136.884	139.514	138.690	137.286	107.475	94.877	93.080	86.011	81.701	70.867	60.447	50.819	40.829	29.421	24.902
Sgo. del Estero	423.721	39.913	49.091	48.857	43.892	39.468	35.549	27.964	23.982	21.786	20.100	18.853	15.634	11.975	9.954	7.403	5.163	4.137
Tucumán	702.895	69.194	73.676	72.017	65.923	64.237	67.047	47.646	40.040	37.797	36.184	35.232	28.085	20.307	16.412	12.950	9.331	6.817
Tierra del Fuego	58.942	5.738	5.958	6.225	5.893	4.451	4.374	4.539	4.553	5.088	4.302	2.875	1.968	1.188	791	510	295	194

Los datos de población utilizados en el cálculo de las tasas fueron proporcionados por la Dirección de Estadísticas Poblacionales del Instituto Nacional de Estadística y Censos.

Los mismos corresponden a la revisión de las proyecciones de población en base a resultados definitivos del Censo 2001.

POBLACIÓN SEGÚN SEXO Y GRUPOS QUINQUENALES DE EDAD ESTIMADA AL 30 DE JUNIO DE 2005, POR PROVINCIAS.

MUJERES

PROVINCIAS	TOTAL	0 a 4	5 a 9	10 a 14	15 a 19	20 a 24	25 a 29	30 a 34	35 a 39	40 a 44	45 a 49	50 a 54	55 a 59	60 a 64	65 a 69	70 a 74	75 a 79	80 y más
Total del país	19.693.678	1.635.719	1.681.084	1.700.418	1.655.417	1.595.394	1.626.318	1.365.079	1.202.744	1.144.194	1.094.554	1.021.683	899.777	768.908	672.215	596.579	494.819	538.776
Ciud. Aut. Bs. As.	1.631.023	97.446	85.342	86.350	94.141	112.614	131.087	120.458	103.785	98.155	96.698	95.391	92.452	88.007	81.055	76.259	71.564	100.219
Buenos Aires	7.493.881	588.612	598.768	601.223	601.396	587.106	625.623	536.850	473.785	442.770	430.543	406.716	364.320	309.712	267.592	243.633	203.887	211.345
Catamarca	182.221	19.795	19.348	18.924	17.002	15.403	14.845	12.456	10.606	9.604	9.002	8.225	6.694	5.420	4.619	4.006	3.171	3.101
Córdoba	1.665.446	122.004	136.363	135.992	134.254	137.437	145.077	112.298	98.285	96.473	92.625	88.570	81.532	70.968	62.573	55.610	45.538	49.847
Corrientes	494.407	49.269	52.113	52.131	49.047	43.183	40.202	31.070	28.084	27.916	25.475	22.256	18.138	15.062	13.321	10.755	7.879	8.506
Chaco	511.841	50.458	57.461	57.992	52.432	46.146	40.518	32.118	29.047	28.628	26.290	22.367	17.253	14.455	12.946	10.408	7.340	5.982
Chubut	221.700	20.066	20.357	21.398	20.967	18.783	17.954	16.121	14.623	14.022	12.655	11.251	8.904	7.170	5.999	4.670	3.445	3.315
Entre Ríos	618.123	54.694	55.522	55.217	54.355	50.012	46.790	39.963	36.530	35.832	34.073	31.525	27.593	23.859	21.363	18.708	15.118	16.969
Formosa	256.678	27.197	29.334	31.084	27.805	22.376	19.041	16.061	14.912	14.354	12.859	10.889	8.406	6.590	5.710	4.357	3.068	2.635
Jujuy	328.996	33.649	34.397	35.588	32.057	30.045	27.556	22.707	19.174	18.029	16.403	14.726	11.940	9.725	8.021	6.342	4.527	4.110
La Pampa	160.736	12.963	13.313	14.407	14.389	12.695	11.627	10.905	10.128	9.942	8.966	8.510	7.505	6.615	5.677	4.774	3.880	4.440
La Rioja	159.397	14.920	16.150	17.444	15.173	13.977	14.598	11.380	9.718	9.128	8.051	7.081	5.749	4.530	3.883	3.115	2.290	2.210
Mendoza	854.690	73.724	73.097	75.863	74.373	70.370	69.757	58.296	50.622	47.693	47.061	45.616	40.471	33.834	28.317	24.587	20.478	20.531
Misiones	510.424	58.885	59.366	59.176	52.973	44.974	38.365	32.221	29.565	28.478	25.266	20.629	15.786	12.952	11.243	8.788	6.189	5.568
Neuquén	260.946	23.554	24.500	25.910	25.680	22.298	21.720	20.253	18.163	16.972	14.787	12.766	9.884	7.367	5.797	4.503	3.382	3.410
Río Negro	293.689	25.754	26.597	28.613	28.173	24.526	21.974	20.482	19.097	18.699	17.041	15.101	12.532	10.185	8.388	6.750	5.005	4.772
Salta	583.439	64.681	64.260	64.624	57.038	52.234	47.645	39.686	33.958	31.131	27.605	25.022	20.491	15.975	13.323	10.613	7.857	7.296
San Juan	338.427	33.127	32.149	31.857	29.364	27.986	27.295	23.756	20.091	18.492	18.243	17.260	15.241	12.356	10.201	8.342	6.607	6.060
San Luis	203.997	20.368	19.998	19.641	18.007	16.243	16.916	14.006	12.529	11.852	10.877	9.928	8.438	7.226	5.825	4.813	3.698	3.632
Santa Cruz	104.792	10.299	10.470	10.767	9.956	8.078	8.045	8.464	7.741	7.093	6.000	4.984	3.660	2.895	2.381	1.790	1.145	1.024
Santa Fe	1.627.506	122.214	126.669	132.770	135.292	134.362	134.454	106.059	94.655	94.144	91.356	86.119	77.386	68.514	62.667	57.298	48.358	55.189
Sgo. del Estero	416.046	39.034	47.792	47.279	42.013	36.962	34.323	27.323	22.817	21.163	20.020	17.686	14.756	12.233	10.958	8.744	6.696	6.247
Tucumán	718.929	67.427	71.993	70.065	63.918	63.516	66.624	47.459	40.341	39.019	38.975	36.481	28.992	22.116	19.496	17.129	13.296	12.082
Tierra del Fuego	56.344	5.579	5.725	6.103	5.612	4.068	4.282	4.687	4.488	4.605	3.683	2.584	1.654	1.142	860	585	401	286

Los datos de población utilizados en el cálculo de las tasas fueron proporcionados por la Dirección de Estadísticas Poblacionales del Instituto Nacional de Estadística y Censos.

Los mismos corresponden a la revisión de las proyecciones de población en base a resultados definitivos del Censo 2001.

ANEXO METODOLÓGICO

DEFINICIONES, CONCEPTOS E INDICADORES UTILIZADOS

DEFINICIONES Y CONCEPTOS

Nacido vivo

Es la expulsión o extracción completa del cuerpo de la madre prescindiendo de la duración del embarazo, de un producto de la concepción que, después de tal separación, respire o manifieste cualquier otro signo de vida, tal como el latido del corazón, pulsaciones del cordón umbilical, o movimiento efectivo de músculos voluntarios, haya o no haya sido cortado el cordón umbilical y esté o no unida la placenta; cada producto de tal alumbramiento se considera nacido vivo. (1)

Matrimonio

Es la unión legal, conforme a derecho, de dos personas de sexo diferente. (1)

Defunción

Es la desaparición permanente de todo signo de vida, cualquiera que sea el tiempo transcurrido desde el nacimiento con vida (cesación post-natal de las funciones vitales sin posibilidad de resucitar). Por tanto, esta definición excluye las defunciones fetales.

Defunción Fetal

Es la muerte ocurrida con anterioridad a la expulsión completa o extracción del cuerpo de la madre de un producto de la concepción, cualquiera que haya sido la duración del embarazo; la defunción se señala por el hecho de que, después de tal separación, el feto no respira ni muestra cualquier otro signo de vida, tal como el latido del corazón, la pulsación del cordón umbilical o el movimiento efectivo de músculos voluntarios.

Momento de la defunción fetal

El momento de la muerte fetal hace referencia a si la defunción ocurrió antes del parto (anteparto) o durante el parto (intraparto). A partir del año 2001, por recomendaciones de expertos, esta información se solicita a través de la pregunta "El feto presentaba señales de maceración".

Lugar de residencia habitual

Es la localización geográfica o dirección donde reside habitualmente la persona de que se trate.

Este no necesita ser el mismo lugar en que aquella persona se encontraba en el momento en que ocurrió el hecho o su residencia legal. A los efectos de la tabulación, el lugar de residencia debe determinarse de la siguiente manera:

- para nacidos vivos: lugar de residencia de la madre en el momento del alumbramiento del nacido vivo;

- para defunciones fetales: lugar de residencia de la madre en el momento de la expulsión del feto muerto;

- para defunciones: en las de menores de un año, lugar de residencia de la madre en el momento de la muerte del niño (o la del niño si la madre ha muerto); y lugar de residencia del fallecido al morir para el resto de las edades. (1)

Lugar de ocurrencia

Es la localización geográfica o dirección donde ha ocurrido el nacimiento, la defunción, la defunción fetal, etc. (1)

Edad

Es el intervalo de tiempo estimado o calculado entre el día, mes y año del nacimiento, y el día, mes y año en que ocurre el hecho expresado en unidad solar de máxima amplitud que se haya completado, o sea, años para los adultos y niños; y meses, semanas, días, horas o minutos de vida, la unidad que sea más adecuada, para los niños de menos de un año de edad. (1)

Nivel de instrucción

Es el grado más alto completado, dentro del nivel más avanzado que se ha cursado, de acuerdo a las características del sistema educacional del país, considerando tanto los niveles primario, secundario, terciario y universitario del sistema educativo no reformado, como la categorización del sistema educativo reformado (ciclos de Educación General Básica y Polimodal).

Pertenencia o asociación a sistemas de atención de la salud

Es la condición de afiliación a algún sistema de atención de la salud (obra social, plan privado, mutual, plan o seguro público etc.)

A los efectos de la tabulación, la pertenencia o asociación a algún sistema de atención de la salud se determina de la siguiente manera:

- Para nacidos vivos y defunciones de menores de 1 año pertenencia o asociación de la madre a algún sistema de atención de la salud
- Para fallecidos de 1 año de edad o más pertenencia o asociación del fallecido a algún sistema de atención de la salud

Las categorías de pertenencia o asociación son:

- Obra Social: sistema de atención de la salud caracterizado por la afiliación obligatoria de todas las personas que trabajan en relación de dependencia.
- Plan de salud privado o Mutual: sistema de atención de la salud caracterizado por la adhesión o asociación voluntaria.
- Plan o Seguro público: sistema de cobertura organizado y financiado por el Estado Nacional y/o Provincial y/o Municipal para personas que no están afiliadas a algún sistema de atención de la salud.

Peso al nacer

Es la primera medición del peso del feto o recién nacido hecha después del nacimiento. Dicho peso debe ser tomado preferentemente dentro de la primera hora de vida, antes de que ocurra la pérdida post-natal importante de peso. Se define como **Bajo peso al nacer** al inferior a 2.500 gramos (hasta 2.499 gramos inclusive) .

Tiempo de gestación

La duración de la gestación se mide a partir del primer día del último período menstrual normal. La edad gestacional se expresa en días o en semanas completas.

- Pretérmino: menos de 37 semanas completas (menos de 259 días).
- A término: de 37 a 41 semanas completas (259 a 293 días).
- Postérmino: 42 semanas completas o más (294 días o más).

Número de orden de nacido vivo

Es el número de orden del nacido vivo que está siendo registrado, en relación con todos los nacidos vivos anteriores que ha tenido la madre.

Situación conyugal de la madre

Hace referencia a si la madre, al momento del nacimiento o de producirse la defunción de un menor de 14 años o la defunción fetal, se encontraba conviviendo en pareja o no, sin importar si la unión es con el padre biológico, pareja o compañero. (2)

Asistente o persona que atendió el nacimiento y el parto

Es la persona que asistió a la madre en el parto de un nacido vivo o de un feto nacido muerto. Los datos deben recogerse de manera que permitan distinguir los nacimientos y las defunciones fetales según hayan sido asistidos por: médico, partera, comadre, sin atención, otros y sin especificar.

Local de ocurrencia

Es el sitio donde ocurrió el hecho. A los efectos de la tabulación el local de ocurrencia debe determinarse de la siguiente manera:

- Establecimiento de salud: es el lugar donde se brinda asistencia médica y / u obstétrica; puede ser hospital, clínica, maternidad, centro asistencial, etc. A su vez también puede ser categorizado en público o de otra dependencia (privado, obra social, etc.).
- Vivienda o domicilio particular: cualquier otro domicilio no institucional, es decir, casa donde una persona vive o se hospeda.
- Otro lugar: si ocurrió en algún otro lugar. Ej. a bordo de un transporte, en la vía pública, en la cárcel, en el lugar de trabajo, etc.
- Se ignora. (2) (3)

Causa de defunción

Son todas aquellas enfermedades, estados morbosos o lesiones que produjeron la muerte, o que contribuyeron a ella y las circunstancias del accidente o de la violencia que produjo dichas lesiones. (4)

Causa básica de la defunción

Es a) la enfermedad o lesión que inició la cadena de acontecimientos patológicos que condujeron directamente a la muerte o b) las circunstancias del accidente o violencia que produjo la lesión fatal. (4)

Muerte materna

Es la defunción de una mujer mientras está embarazada o dentro de los 42 días siguientes a la terminación del embarazo, independientemente de la duración y el sitio del embarazo, debido a cualquier causa relacionada con o agravada por el embarazo mismo o su atención pero no por causas accidentales o incidentales. (4)

La Clasificación Estadística Internacional de Enfermedades y Problemas Relacionados con la Salud - Décima Revisión (CIE-10) mantiene esta definición y propone la consideración de una nueva categoría: **muerte materna tardía**. Se define como tal a la muerte de una mujer por causas obstétricas directas o indirectas, ocurrida después de los 42 días pero antes de un año de la terminación del embarazo.

No obstante, a los fines de las comparaciones nacionales e internacionales, la tasa de mortalidad materna deberá ser calculada sin incluir las defunciones maternas tardías.

CONCEPTOS E INDICADORES UTILIZADOS

Las estadísticas vitales proporcionan información referente a la dinámica de la población, y son ampliamente utilizadas para el cálculo de indicadores de gran importancia para el sector salud.

El **NIVEL de RIESGO** de la población se estima sobre la base de indicadores que miden variables socio-económico-culturales, biológicas y otras en las cuales ya se ha demostrado fuerte asociación con resultados deficitarios (muerte, enfermedad o secuelas). El concepto de riesgo es netamente probabilístico, ya que el alto o bajo riesgo se asocia con alta o baja posibilidad de que suceda un daño.

En salud materno infantil una serie de factores maternos se asocian frecuentemente con daño del niño (muerte o enfermedad). Conocerlos permite establecer medidas preventivas para el grupo que más lo necesite (Alto Riesgo) y de esta forma optimizar la distribución de los recursos disponibles, con los consiguientes mejores resultados, al contribuir a racionalizar la atención de la salud.

El **SISTEMA DE SALUD** hace referencia no sólo a la atención médica, sino también a todos los factores vinculados directa o indirectamente con problemas de la salud, como vivienda, saneamiento, accesibilidad a los sistemas de atención, alimentación, etc. Su evaluación no es una tarea sencilla, ya que la misma no puede ser expresada exclusivamente a través de los resultados, en la medida en que éstos están influenciados fuertemente por el nivel de riesgo de la población que se asiste.

Los **RESULTADOS** son función de las dos variables anteriores (Riesgo Poblacional y Sistema de Salud) y ellos pueden ser medidos a través del daño (muerte, enfermedad y/o secuela).

Lugar de residencia habitual

Para el estudio de las variaciones de la natalidad y la mortalidad es fundamental clasificar los nacimientos y las defunciones, registrados en el país, de acuerdo con el lugar de residencia habitual. De esta manera cada provincia podrá:

- disponer del número efectivo de nacimientos y defunciones que acaecieron entre los residentes de esa jurisdicción, independientemente del lugar de ocurrencia. En las tabulaciones según lugar de ocurrencia influye la concentración de los servicios de salud en ciertas áreas geográficas;

- calcular el crecimiento vegetativo; y

- vincular los datos con los de los censos de población y calcular las tasas para cada subdivisión geográfica sobre la base de la población correspondiente.

Para comparaciones entre zonas geográficas deberían emplearse únicamente las tabulaciones según lugar de residencia.

Edad

El estudio de la estructura por edad reviste especial interés, dado que la fecundidad y la mortalidad, están estrechamente relacionadas con la edad de los individuos. Por esto la información sobre la edad es esencial para los estudios demográficos y los programas de salud. La tabulación de los nacidos vivos por edad de la madre permite, por ejemplo, el estudio de los diferenciales de fecundidad, el cálculo de tasas de reproducción, etc. La clasificación de las defunciones según edad y sexo proporciona la información básica para la construcción de las tablas de vida y las proyecciones de población. Al hacer referencia al concepto de riesgo, se podrá visualizar la importancia de la edad desde el punto de vista del sector salud.

Natalidad

La **Tasa Bruta de Natalidad** relaciona todos los nacimientos acaecidos en una población dada con la población total. Es un índice de la velocidad relativa con que aumenta la población mediante los nacimientos. Influyen sobre la natalidad factores tales como la composición por edad (cuanto más joven es la población mayor es la tasa de natalidad), el nivel socio-económico (a menor nivel mayor tasa de natalidad) y la fecundidad propiamente dicha, con los que se puede evaluar en forma indirecta el mayor riesgo de una población. En general las altas tasas de natalidad se acompañan de otros factores de riesgo.

La tasa bruta de natalidad sola no debe usarse para comparar el nivel de fecundidad de dos poblaciones, por cuanto no toma en cuenta las diferencias en la estructura de las mismas, especialmente con respecto a la composición por edad de la población femenina.

TASA BRUTA DE NATALIDAD

$$\text{Tasa bruta anual de natalidad} = \frac{\text{Nro. de nacidos vivos acaecidos en la población de una zona geográfica dada durante un año dado}}{\text{Población total de la zona geográfica dada en mitad del mismo año}} \times 1000$$

Edad de la madre

La edad de la madre es un factor que se asocia fuertemente con el posible daño del niño (muerte o enfermedad). Esto ha sido estudiado en diferentes países y verificado para la Argentina en diferentes investigaciones. (5)

Este tipo de estudios, permite cuantificar los grupos de riesgo, o sea aquellos grupos que tengan mayor posibilidad de daño (Alto Riesgo) o menor (Bajo Riesgo). Este enfoque basado en el concepto de riesgo, tiene gran trascendencia desde el punto de vista sanitario y con miras a encararlo de esta forma, se adoptó en el estudio mencionado la clasificación propuesta por Buttler y Bonham en 1958 (6) y utilizada con éxito en numerosos estudios ulteriores. Las madres son categorizadas en tres niveles de riesgo en relación con su edad:

- ALTO RIESGO - Menos de 20 años.
- BAJO RIESGO - Entre 20 y 34 años.
- RIESGO INTERMEDIO - Mayores de 34 años.

Desde el punto de vista de la atención materno infantil se define como RIESGO a la mayor probabilidad de producirse DAÑO (muerte, enfermedad y/o secuela) en el período de referencia (en este caso el primer año de vida). La edad materna es un factor que se asocia significativamente con la posibilidad de daño del hijo (mortalidad) durante el primer año de vida y permite identificar y cuantificar dónde y de qué dimensión es el riesgo a que está sometido ese niño.

Nivel de instrucción materno

El nivel de instrucción materno es un factor de riesgo para el hijo en cuanto a la probabilidad de sufrir un daño (muerte, enfermedad y/o secuela). Esta fuerte asociación está sustentada por numerosos trabajos y verificado en la Argentina en el estudio mencionado precedentemente.

En Principios y Recomendaciones para un Sistema de Estadísticas Vitales, las Naciones Unidas, a través de su Oficina de Estadística, recomienda categorizar el Nivel de Instrucción Materno en siete grupos: Analfabeta, Primaria Incompleta y Completa, Secundaria Incompleta y Completa y Terciaria o Universitaria Incompleta y Completa.

El mayor riesgo corresponde a los niños hijos de madres con bajo Nivel de Instrucción y el menor riesgo a los hijos de madres con alto Nivel de Instrucción.

Pertenencia o asociación a sistemas de atención de la salud

La adhesión o asociación obligatoria o voluntaria a algún sistema de atención de la salud no indica “per se” cobertura real; sin embargo, establece mecanismos de accesibilidad a los servicios de salud.

Desde esta perspectiva, estar o no asociado a algún sistema de atención de la salud permite un corte dicotómico de la población afiliada y no afiliada en cuanto a cobertura y utilización de servicios de salud. Es también un indicador indirecto o “proxi” de condición socio-económica de la población y, por lo tanto, de caracterización de la misma según niveles de riesgo.

Peso al nacer

La alta frecuencia de neonatos de **bajo peso al nacer** (< 2500 g), se observa en países o regiones en vías de desarrollo y su alta incidencia se acompaña frecuentemente con otros indicadores de riesgo elevado como todos los considerados anteriormente. Esta definición engloba al desnutrido fetal y al neonato de pretérmino, por lo que muchas veces las estrategias a seguir son en función de la distribución porcentual de cada uno de estos dos grupos.

La mejoría en la atención de la salud puede disminuir la morbilidad y las secuelas de este grupo de alto riesgo, pero no su incidencia, ya que ésta es producto del efecto de múltiples variables que dependen del desarrollo social y cuya erradicación necesita medidas estructurales, capaces de producir impacto pero a largo plazo.

Edad gestacional

La edad gestacional es un parámetro de fundamental importancia al nacer, ya que a partir del mismo se toman innumerables medidas de atención y/o prevención del neonato. Está relacionada directamente con el grado de adaptación del niño a la vida extrauterina. A menor edad gestacional más difícil es adaptarse al medio ambiente: problemas de regulación térmica, de alimentación, mayor susceptibilidad a las infecciones, disturbios metabólicos, insuficiencias respiratorias, trastornos cardiocirculatorios que producen asfixias de diferente grado y otras complicaciones debidas exclusivamente al escaso tiempo de gestación.

Esta situación condiciona y hace que muchos de estos niños requieran cuidados intensivos para tratar de atenuar los efectos de la prematuridad, evitar secuelas y disminuir la mortalidad que está en razón inversa al tiempo de gestación.

Si se utiliza esta variable asociada al peso al nacer, sirve para diagnosticar el estado de nutrición fetal.

El niño de pretérmino es aquél que nace antes de la 37 semana completa (cualquiera sea su peso). El nacido de término es el que nace entre la 37 y la 41 semana completa de gestación. El neonato de post-término nace en la 42 o más semanas completas.

Deben tomarse con precaución los datos sobre edad gestacional por dos razones: el nivel de confiabilidad del dato y las limitaciones en cuanto a lo que puede brindar la atención médica para su modificación.

Número de orden de nacido vivo

El primer hijo tiene mayor riesgo que el segundo y el tercero. A partir de éste, el riesgo aumenta en forma muy importante, al punto que la gran múltipara es considerada una madre de alto riesgo. Estas son más frecuentes en países o regiones con déficits socioeconómicos culturales, en los cuales no existen programas de control de la natalidad.

Esta gran multiparidad se ve en muchas regiones, aún en madres jóvenes, por lo que muchas veces no está asociada con la edad de la madre como podría esperarse. La importancia de este factor en el área materno-infantil, justifica su análisis a nivel del país y de las diferentes jurisdicciones.

Desde los trabajos de Ruth Puffer y Carlos Serrano, publicados a principios de la década del 70 (7), se observó que el orden de nacimiento podría considerarse como un factor de riesgo que se asociaba con determinado daño en el hijo.

Situación conyugal de la madre

Los nacidos vivos se presentan también teniendo en cuenta la situación conyugal de la madre, referida a si convive en pareja (ya sea casada o en unión de hecho) o no convive en pareja.

Una información que señale la situación conyugal de la madre, categorizándola como con pareja estable o sin pareja estable, contribuye a definir el riesgo de una población materno infantil con mayor precisión que la filiación, definida como la condición de matrimonial o extramatrimonial del nacimiento.

Local de ocurrencia y persona que atendió el parto

Para evaluar la utilización de los servicios y recursos de salud, resulta útil tener en cuenta el local de ocurrencia y la persona que asistió el parto. Estos datos permiten apreciar el nivel de institucionalización del mismo en las distintas jurisdicciones. Desde el punto de vista estrictamente sanitario, son importantes porque permiten evaluar las condiciones de riesgo en que ha acaecido el parto. El parto no institucional comprende los nacidos vivos acaecidos en domicilio o en otro lugar como la calle, a bordo de un vehículo, etc. Ello de por sí define una condición de alto riesgo.

Causa de muerte

Las estadísticas de causa de muerte constituyen una de las herramientas más útiles para el conocimiento de los problemas de salud de una población y orientación de los programas.

"Desde el punto de vista de la prevención de la mortalidad, es importante cortar la cadena de acontecimientos o instituir la curación en un cierto punto. El objetivo más efectivo es prevenir que opere la causa precipitante.

"El problema de clasificar las causas de muerte, en estadísticas vitales, es relativamente simple cuando actúa una sola. Sin embargo, en muchos casos contribuyen a la muerte dos o más procesos patológicos. En tales casos ha sido la práctica tradicional seleccionar una de estas causas para ser tabulada. Para hacer uniformes la terminología y el procedimiento de selección de la causa de muerte para las tabulaciones primarias en la Sexta Conferencia Internacional para la Revisión Decenal, se acordó designar la causa que fuera a ser tabulada como la CAUSA BASICA DE DEFUNCION".(8)

La **TASA BRUTA DE MORTALIDAD** relaciona todas las muertes acaecidas en una población dada con la población total, midiendo así la disminución de la misma a causa de las muertes. Si bien es muy utilizada, ya que generalmente se dispone de los datos para su cálculo, deben adoptarse ciertos recaudos.

Dado que la mortalidad varía con la edad, la tasa bruta puede ser engañosa cuando las poblaciones que se comparan no tienen una composición similar según la edad y el sexo. Las poblaciones compuestas por una elevada proporción de personas de edad avanzada en las que la mortalidad es más alta, mostrarán naturalmente tasas brutas de mortalidad más elevadas que las de las poblaciones 'más jóvenes'.

TASA BRUTA DE MORTALIDAD

$$\text{Tasa bruta anual de mortalidad} = \frac{\text{Nro.de defunciones acaecidas en la población de una zona geográfica dada durante un año dado}}{\text{Población total de la zona geográfica dada en mitad del mismo año}} \times 1000$$

La **TASA ESPECIFICA DE MORTALIDAD SEGÚN EDAD** expresa el riesgo de morir en cada uno de los grupos de edad elegidos para el cálculo. La especificación de la edad y el sexo elimina las diferencias que podrían deberse a las variaciones en la población con respecto a estas características. Dichas tasas pueden compararse entre una zona geográfica y otra y entre un período de tiempo y otro. Sin embargo, no deben dejarse de lado otras variables importantes que influyen sobre la mortalidad en ciertas edades como la escolaridad, la ocupación, etc.

TASA ESPECIFICA DE MORTALIDAD SEGÚN EDAD

$$\text{Tasa anual específica según edad} = \frac{\text{Nro.de defunciones acaecidas en un grupo de edad específica de la población de un área geográfica dada durante un año dado}}{\text{Población de ese grupo específico de edad del área geográfica dada durante el mismo año}} \times 1000$$

La **TASA DE MORTALIDAD SEGÚN CAUSA** relaciona las defunciones provenientes de una causa específica con la población. Suministra un índice de la disminución de la población total por una causa determinada y es uno de los indicadores más utilizados para la evaluación de los programas de salud.

Es importante calcular esta tasa por edad y sexo, ya que las causas de muerte varían según estas características.

Dado que la causa de muerte certificada por el médico es uno de los datos que está sujeto a errores en cuanto a su declaración, cabe tomar precauciones en su uso, dependiendo su exactitud del tipo de certificación, de codificación y de los criterios de clasificación que se utilicen.

Mortalidad Materna

La mortalidad materna constituye un importante problema de investigación, tanto en lo referente a las causas como a los distintos factores que influyen en la misma: la asistencia sanitaria de la madre, el saneamiento, la nutrición y las condiciones socio-económicas generales. Las defunciones maternas pueden subdividirse en dos grupos:

- **Defunciones obstétricas directas:** son las que resultan de complicaciones obstétricas del estado de gestación (embarazo, trabajo de parto y puerperio), de intervenciones, de omisiones, de tratamiento incorrecto, o de una cadena de acontecimientos originada en cualquiera de las circunstancias mencionadas;

- **Defunciones obstétricas indirectas:** son las que resultan de una enfermedad existente desde antes del embarazo o de una enfermedad que evoluciona durante el mismo, no debidas a causas obstétricas directas pero sí agravadas por los efectos fisiológicos del embarazo.

La mortalidad materna es frecuentemente subestimada debido a deficiencias en la certificación médica de la causa de muerte en el Informe Estadístico de Defunción, tanto en países desarrollados como en vías de desarrollo.

En tal sentido, la Dirección Nacional de Maternidad e Infancia junto con la Dirección de Estadísticas de Salud, llevó a cabo un estudio que confirmó la existencia de subregistro de causas maternas con información de 1985 (9) (10). Un estudio colaborativo multicéntrico realizado por el Ministerio de Salud y Ambiente (Comisión Nacional de Programas de Investigaciones Sanitarias – CONAPRIS -) permitió corroborar la existencia de subregistro de causas maternas, con información del año 2002, y comprobó que dicho subregistro había disminuido sensiblemente en comparación con los resultados del estudio basado en información de 1985. (11)

La **TASA DE MORTALIDAD MATERNA** refleja el riesgo de morir de las mujeres durante la gestación y el parto.

Se utiliza como denominador el número de nacidos vivos como una aproximación al número de mujeres expuestas a morir por causas relacionadas con el embarazo, el parto y el puerperio.

Si bien la Clasificación Estadística Internacional de Enfermedades y Problemas Relacionados con la Salud -Décima Revisión (CIE-10) incorpora la categoría de muerte materna tardía, a los fines de las comparaciones nacionales e internacionales, éstas no se incluyen en el numerador de la tasa de mortalidad materna.

TASA DE MORTALIDAD MATERNA

$$\text{Tasa anual de mort. materna} = \frac{\text{Nro.de defunciones por causas maternas acaecidas en la población femenina de un área geográfica dada durante un año dado}}{\text{Nro. de nacidos vivos registrados en la población del área geográfica dada durante el mismo año}} \times 10000$$

Mortalidad Infantil

La mortalidad infantil comprende la mortalidad de menores de un año. Se llama mortalidad neonatal a la ocurrida en el transcurso de los primeros 27 días de vida y la expresión mortalidad postneonatal designa la ocurrida desde el fin del período neonatal hasta la edad de un año.

Existen un conjunto de factores que influyen y determinan el nivel de la misma: biológicos, demográficos, socio-económicos, culturales, ambientales, de atención de la salud y geográficos.

La influencia de estos factores difiere según la edad de los menores de un año. En la mortalidad neonatal prevalecen aquéllos vinculados con las condiciones congénitas como con la atención de la salud (salud de la madre, control del embarazo, atención del parto y del niño durante los primeros días de vida). En la mortalidad postneonatal tienen mayor impacto las condiciones ambientales y socio-económicas sobre la salud del niño.

Para su análisis, es necesario tener presente la influencia de la calidad de los datos en el valor de estos indicadores, particularmente en la mortalidad neonatal. Esto obedece a que, además del posible subregistro, podrían sumarse inconvenientes por la aplicación incorrecta de las definiciones de nacido vivo y de defunción fetal.

La **TASA DE MORTALIDAD INFANTIL** relaciona las defunciones de menores de un año acaecidas durante un año y el número de nacidos vivos registrados en el transcurso del mismo año.

Es considerada como uno de los indicadores más importantes para la planificación y programación de actividades en salud y, debido a su especial utilidad, es necesario calcular e interpretar correctamente sus valores. Uno de los errores más frecuentes es el que proviene de una incorrecta aplicación de la definición del hecho y de la inscripción del mismo. Existe una tendencia a inscribir como defunciones fetales a los niños que, aún habiendo nacido vivos, mueren inmediatamente. O sea, que podría haber una subinscripción de nacidos vivos y también de las defunciones infantiles, situación que influye en el cálculo de las tasas de mortalidad infantil. Otro factor a considerar es la omisión de registro del nacimiento y la defunción.

TASA DE MORTALIDAD INFANTIL

$$\text{Tasa anual de mort. infantil} = \frac{\text{Nro. de muertes de menores de un año de edad acaecidas en la población de un área geográfica dada durante un año dado}}{\text{Nro. de nacidos vivos registrados en la población del área geográfica dada durante el mismo año}} \times 1000$$

Mortalidad Neonatal

La mortalidad neonatal forma parte de la mortalidad infantil, y ella es proporcionalmente mayor (mortalidad dura) cuanto más baja sea la tasa de mortalidad infantil, como se ve en países desarrollados o en poblaciones con buenas condiciones socioeconómicas y culturales.

La mayoría de las causas de muerte son de **origen perinatal** y ello es más frecuente cuanto más precoz sea el fallecimiento como sucede en la Mortalidad Neonatal Precoz (entre 0 y 6 días de vida) en relación con la Mortalidad Neonatal Tardía (entre 7 y 27 días de vida).

Es una tasa cuyo numerador es el número de niños fallecidos en los primeros 27 días de vida extrauterina, durante un año dado, y el denominador el número de nacidos vivos registrados, en el mismo año, y expresada por cada 1000 nacidos vivos.

TASA DE MORTALIDAD NEONATAL

$$\text{Tasa anual de mort. neonatal} = \frac{\text{Nro. de muertes de niños de menos de 28 días de edad acaecidas en la población de un área geográfica dada durante un año dado}}{\text{Nro. de nacidos vivos registrados en la población del área geográfica dada durante el mismo año}} \times 1000$$

Mortalidad Post-Neonatal

La mortalidad postneonatal forma parte de la mortalidad infantil y ella es proporcionalmente mayor (mortalidad blanda) cuanto más altas sean las tasas de mortalidad infantil, como se observa en países en vías de desarrollo o en poblaciones con malas condiciones socioeconómicas y culturales

La mayoría de las causas de muerte se deben a problemas provenientes del medio ambiente y ello es más frecuente cuanto más se aleja la muerte del momento del nacimiento (infecciones, diarreas, deshidratación, trastornos respiratorios agudos, etc.).

Se debe recordar que muchos neonatos de alto riesgo (de pretérmino, bajo peso, etc.) aún sobreviviendo al período neonatal, quedan con déficits para afrontar las condiciones desfavorables del medio ambiente y fallecen durante el período post-neonatal. A su vez, es poco frecuente que los nacidos de bajo riesgo (de término, con peso adecuado, sin malformaciones, etc.) fallezcan en el período neonatal, pero no así en el período post-neonatal si las condiciones del medio son desfavorables.

De ahí la importancia de conocer el momento de la muerte que, junto a otras variables, facilita el diagnóstico de situación de una determinada provincia, región o país.

Es una tasa cuyo numerador es el número de niños fallecidos entre los 28 y los 365 días de vida extrauterina, durante un año dado, y el denominador el número de nacidos vivos registrados , en el mismo año, y expresada por cada 1000 nacidos vivos.

TASA DE MORTALIDAD POSTNEONATAL (TASA DE MORTALIDAD INFANTIL TARDIA)

$$\text{Tasa anual de mort. postneon.} = \frac{\text{Nro. de muertes de niños de 28 días a menos de un año de edad acaecidas en la población de un área geográfica dada durante un año dado}}{\text{Nro. de nacidos vivos registrados en la población del área geográfica dada durante el mismo año}} \times 1000$$

Mortalidad Infantil según criterios de reducibilidad

La clasificación de las causas de muerte según "Criterios de Reducibilidad" tiene como objeto detectar problemas, sustentar la toma de decisiones y guiar las actividades, de forma tal que faciliten la instrumentación de medidas correctivas adecuadas.

En la Argentina esta clasificación comenzó a usarse a partir de 1985. Esto permitió que los datos elaborados de esta forma pudieran ser utilizados para orientar las acciones sectoriales en el área materno infantil, en función del riesgo, guiar la normatización de las patologías prevalentes en el medio y sustentar la planificación y programación de actividades y servicios. (12)

En 1996 el agrupamiento de causas de muertes infantiles vigente fue revisado y reformulado, considerando las innovaciones tecnológicas y científicas y los cambios en las modalidades de atención ocurridos desde 1985, utilizándose en esta publicación la nueva versión (13).

Se definen diferentes causas de muerte para el período neonatal (0 a 27 días de vida) y para el período post-neonatal (28 a 365 días). Dos grandes grupos de causas integran esta clasificación: **reducibles** (que incluye las defunciones cuya frecuencia podría disminuirse, en función del conocimiento científico actual y por distintas acciones desarrolladas, fundamentalmente a través de los servicios de salud) y **difícilmente reducibles** (que incluye las defunciones que en la actualidad no son reducibles).

La asignación de códigos a los distintos agrupamientos de causas de muerte según criterios de reducibilidad, ha experimentado un ajuste en el año 2000. En efecto, en el mencionado año, y con información del año 1999, se reasignaron tres categorías de cuatro caracteres de la CIE-10, que correspondían a "otras causas", a algunas categorías de causas reducibles.

Mortalidad Fetal

En 1950 la Organización Mundial de la Salud definió la muerte fetal como "la muerte antes de la expulsión completa de su madre de un producto de la gestación, independientemente de la duración del embarazo; ... el feto no respira o muestra algún otro signo de vida..." Asimismo, recomendó que la muerte fetal sea clasificada como precoz (<20 semanas completas de gestación desde la fecha de la última menstruación), intermedia (20 a menos de 28 semanas), tardía (28 semanas completas o más), o no clasificable.

En 1975 se revisa nuevamente la definición y se adopta la que continúa vigente hasta la actualidad.

En la Clasificación Estadística Internacional de Enfermedades y Problemas Relacionados con la Salud - Décima Revisión (CIE-10) (Volumen 1), se expresa que la Conferencia Internacional para la Décima Revisión "estuvo de acuerdo en que era aconsejable conservar las definiciones de nacido vivo y muerte fetal tal como aparecen en la Novena Revisión". También se establece que el período perinatal se inicia en la semana 22ª de gestación (cuando el peso del feto es normalmente de 500g) y termina cuando se completan siete días después del nacimiento.

Con esta nueva conceptualización, queda establecido que se considerarán muertes fetales tardías o "mortinatos" aquéllas que se producen a partir de la 22ª semana de gestación.

La mortalidad fetal está altamente concentrada en el extremo inferior de la distribución de peso. Si bien la mayoría de estos casos (vivos y muertos) son partos pretérmino, el peso al nacer es el camino final crucial en la cadena causal fatal (Susser M., Marolla F.M., and Fleiss J.: Birthweight, fetal age and perinatal mortality. Am.J.Epidemiol. 96:197-204, 1972). A medida que el peso se aleja de un nivel óptimo de sobrevivencia, el riesgo de muerte aumenta en forma exponencial (Karn and Penrose 1951; Shah and Abbey 1971; Susser et al. 1972; Wilcox and Russell 1983 b, c). En general, el pronóstico de sobrevivencia como feto o neonato es peor cuanto más lento sea el crecimiento. Cuanto menor sea el peso logrado a una edad gestacional dada, mayor es la probabilidad de morir.

Desde el punto de vista obstétrico, las acciones para prevenir la mortalidad fetal están dirigidas sólo a los factores de riesgo postconcepcionales, ya que el obstetra actúa desde el momento en el que la mujer entra al sistema de cuidados prenatales. Desde la perspectiva de la salud pública y de la investigación epidemiológica, las acciones están dirigidas, además, a los factores de riesgo preconcepcionales.

Las muertes fetales son producidas por varios factores cuyos pesos relativos aún se ignoran. Sin duda éstos serán diferentes entre países desarrollados y los menos desarrollados. Estas diferencias deben medirse con el riesgo atribuible, ya que el riesgo relativo no permite evidenciarlas.

RAZON DE MORTALIDAD FETAL

$$\text{Razón de mortalidad fetal} = \frac{\text{Nro. de muertes fetales}}{\text{Nro. de nacidos vivos}} \times 1000$$

TASA DE MORTALIDAD FETAL

$$\text{Tasa de mortalidad fetal} = \frac{\text{Nro. de muertes fetales}}{\text{Nro. de nacidos totales (vivos y muertos)}} \times 1000$$

Mortalidad perinatal

La Clasificación Estadística Internacional de Enfermedades y Problemas Relacionados con la Salud - Décima Revisión (CIE-10) estableció definitivamente que el período perinatal comienza cuando se completa la 22ª semana de gestación (cuando el peso del feto es normalmente de 500 gramos) y finaliza cuando se completan los siete días posteriores al nacimiento.

TASA DE MORTALIDAD PERINATAL

$$\text{Tasa de mortalidad perinatal} = \frac{\text{Nro.de muertes fetales tardías más Nro.de defunciones de menores de siete días}}{\text{Nro.de muertes fetales tardías más Nro.de nacidos vivos}} \times 1000$$

En las sociedades con menor desarrollo socioeconómico, el control prenatal tendría mayor impacto que la educación materna; la asistencia hospitalaria de los partos mejora significativamente la mortalidad neonatal, pero este efecto se atenúa debajo de los 1500 gramos.

El efecto del peso sobre la mortalidad se prolonga más allá de la etapa fetal y alcanza la etapa neonatal, período en el que continúa la vulnerabilidad y se producen muertes por infecciones varias.

Referencias Bibliográficas

1- NACIONES UNIDAS - DEPARTAMENTO DE ASUNTOS ECONÓMICOS Y SOCIALES - OFICINA DE ESTADÍSTICA: "Principios y Recomendaciones para un Sistema de Estadísticas Vitales". Informes Estadísticos. Serie M, Nro.19, Rev.1. Nueva York, EE.UU., 1974.

2- MINISTERIO DE SALUD - DIRECCIÓN DE ESTADÍSTICA E INFORMACIÓN DE SALUD – PROGRAMA NACIONAL DE ESTADÍSTICAS DE SALUD: "Modelos de Formularios e Instructivos del Sistema de Estadísticas Vitales". Buenos Aires, Argentina, enero 2000.

3- MINISTERIO DE SALUD Y ACCION SOCIAL – SUBSECRETARÍA DE SALUD – DIRECCIÓN DE ESTADÍSTICAS DE SALUD: "Manual de Adiestramiento de Agentes de Registros Civiles". Estadísticas Vitales y de Salud. Material de Enseñanza. Serie 9 Nro. 2. Buenos Aires, Argentina, 1984.

4- ORGANIZACIÓN PANAMERICANA DE LA SALUD - OFICINA SANITARIA PANAMERICANA - OFICINA REGIONAL DE LA ORGANIZACIÓN MUNDIAL DE LA SALUD: "Clasificación Internacional de Enfermedades y Problemas Relacionados con la Salud - Décima Revisión, 1992. Publicación Científica Nro.554. Organización Panamericana de la Salud. Washington, D.C., EE.UU., 1995.

5- MINISTERIO DE SALUD Y ACCIÓN SOCIAL - SECRETARIA DE SALUD - PROGRAMA NACIONAL DE ESTADÍSTICAS DE SALUD: "Situación Sanitaria de los Menores de 1 año" - Serie 10, Nro.5. Buenos Aires, Argentina, diciembre 1992..

6- BUTTLER N.R. Y BONHAM D.G.: "Perinatal Mortality: The First Report of the 1958. British Perinatal Mortality Survey". Edimburgo, Livingston, 1963.

7- PUFFER R., SERRANO C.: "El Peso al Nacer, la Edad Materna y el Orden de Nacimiento. Tres importantes determinantes de la Mortalidad Infantil" OPS/OMS - Publ.Cient. 724-1975; 1-46.

8- NACIONES UNIDAS - DEPARTAMENTO DE ASUNTOS ECONÓMICOS Y SOCIALES – OFICINA DE ESTADISTICA: "Manual de Métodos de Estadísticas Vitales". Estudios Metodológicos. Serie f, Nro.7. Nueva York, EE.UU., abril 1955.

9- MINISTERIO DE SALUD Y ACCIÓN SOCIAL - SECRETARIA DE SALUD - PROGRAMA NACIONAL DE ESTADÍSTICAS DE SALUD: "La Mortalidad Materna en la Argentina", Serie 8, Nro.4. Buenos Aires, Argentina, julio 1987.

10- MINISTERIO DE SALUD Y ACCIÓN SOCIAL - SECRETARIA DE SALUD - PROGRAMA NACIONAL DE ESTADÍSTICAS DE SALUD: "Mortalidad Materna en áreas seleccionadas", Serie 8, Nro.13. Buenos Aires, Argentina, enero 1992.

11- MINISTERIO DE SALUD Y AMBIENTE – COMISION NACIONAL DE PROGRAMAS DE INVESTIGACIONES SANITARIAS - CEDES: "Para que cada muerte materna importe". Buenos Aires, Argentina, setiembre 2004.

12- MINISTERIO DE SALUD Y ACCIÓN SOCIAL - SECRETARIA DE SALUD - PROGRAMA NACIONAL DE ESTADÍSTICAS DE SALUD: "Agrupamiento de Causas de Muerte de Menores de un año basado en la aplicación de Criterios de Evitabilidad, 1979 - 1980 - 1981". Boletín Nro.50. Buenos Aires,Argentina, julio 1985.

13- MINISTERIO DE SALUD Y ACCIÓN SOCIAL - DIRECCIÓN DE ESTADÍSTICAS DE SALUD - COMISIÓN NACIONAL DE CLASIFICACIÓN DE ENFERMEDADES - DIRECCIÓN DE MATERNIDAD E INFANCIA: "Taller Grupo de Expertos para la revisión de la clasificación usada en la Argentina sobre Mortalidad Infantil según Criterios de Evitabilidad", Serie 3, Nro.30. Buenos Aires, Argentina, julio 1996

LISTA DE MORTALIDAD SEGÚN CAUSAS SELECCIONADAS

DENOMINACIÓN DE LOS GRUPOS DE CAUSAS DE DEFUNCIÓN	CÓDIGOS CIE-10
1. Enfermedades infecciosas y parasitarias	A00-B99
Enfermedades infecciosas intestinales	A00-A09
Tuberculosis inclusive secuelas	A15-A19; B90
Ciertas enf. prevenibles por vacuna	A36-A37; A80; B06; B26; B91
Infección meningocócica	A39
Tétanos	Neonatal: A33; Obstétrico: A34; Otros: A35
Hepatitis virales	B15-B19
Septicemia	A40-A41
Enfermedad por virus de la inmunodeficiencia	B20-B24
Tripanosomiasis	B57
Las demás enfermedades infecciosas y parasitarias	Todas las demás categorías A y B
2. Tumores	C00-D48
Malignos	C00-C97
Estómago	C16
Colon	C18
Páncreas	C25
Demás órganos digestivos y peritoneo	C15; C17; C19-C24; C26; C48
Tráquea, de los bronquios y del pulmón	C33-C34
Mama	C50
Útero	C53-C55
Los demás tumores malignos	Todas las demás categorías C
Carcinoma en situ, tumores benignos y de comportamiento incierto o desconocido	D00-D48
3. Diabetes mellitus	E10-E14
4. Deficiencias de la nutrición y anemias nutricionales	E40-E64; D50-D53
5. Meningitis	G00,G03
6. Trastornos mentales y del comportamiento	F00-F99
7. Enfermedades del sistema circulatorio	I00-I98
Enfermedades hipertensivas	I10 -I14
Enfermedades isquémicas del corazón	I20-I25
Insuficiencia cardíaca	I50
Las demás enfermedades del corazón	Las demás categorías I00-I51
Enfermedades cerebrovasculares	I60-I69
Aterosclerosis	I70
Las demás enfermedades del sistema circulatorio	Todas las demás categorías I

LISTA DE MORTALIDAD SEGÚN CAUSAS SELECCIONADAS

DENOMINACIÓN DE LOS GRUPOS DE CAUSAS DE DEFUNCIÓN	CÓDIGOS CIE-10
<p>8. Enfermedades del sistema respiratorio Infecciones respiratorias agudas Enfermedades crónicas de las vías respiratorias inferiores Las demás enfermedades del sistema respiratorio</p> <p>9. Apendicitis, hernia de la cavidad abdominal y obstrucción intestinal</p> <p>10. Ciertas enfermedades crónicas del hígado y cirrosis</p> <p>11. Enfermedades del sistema genitourinario</p> <p>12. Embarazo, parto y puerperio</p> <p>13. Ciertas afecciones originadas en el período perinatal</p> <p>14. Malformaciones congénitas, deformidades y anomalías cromosómicas</p> <p>15. Causas externas Accidentes de tráfico de vehículo de motor</p> <p>Otros accidentes de transporte Otras causas externas de traumatismos accidentales Suicidios Agresiones Eventos de intención no determinada, inclusive secuelas Las demás causas externas</p> <p>16. Demás causas definidas</p> <p>MAL DEFINIDAS Y DESCONOCIDAS</p>	<p>J00-J99 J00-J22 J40-J47 Todas las demás categorías J</p> <p>K35-K46; K56 K70; K73-K74; K76</p> <p>N00-N99</p> <p>O00-O99</p> <p>P00-P96</p> <p>Q00-Q99</p> <p>V01-Y98 V02-V04 con cuarto dígito 1 ó 9 V051;V092 y V093 V12-V15 y V20-V28 con cuarto dígito 4, 5 ó 9; V30-V38, V40-V48, V50-V58, V60-V68, V70-V78 con cuarto dígito 5, 6, 7 ó 9; V19, V29, V39, V49, V59, V69 y V79 con cuarto dígito 4, 5, 6 ó 9; V803 - V805; V811; V821; V830-V833; V840-V843 ; V850-V853; V860 - V863; V870 - V878; V892 y V899 Las demás categorías V01-V99</p> <p>W00-X59 X60-X84 X85-Y09 Y10-Y34; Y87.2 Todas las demás categorías V01-Y98</p> <p>Resto de categorías, excepto R00-R99</p> <p>R00-R99</p>

LISTA BÁSICA PARA LA TABULACIÓN DE MORTALIDAD

DENOMINACIÓN DE LOS GRUPOS DE CAUSAS DE DEFUNCIÓN	CÓDIGOS CIE-10
CÓLERA	A00
DIARREA Y GASTROENTERITIS DE PRESUNTO ORIGEN INFECCIOSO	A09
OTRAS ENFERMEDADES INFECCIOSAS INTESTINALES E INTOXICACIONES ALIMENTARIAS	A01-A08, A32
TUBERCULOSIS RESPIRATORIA	A15, A16
TUBERCULOSIS, OTRAS FORMAS	A17-A19
INFECCIÓN MENINGOCÓCICA	A39
SEPTICEMIAS	A40, A41
ENFERMEDADES ESTREPTOCÓCICAS	A38, A46
TÉTANOS NEONATAL	A33
TÉTANOS OBSTÉTRICO	A34
TÉTANOS	A35
DIFTERIA	A36
TOS FERINA	A37
OTRAS ENFERMEDADES BACTERIANAS	A20-A28, A30, A31, A42-A44, A48, A49
INFECCIÓN CON MODO DE TRANSMISIÓN PREDOMINANTEMENTE SEXUAL	A50-A59, A60, A63, A64
POLIOMIELITIS AGUDA	A80
INFECCIÓN DEL SISTEMA NERVIOSO CENTRAL POR VIRUS LENTO	A81
SARAMPIÓN	B05
HEPATITIS VIRAL	B15-B19
ENFERMEDAD POR VIRUS DE INMUNODEFICIENCIA HUMANA	B20-B24
FIEBRES VIRALES TRANSMITIDAS POR ARTRÓPODOS	A90-A95
OTRAS ENFERMEDADES VIRALES	A82-A89, A96, A98, A99, B00-B04, B06-B09, B25-B27, B30, B33, B34
MALARIA	B50-B54
ENFERMEDAD DE CHAGAS	B57
OTRAS ENFERMEDADES INFECCIOSAS Y PARASITARIAS	A65-A69, A70, A71, A74, A75, A77-A79, B35-B49, B55, B56, B58-B60, B64-B83, B85-B92, B94, B99
TUMOR MALIGNO DEL LABIO, DE LA CAVIDAD BUCAL Y DE LA FARINGE	C00-C14
TUMOR MALIGNO DEL ESÓFAGO	C15
TUMOR MALIGNO DEL ESTÓMAGO	C16
TUMOR MALIGNO DEL COLON	C18
TUMOR MALIGNO DEL LA UNIÓN RECTOSIGMOIDEA, RECTO, ANO Y CONDUCTO ANAL	C19-C21
TUMOR MALIGNO DEL HÍGADO Y DE LAS VÍAS BILIARES INTRAHEPÁTICAS	C22
TUMOR MALIGNO DEL PÁNCREAS	C25

LISTA BÁSICA PARA LA TABULACIÓN DE MORTALIDAD

DENOMINACIÓN DE LOS GRUPOS DE CAUSAS DE DEFUNCIÓN	CÓDIGOS CIE-10
TUMOR MALIGNO DE LA LARINGE	C32
TUMOR MALIGNO DE LA TRÁQUEA, DE LOS BRONQUIOS Y DEL PULMÓN	C33, C34
MELANOMA MALIGNO DE LA PIEL	C43
TUMOR MALIGNO DE LA MAMA	C50
TUMOR MALIGNO DEL CUERPO DEL ÚTERO	C54
TUMOR MALIGNO DEL ÚTERO, PARTE NO ESPECIFICADA	C55
TUMOR MALIGNO DEL OVARIO	C56
TUMOR MALIGNO DE LA PRÓSTATA	C61
TUMOR MALIGNO DEL RIÑÓN Y PELVIS RENAL	C64, C65
TUMOR MALIGNO DE LA VEJIGA URINARIA	C67
TUMOR MALIGNO DEL ENCÉFALO Y SISTEMA NERVIOSO CENTRAL	C71, C72
ENFERMEDAD DE HODGKIN	C81
LEUCEMIA	C91-C95
OTROS TUMORES MALIGNOS DEL TEJIDO LINFÁTICO, ÓRGANOS HEMATOPOYÉTICOS Y TEJIDOS AFINES	C82-C85, C88, C90, C96
RESTO DE TUMORES MALIGNOS	C17, C23, C24, C26, C30, C31, C37-C41, C44-C49, C51, C52, C57, C58, C60, C62, C63, C66, C68-C70, C73-C80, C97
TUMOR BENIGNO DEL ENCÉFALO Y DE OTRAS PARTES DEL SISTEMA NERVIOSO CENTRAL	D33
RESTO DE TUMORES (IN SITU, BENIGNOS, DE COMPORTAMIENTO INCIERTO O DESCONOCIDO)	D00-D07, D09-D32, D34-D48
ANEMIAS	D50-D53, D55-D62, D64
RESTO ENF DE LA SANGRE Y ORG HEMATOPOYÉTICOS Y CIERTOS TRASTORNOS MECANISMO DE INMUNIDAD	D65-D76, D80-D84, D86, D89
DIABETES MELLITUS	E10-E14
DESNUTRICIÓN	E40-E46
RESTO DE ENFERMEDADES ENDOCRINAS, NUTRICIONALES Y METABÓLICAS	E00-E07, E15, E16, E20-E32, E34, E50-E56, E58-E61, E63-E68, E70-E80, E83-E89
TRASTORNOS MENTALES Y DEL COMPORTAMIENTO DEBIDOS AL USO DE ALCOHOL	F10
RESTO DE TRASTORNOS MENTALES Y DEL COMPORTAMIENTO	F01, F03, F04-F07, F09, F11-F45, F48, F50-F55, F59-F66, F68-F73, F78-F84, F88-F95, F98, F99
MENINGITIS	G00, G03
OTRAS ENFERMEDADES INFLAMATORIAS DEL SISTEMA NERVIOSO CENTRAL	G04, G06, G08, G09
ENFERMEDAD DE ALZHEIMER	G30
RESTO DE ENFERMEDADES DEL SISTEMA NERVIOSO	G10-G12, G20, G21, G23-G25, G31, G35-G37, G40, G41, G43-G45, G47, G50-G52, G54, G56-G58, G60-G62, G64, G70-G72, G80-G83, G90-G93, G95, G96, G98

LISTA BÁSICA PARA LA TABULACIÓN DE MORTALIDAD

DENOMINACIÓN DE LOS GRUPOS DE CAUSAS DE DEFUNCIÓN	CÓDIGOS CIE-10
ENFERMEDADES DEL OJO Y SUS ANEXOS	H00-H02, H04, H05, H10, H11, H15-H18, H20, H21, H25-H27, H30, H31, H33-H35, H40, H43, H44, H46, H47, H49-H55, H57
ENFERMEDADES DEL OÍDO Y DE LA APÓFISIS MASTOIDES	H60, H61, H65, H66, H68-H74, H80, H81, H83, H90-H93
FIEBRE REUMÁTICA AGUDA Y ENFERMEDADES CARDÍACAS REUMÁTICAS CRÓNICAS	I00-I02, I05-I09
ENFERMEDADES HIPERTENSIVAS	I10-I13
INFARTO AGUDO DEL MIOCARDIO	I21, I22
OTRAS ENFERMEDADES ISQUÉMICAS DEL CORAZÓN	I20, I24, I25
ENFERMEDAD CARDIOPULMONAR Y DE LA CIRCULACIÓN PULMONAR	I26-I28
INSUFICIENCIA CARDÍACA	I50
OTRAS FORMAS DE ENFERMEDADES DEL CORAZÓN	I30, I31, I33-I38, I40, I42, I44-I49, I51
ENFERMEDADES CEREBROVASCULARES	I60-I64, I67, I69
ENFERMEDADES DE LAS ARTERIAS, ARTERIOLAS Y VASOS CAPILARES	I70-I74, I77, I78
FLEBITIS, EMBOLIAS Y TROMBOSIS VENOSAS	I80-I82
RESTO DE ENFERMEDADES DEL SISTEMA CIRCULATORIO	I83-I89, I95, I99
INFLUENZA	J10, J11
NEUMONÍA	J12-J16, J18
BRONQUITIS Y OTRAS ENFERMEDADES PULMONARES OBSTRUCTIVAS CRÓNICAS	J40-J42, J44
ENFISEMA	J43
ASMA	J45, J46
RESTO DE ENFERMEDADES DEL SISTEMA RESPIRATORIO	J00-J06, J20-J22, J30-J39, J47, J60-J70, J80-J82, J84-J86, J90, J92-J94, J96, J98
ÚLCERA PÉPTICA	K25-K28
HERNIA, ÍLEO PARALÍTICO Y OBSTRUCCIÓN INTESTINAL SIN HERNIA	K40-K46, K56
ENTERITIS Y COLITIS NO INFECCIOSAS	K50-K52
ENFERMEDAD ALCOHÓLICA DEL HÍGADO	K70
OTRAS ENFERMEDADES DEL HÍGADO	K71-K76
RESTO ENFERMEDADES DEL SISTEMA DIGESTIVO	K00-K14, K20-K22, K29-K31, K35-K38, K55, K57-K63, K65, K66, K80-K83, K85, K86, K90, K92
ENFERMEDADES DE LA PIEL Y DEL TEJIDO SUBCUTÁNEO	L00-L05, L08, L10-L13, L20-L30, L40-L44, L50-L53, L55-L60, L63-L68, L70-L75, L80-L85, L87-L95, L97, L98
ARTROPATÍAS	M00, M02, M05, M06, M08, M10-M13, M15-M19
RESTO DE ENFERMEDADES DEL SISTEMA MUSCULAR Y DEL TEJIDO CONJUNTIVO	M20-M25, M30-35, M40-M48, M50, M51, M53, M54, M60-M62, M65-M67, M70-M72, M75-M77, M79-M81, M83-M89, M91-M95, M99
ENFERMEDADES RENALES Y DEL URÉTER	N00-N07, N10-N19, N25-N28
HIPERPLASIA DE LA PRÓSTATA	N40
RESTO DE ENFERMEDADES DEL SISTEMA GENITOURINARIO	N20, N21, N23, N30-N32, N34-N36, N39, N41-N50, N60-N64, N70-N73, N75, N76, N80-N98

LISTA BÁSICA PARA LA TABULACIÓN DE MORTALIDAD

DENOMINACIÓN DE LOS GRUPOS DE CAUSAS DE DEFUNCIÓN	CÓDIGOS CIE-10
ABORTO	O00-O07
CAUSAS OBSTÉTRICAS DIRECTAS	O10-O16, O20-O26, O28-O36, O40-O48, O60-O75, O85-O92, O95
CAUSAS POST-OBSTÉTRICAS	O96, O97
CAUSAS OBSTÉTRICAS INDIRECTAS	O98, O99
TRASTORNOS RELACIONADOS CON GESTACIÓN CORTA Y BAJO PESO AL NACER	P05, P07
TRASTORNOS RESPIRATORIOS Y CARDIOVASCULARES	P20-P29
RESTO CIERTAS AFECCIONES ORIGINADAS EN EL PERÍODO PERINATAL	P00-P04, P08, P10-P15, P35-P39, P50-P61, P70-P72, P74, P76-P78, P80, P81, P83, P90-P94, P96
HIDROCEFALIA CONGÉNITA Y ESPINA BÍFIDA	Q03, Q05
MALFORMACIONES CONGÉNITAS DEL SISTEMA CIRCULATORIO	Q20-Q28
RESTO MALFORMACIONES CONGÉNITAS, DEFORMACIONES Y ANOMALÍAS CROMOSÓMICAS	Q00-Q02, Q04, Q06, Q07, Q10-Q18, Q30-Q45, Q50-Q56, Q60-Q87, Q89-Q93, Q95-Q99
SÍNDROME DE LA MUERTE SÚBITA INFANTIL	R95
OTROS SÍNTOMAS, SIGNOS Y HALLAZGOS ANORMALES CLÍNICOS Y DE LABORATORIO, NO CLASIFICADOS EN OTRA PARTE	R00-R07, R09-R23, R25-R27, R29-R36, R39-R64, R68, R70-R94, R96, R98, R99
ACCIDENTES DE TRANSPORTE	V01-V06, V09, V10-V89, V91, V93-V99
AHOGAMIENTO ACCIDENTAL	V90, V92, W65-W70, W73, W74
CAÍDAS ACCIDENTALES	W10-W19
ACCIDENTES POR EXPLOSIONES, EXPOSICIÓN A CORRIENTE ELÉCTRICA, HUMO, FUEGO Y LLAMAS	W35-W40, W85-W87, X00-X06, X09-X19
ENVENENAMIENTO ACCIDENTAL	X40-X49
OTROS ACCIDENTES	W20-W34, W41-W45, W49-W60, W64, W75-W81, W83, W84, W88-W94, W99, X20-X39, X50-X59
SUICIDIO	X60-X84
AGRESIONES	X85-X99, Y00-Y09
EVENTOS DE INTENCIÓN NO DETERMINADA	Y10-Y34
INTERVENCIÓN LEGAL Y OPERACIONES DE GUERRA	Y35, Y36
COMPLICACIONES DE LA ATENCIÓN MÉDICA Y QUIRÚRGICA	Y40-Y66, Y69-Y84
SECUELAS DE CAUSAS EXTERNAS	Y85-Y89

LISTA DE CAUSAS SELECCIONADAS PARA MORTALIDAD PERINATAL

CAUSAS DE DEFUNCIÓN	CÓDIGOS CIE 10a. REVISIÓN
Feto y recién nacido afectado por factores maternos y por complicaciones del embarazo, del trabajo de parto y del parto	P00-P04
* Feto afectado condiciones maternas no necesariamente relacionadas con el embarazo presente	P00
* Feto afectado por complicaciones maternas del embarazo	P01
* Feto afectado por complicaciones placenta, cordón umbilical y membranas	P02
* Feto afectado por otras complicaciones del trabajo de parto y del parto	P03
* Feto afectado por influencias nocivas transmitidas a través de placenta	P04
Trastornos relacionados con la duración de la gestación y del crecimiento fetal	P05-P08
* Retardo del crecimiento fetal y desnutrición fetal	P05
* Trastornos relacionados con el embarazo prolongado y con sobrepeso al nacer	P08
Traumatismo del nacimiento	P10-P15
Hipoxia intrauterina	P20
Dificultad respiratoria del recién nacido	P22
Neumonía congénita	P23
Otras afecciones respiratorias del recién nacido	P24-P28
Sepsis bacteriana del recién nacido	P36
Onfalitis del recién nacido con o sin hemorragia leve	P38
Trastornos hemorrágicos y hematológicos del feto	P50-P61
Muerte fetal de causa no especificada	P95
Resto de afecciones perinatales	P29, P35, P37, P39, P70-P94, P96
Anencefalia y malformaciones congénitas similares	Q00
Hidrocefalo congénito y espina bífida	Q03, Q05
Otras malformaciones congénitas del sistema nervioso	Q01, Q02, Q04, Q06-Q07
Malformaciones congénitas del corazón	Q20-Q24
Síndrome de Down y otras anomalías cromosómicas	Q90-Q99
Otras malformaciones congénitas	Q10-Q18, Q25-Q28, Q30-Q89
Todas las demás causas	

LISTA DE TABULACIÓN PARA LA MORTALIDAD INFANTIL Y DEL NIÑO

GRUPOS DE CAUSAS DE DEFUNCIÓN	CÓDIGOS CIE-10
<p>1. Ciertas enfermedades infecciosas y parasitarias Diarrea y gastroenteritis de presunto origen infeccioso Otras enfermedades infecciosas intestinales Tuberculosis Tétanos Difteria Tos ferina Infección meningocócica Septicemia Poliomielitis aguda Sarampión Enfermedad por virus de la inmunodeficiencia (VIH) Otras enfermedades virales Paludismo (malaria) Resto de ciertas enfermedades infecciosas y parasitarias</p> <p>2. Tumores (neoplasias) Leucemia Resto de tumores malignos Resto de tumores</p> <p>3. Enfermedades de la sangre y de los órganos hematopoyéticos Anemias Resto de enfermedades de la sangre y los órganos hematopoyéticos</p> <p>4. Enfermedades endocrinas, nutricionales y metabólicas Desnutrición y otras deficiencias nutricionales Resto de enfermedades endocrinas, nutricionales y metabólicas</p> <p>5. Enfermedades del sistema nervioso Meningitis Resto de enfermedades del sistema nervioso</p> <p>6. Enfermedades del oído y de la apófisis mastoides</p> <p>7. Enfermedades del sistema circulatorio</p> <p>8. Enfermedades del sistema respiratorio Neumonía Otras infecciones respiratorias agudas Resto de enfermedades del sistema respiratorio</p> <p>9. Enfermedades del sistema digestivo</p>	<p>A00-B99 A09 A00-A08 A15-A19 Neonatal: A33; Otros: A35 A36 A37 A39 A40-A41 A80 B05 B20-B24 A81-B04; B06-B19; B25-B34 B50-B54 Demás categorías A y B</p> <p>C00-D48 C91-C95 C00-C90; C96-C97 D00-D48</p> <p>D50-D89 D50-D64 D65-D89</p> <p>E00-E88 E40-E64 Demás categorías E</p> <p>G00-G98 G00, G03 G04-G98</p> <p>H60-H93</p> <p>I00-I99</p> <p>J00-J98 J12-J18 J00-J11; J20-J22 J30-J98</p> <p>K00-K92</p>

LISTA DE TABULACIÓN PARA LA MORTALIDAD INFANTIL Y DEL NIÑO

GRUPOS DE CAUSAS DE DEFUNCIÓN	CÓDIGOS CIE-10
10. Enfermedades del sistema genitourinario	N00-N98
11. Ciertas afecciones originadas en el período perinatal	P00-P96
Feto y recién nacido afectado por factores maternos y complicaciones del embarazo, del trabajo de parto y parto	P00-P04
Trastornos relacionados con la duración de la gestación y el crecimiento fetal	P05-P08
Traumatismo del nacimiento	P10-P15
Hipoxia intrauterina y asfixia del nacimiento	P20-P21
Dificultad respiratoria del recién nacido	P22
Neumonía congénita	P23
Otras afecciones respiratorias del recién nacido	P24-P28
Sepsis bacteriana del recién nacido	P36
Onfalitis del recién nacido con o sin hemorragia leve	P38
Trastornos hemorrágicos y hematológicos del feto y del recién nacido	P50-P61
Resto de afecciones perinatales	Demás categorías P
12. Malformaciones congénitas, deformidades y anomalías cromosómicas	Q00-Q99
Hidrocefalo congénito y espina bífida	Q03; Q05
Otras malformaciones congénitas del sistema nervioso	Q00-Q02; Q04; Q06-Q07
Malformaciones congénitas del corazón	Q20-Q24
Otras malformaciones congénitas del sistema circulatorio	Q25-Q28
Síndrome de Down y otras anomalías cromosómicas	Q90-Q99
Otras malformaciones congénitas	Demás categorías Q
13. Síntomas, signos y hallazgos anormales clínicos y de laboratorio no clasificados en otra parte	R00-R99
Síndrome de muerte súbita infantil	R95
Otros síntomas, signos y hallazgos anormales clínicos y de laboratorio no clasificados en otra parte	Demás categorías R
14. Todas las demás enfermedades	F01-F99; H00-H59; L00-L98; M00-M99
15. Causas externas de morbilidad y de mortalidad	V01-Y89
Accidentes de transporte	V01-V99
Ahogamiento y sumersión accidentales	W65-W74
Otros accidentes que obstruyen la respiración	W75-W84
Exposición al humo, fuego y llamas	X00-X09
Envenenamiento accidental por, y exposición a sustancias nocivas	X40-X49
Agresiones	X85-Y09
Todas las demás causas externas	Demás categorías W; X; Y

LISTA DE TABULACIÓN PARA LA MORTALIDAD POR CAUSAS VIOLENTAS

TIPO DE MECANISMO	INTENCIONALIDAD				
	NO INTENCIONAL	SUICIDIO	HOMICIDIO	INDETERMINADA	INTERVENC. LEGAL
CORTE O PERFORACIÓN	W25-W29; W45	X78	X99	Y28	Y354
AHOGAMIENTO Y SUMERSIÓN	W65-W74	X71	X92	Y21	—
CAÍDA	W00-W19	X80	Y01	Y30	—
FUEGO (Llama, objeto o sustancia)	X00-X19	X76-X77	X97-X98	Y26-Y27	Y363
ARMA DE FUEGO	W32-W34	X72-X74	X93-X95	Y22-Y24	Y350
MAQUINARIA	W24; W30-W31	—	—	—	—
VEHÍCULO DE TRANSPORTE TERRESTRE	V01-V89	X82	Y03	Y32	—
OTRO VEHÍCULO DE TRANSPORTE	V90-V99	—	—	—	Y361
FACTORES NATURALES O AMBIENTALES	W53-W64; W92-W99; W42; W43; X20-X39; X51; X57	—	—	—	—
ESFUERZO EXCESIVO	X50	—	—	—	—
ENVENENAMIENTO	X40-X49	X60-X69	X85-X90	Y10-Y19	Y352
GOLPE POR O CONTRA	W20-W22; W50-W52	X79	Y00, Y04	Y29	Y353
AHORCAMIENTO O SOFOCACIÓN	W75-W84	X70	X91	Y20	—
OTROS MEDIOS ESPECIFICADOS	W23; W35-W41; W44; W49; W85-W91; Y85; X58; Y86	X75; X81	X96; Y02; Y05-Y07; Y871	Y25; Y31; Y33; Y872	Y35 [1,5]; Y36 [0,2,4-8] Y356; Y890; Y891
NO ESPECIFICADOS	X59	X84	Y09	Y34; Y899	Y357; Y369
NO CLASIFICABLES					
* COMPLICACIONES DE LA ATENCIÓN MÉDICA Y QUIRÚRGICA					
Y40-Y59; Y880					
Y60-Y84; Y88 [1;3]					

NOTA

Téngase presente que, a diferencia de otras listas de tabulación presentadas en esta publicación, las defunciones debidas a las causas V90 y V92 se incluyen entre las causadas por otros vehículos de transporte no terrestre. Asimismo, a los eventos de intención no determinada se agrega la categoría Y899 (secuela de causa externa no especificada) y a los efectos adversos la categoría Y88 (secuelas de atención médico y quirúrgica como causa externa).

Lista presentada en la Reunión sobre "Familias de Clasificaciones Internacionales" de la Organización Mundial de la Salud. Reykjavik, Islandia, octubre de 2004.