

SECRETARIA DE POLITICAS, REGULACION E INSTITUTOS
DIRECCION DE ESTADISTICAS E INFORMACIÓN DE SALUD

SISTEMA ESTADÍSTICO DE SALUD

ESTADISTICAS VITALES

INFORMACION BASICA - 2006

ESTADISTICAS VITALES - INFORMACION BASICA AÑO 2006

Diciembre de 2007

MINISTERIO DE SALUD DE LA NACIÓN
SECRETARÍA DE POLÍTICAS, REGULACIÓN E INSTITUTOS
DIRECCIÓN DE ESTADÍSTICAS E INFORMACIÓN DE SALUD

AUTORIDADES NACIONALES

PRESIDENTA DE LA NACIÓN

DRA. CRISTINA E. FERNÁNDEZ DE KIRCHNER

MINISTRA DE SALUD

LIC. GRACIELA OCAÑA

SECRETARIO DE POLÍTICAS, REGULACIÓN E INSTITUTOS

DR. CARLOS SORATTI

EN MEMORIA DE :

La Lic. Hebe Giacomini quien integró el equipo que diseñó -hace décadas- el Sistema Estadístico de Salud de la Argentina.

El personal de la Dirección de Estadísticas e Información de Salud rinde su homenaje y expresa su afecto a una mujer excepcional que siempre será recordada como profesional y como persona.

DIRECCIÓN DE ESTADÍSTICAS E INFORMACIÓN DE SALUD

Lic. Elida H. MARCONI

Lic. María de las Mercedes Fernández

*C.P.N. José A. Garro
Téc. Est. Salud Catalina Lazaroff
Aux. Est. Salud María Rosa Machado*

Lic. Carlos G. Guevel

*Téc. Est. Salud Ana María Vander Horden
Téc. Est. Salud Ada R. Miño
Sra. Marisa S. Peyton*

Sra. Nora J. Pérez

*Srta. Aurea Marisol de Arriba
Sra. Olga M. Pivchuk
Sra. Dalinda M. Liendo*

Lic. Marta E. Grünwaldt

Lic. Andrea F. Pantano

Lic. Karina Valeria Loíacono

Lic. Adrián Santoro

CONTENIDO:

	Pág.
INTRODUCCIÓN	1
CONSIDERACIONES SOBRE EL PROCESAMIENTO DE LOS DATOS DEL AÑO 2006	2
ESTRUCTURA DE LA PUBLICACIÓN	5
TABLAS	
TABLA 1 INDICADORES DE NATALIDAD, NUPCIALIDAD, MORTALIDAD GENERAL, INFANTIL Y MATERNA POR JURISDICCIÓN DE RESIDENCIA.- REPÚBLICA ARGENTINA - AÑO 2006	6
TABLA 2 NACIDOS VIVOS REGISTRADOS SEGÚN EDAD DE LA MADRE, POR JURISDICCIÓN DE RESIDENCIA DE LA MADRE.- REPÚBLICA ARGENTINA - AÑO 2006	7
TABLA 3 NACIDOS VIVOS REGISTRADOS SEGÚN NIVEL DE INSTRUCCIÓN DE LA MADRE, POR JURISDICCIÓN DE RESIDENCIA DE LA MADRE.- REPÚBLICA ARGENTINA - AÑO 2006	8
TABLA 4 NACIDOS VIVOS REGISTRADOS SEGÚN NÚMERO DE ORDEN DE NACIDO VIVO, POR JURISDICCIÓN DE RESIDENCIA DE LA MADRE.- REPÚBLICA ARGENTINA - AÑO 2006	9
TABLA 5 NACIDOS VIVOS REGISTRADOS SEGÚN INTERVALOS DE PESO AL NACER, POR JURISDICCIÓN DE RESIDENCIA DE LA MADRE.- REPÚBLICA ARGENTINA - AÑO 2006	10
TABLA 6 NACIDOS VIVOS REGISTRADOS SEGÚN TIPO Y CATEGORIZACIÓN DE PESO AL NACER, POR JURISDICCIÓN DE RESIDENCIA DE LA MADRE - REPÚBLICA ARGENTINA - AÑO 2006	11
TABLA 7 NACIDOS VIVOS REGISTRADOS SEGÚN TIEMPO DE GESTACIÓN, POR JURISDICCIÓN DE RESIDENCIA DE LA MADRE.- REPÚBLICA ARGENTINA - AÑO 2006	12
TABLA 8 NACIDOS VIVOS REGISTRADOS SEGÚN INTERVALOS DE PESO AL NACER Y CATEGORÍAS DE EDAD GESTACIONAL, POR JURISDICCIÓN DE RESIDENCIA DE LA MADRE.- REPÚBLICA ARGENTINA - AÑO 2006	13
TABLA 9 NACIDOS VIVOS REGISTRADOS SEGÚN INTERVALOS DE PESO AL NACER, POR CATEGORÍAS DE EDAD GESTACIONAL.- REPÚBLICA ARGENTINA - AÑO 2006	14
TABLA 10 NACIDOS VIVOS REGISTRADOS SEGÚN NIVEL DE INSTRUCCIÓN DE LA MADRE, POR NÚMERO DE ORDEN DE NACIDO VIVO.- REPÚBLICA ARGENTINA - AÑO 2006	14
TABLA 11 NACIDOS VIVOS REGISTRADOS SEGÚN MÁXIMO NIVEL DE INSTRUCCIÓN ALCANZADO Y EDAD DE LA MADRE POR JURISDICCIÓN DE RESIDENCIA DE LA MADRE - REPÚBLICA ARGENTINA - AÑO 2006	15
TABLA 12 NACIDOS VIVOS REGISTRADOS SEGÚN SITUACIÓN CONYUGAL DE LA MADRE, POR JURISDICCIÓN DE RESIDENCIA DE LA MADRE.- REPÚBLICA ARGENTINA - AÑO 2006	16

TABLA 13	NACIDOS VIVOS REGISTRADOS SEGÚN SEXO, POR JURISDICCIÓN DE RESIDENCIA DE LA MADRE.- REPÚBLICA ARGENTINA - AÑO 2006	16
TABLA 14	NACIDOS VIVOS REGISTRADOS SEGÚN TIPO DE PARTO, POR JURISDICCIÓN DE RESIDENCIA DE LA MADRE.- REPÚBLICA ARGENTINA - AÑO 2006	17
TABLA 15	NACIDOS VIVOS REGISTRADOS SEGÚN JURISDICCIÓN DE OCURRENCIA, POR JURISDICCIÓN DE RESIDENCIA DE LA MADRE.- REPÚBLICA ARGENTINA - AÑO 2006	18
TABLA 16	NACIDOS VIVOS REGISTRADOS SEGÚN LOCAL DE OCURRENCIA, POR JURISDICCIÓN DE OCURRENCIA.- REPÚBLICA ARGENTINA - AÑO 2006	19
TABLA 17	NACIDOS VIVOS REGISTRADOS SEGÚN PERSONA QUE ATENDIÓ EL PARTO, POR JURISDICCIÓN DE OCURRENCIA.- REPÚBLICA ARGENTINA - AÑO 2006	20
TABLA 18	NACIDOS VIVOS REGISTRADOS Y OCURRIDOS EN ESTABLECIMIENTOS DE SALUD SEGÚN TIPO DE ESTABLECIMIENTO E INTERVALOS DE PESO AL NACER, POR JURISDICCIÓN DE RESIDENCIA DE LA MADRE.- REPÚBLICA ARGENTINA – AÑO 2006	21
TABLA 19	NACIDOS VIVOS REGISTRADOS SEGÚN ASOCIACIÓN DE LA MADRE A ALGÚN SISTEMA DE ATENCIÓN DE LA SALUD Y LOCAL DE OCURRENCIA, POR JURISDICCIÓN DE RESIDENCIA DE LA MADRE.- REPÚBLICA ARGENTINA – AÑO 2006	22
TABLA 20	CANTIDAD DE NACIDOS VIVOS INSCRIPTOS SEGÚN AÑO DE OCURRENCIA POR JURISDICCIÓN DE REGISTRO. – REPÚBLICA ARGENTINA – AÑO 2006	23
TABLA 21	INDICADORES SELECCIONADOS DE NATALIDAD. – REPUBLICA ARGENTINA – AÑO 2006	24
TABLA 22	DEFUNCIONES SEGÚN EDAD, POR JURISDICCIÓN DE RESIDENCIA Y SEXO.- REPÚBLICA ARGENTINA - AÑO 2006 AMBOS SEXOS	25
TABLA 22 A	DEFUNCIONES SEGÚN EDAD, POR JURISDICCIÓN DE RESIDENCIA Y SEXO.- REPÚBLICA ARGENTINA - AÑO 2006 VARONES	27
TABLA 22 B	DEFUNCIONES SEGÚN EDAD, POR JURISDICCIÓN DE RESIDENCIA Y SEXO.- REPÚBLICA ARGENTINA - AÑO 2006 MUJERES	29
TABLA 23	TASAS DE MORTALIDAD ESPECÍFICAS POR 1000 HABITANTES SEGÚN GRUPOS DE EDAD Y SEXO, POR JURISDICCIÓN DE RESIDENCIA DE LOS FALLECIDOS.- REPÚBLICA ARGENTINA - AÑO 2006 AMBOS SEXOS	31
TABLA 23 A	TASAS DE MORTALIDAD ESPECÍFICAS POR 1000 HABITANTES SEGÚN GRUPOS DE EDAD Y SEXO, POR JURISDICCIÓN DE RESIDENCIA DE LOS FALLECIDOS. – REPÚBLICA ARGENTINA - AÑO 2006 VARONES	32

TABLA 23 B	TASAS DE MORTALIDAD ESPECÍFICAS POR 1000 HABITANTES SEGÚN GRUPOS DE EDAD Y SEXO, POR JURISDICCIÓN DE RESIDENCIA DE LOS FALLECIDOS.- REPÚBLICA ARGENTINA - AÑO 2006 MUJERES	33
TABLA 24	CANTIDAD DE DEFUNCIONES POR GRUPOS DE EDAD Y SEXO, SEGÚN GRUPOS DE CAUSAS SELECCIONADAS. REPÚBLICA ARGENTINA - AÑO 2006 - AMBOS SEXOS	34
TABLA 24 A	CANTIDAD DE DEFUNCIONES POR GRUPOS DE EDAD Y SEXO, SEGÚN GRUPOS DE CAUSAS SELECCIONADAS. REPÚBLICA ARGENTINA - AÑO 2006 - VARONES	37
TABLA 24 B	CANTIDAD DE DEFUNCIONES POR GRUPOS DE EDAD Y SEXO, SEGÚN GRUPOS DE CAUSAS SELECCIONADAS. REPÚBLICA ARGENTINA – AÑO 2006 – MUJERES	40
TABLA 25	DEFUNCIONES SEGÚN EDAD, POR CAUSA DE MUERTE Y SEXO. TOTAL DEL PAIS. – REPÚBLICA ARGENTINA – AÑO 2006 - AMBOS SEXOS	43
TABLA 25 A	DEFUNCIONES SEGÚN EDAD, POR CAUSA DE MUERTE Y SEXO. TOTAL DEL PAIS. – REPÚBLICA ARGENTINA – AÑO 2006- VARONES	51
TABLA 25 B	DEFUNCIONES SEGÚN EDAD, POR CAUSA DE MUERTE Y SEXO. TOTAL DEL PAIS. – REPÚBLICA ARGENTINA – AÑO 2006 - MUJERES	59
TABLA 26	PRINCIPALES CAUSAS DE DEFUNCIÓN SEGÚN GRUPOS DE EDAD, POR SEXO. - REPUBLICA ARGENTINA - AÑO 2006	67
TABLA 27	DEFUNCIONES POR CAUSAS EXTERNAS CLASIFICADAS SEGÚN MECANISMO DE LA MUERTE E INTENCIONALIDAD POR SEXO. - REPUBLICA ARGENTINA - AÑO 2006	72
TABLA 28	CANTIDAD DE DEFUNCIONES SEGÚN LUGAR DE OCURRENCIA Y GRUPOS DE EDAD, POR JURISDICCIÓN DE RESIDENCIA . – REPÚBLICA ARGENTINA – AÑO 2006	73
TABLA 29	DEFUNCIONES REGISTRADAS, POR LOCAL DE OCURRENCIA, SEGÚN JURISDICCIÓN DE RESIDENCIA DEL FALLECIDO. – REPÚBLICA ARGENTINA – AÑO 2006	74
TABLA 30	DEFUNCIONES REGISTRADAS POR LOCAL DE OCURRENCIA, SEGÚN DE EDAD DE LOS FALLECIDOS. REPÚBLICA ARGENTINA – AÑO 2006	75
TABLA 31	CANTIDAD DE DEFUNCIONES DE MAYORES DE 13 AÑOS SEGÚN SITUACIÓN LABORAL Y ASOCIACIÓN A ALGÚN SISTEMA DE ATENCION DE LA SALUD POR JURISDICCIÓN DE RESIDENCIA DEL FALLECIDO. – REPÚBLICA ARGENTINA – AÑO 2006	76
TABLA 32	DEFUNCIONES INFANTILES Y TASAS POR 1.000 NACIDOS VIVOS, DE MORTALIDAD INFANTIL, NEONATAL Y POSTNEONATAL, POR JURISDICCIÓN DE RESIDENCIA DE LA MADRE.- REPÚBLICA ARGENTINA - AÑO 2006	77

TABLA 33	TASAS DE MORTALIDAD INFANTIL, POR JURISDICCIÓN DE RESIDENCIA DE LA MADRE. REPÚBLICA ARGENTINA – AÑOS 1980 – 2006	78
TABLA 34	CANTIDAD DE DEFUNCIONES NEONATALES, PORCENTAJES Y TASAS DE MORTALIDAD POR 1000 NACIDOS VIVOS, SEGÚN GRUPOS DE CAUSAS BASADOS EN CRITERIOS DE REDUCIBILIDAD.- REPÚBLICA ARGENTINA – AÑO 2006	80
TABLA 35	CANTIDAD DE DEFUNCIONES POSTNEONATALES, PORCENTAJES Y TASAS DE MORTALIDAD POR 1000 NACIDOS VIVOS, SEGÚN GRUPOS DE CAUSAS BASADOS EN CRITERIOS DE REDUCIBILIDAD.- REPÚBLICA ARGENTINA AÑO 2006	80
TABLA 36	CANTIDAD DE DEFUNCIONES DE MENORES DE 1 AÑO SEGÚN INTERVALOS DE PESO AL NACER (en gramos), POR JURISDICCIÓN DE RESIDENCIA DE LA MADRE. REPÚBLICA ARGENTINA – AÑO 2006	81
TABLA 36A	CANTIDAD DE DEFUCIONES NEONATALES SEGÚN INTERVALOS DE PESO AL NACER (en gramos), POR JURISDICCIÓN DE RESIDENCIA DE LA MADRE- REPÚBLICA ARGENTINA – AÑO 2006	82
TABLA 36B	CANTIDAD DE DEFUNCIONES POSTNEONATALES SEGÚN INTERVALOS DE PESO AL NACER (en gramos), POR JURISDICCIÓN DE RESIDENCIA DE LA MADRE.- REPÚBLICA ARGENTINA – AÑO 2006	83
TABLA 37	CANTIDAD DE DEFUNCIONES DE MENORES DE 5 AÑOS POR GRUPOS DE EDAD, SEGÚN CAUSAS SELECCIONADAS. REPÚBLICA ARGENTINA – AÑO 2006	84
TABLA 38	MORTALIDAD MATERNA SEGÚN CAUSAS DE MUERTE Y GRUPOS DE EDAD DE LAS FALLECIDAS Y TASA DE MORTALIDAD MATERNA POR 10.000 NACIDOS VIVOS.- REPÚBLICA ARGENTINA – AÑO 2006	86
TABLA 39	DEFUNCIONES MATERNAS POR GRUPOS DE CAUSAS Y DEFUNCIONES MATERNAS TARDÍAS SEGÚN JURISDICCIÓN DE RESIDENCIA. – REPUBLICA ARGENTINA – AÑO 2006	87
TABLA 40	DEFUNCIONES MATERNAS POR GRUPOS DE EDAD SEGÚN JURISDICCIÓN DE RESIDENCIA. – REPUBLICA ARGENTINA – AÑO 2006	88
TABLA 41	TASAS DE MORTALIDAD MATERNA POR 10.000 NACIDOS VIVOS SEGÚN JURISDICCIÓN DE RESIDENCIA DE LAS FALLECIDAS, POR AÑO DE REGISTRO. – REPÚBLICA ARGENTINA – AÑOS 1980 A 2006.	89
TABLA 42	DEFUNCIONES FETALES Y TASAS DE MORTALIDAD PERINATAL Y FETAL, POR JURISDICCIÓN DE RESIDENCIA DE LA MADRE. REPUBLICA ARGENTINA – AÑO 2006	91
TABLA 43	DEFUNCIONES FETALES POR TIEMPO DE GESTACIÓN, SEGÚN JURISDICCIÓN DE REGISTRO. REPUBLICA ARGENTINA – AÑO 2006	92

TABLA 44	DEFUNCIONES FETALES SEGÚN EDAD GESTACIONAL, POR JURISDICCIÓN DE RESIDENCIA DE LA MADRE. REPÚBLICA ARGENTINA – AÑO 2006	93
TABLA 45	DEFUNCIONES FETALES SEGÚN INTERVALOS DE PESO, POR JURISDICCIÓN DE RESIDENCIA DE LA MADRE.- REPÚBLICA ARGENTINA – AÑO 2006	94
TABLA 46	DEFUNCIONES FETALES SEGÚN EDAD GESTACIONAL E INTERVALOS DE PESO. REPÚBLICA ARGENTINA – AÑO 2006	95
TABLA 47	DEFUNCIONES FETALES SEGÚN CONDICIÓN DEL FETO, POR JURISDICCIÓN DE RESIDENCIA DE LA MADRE.- REPÚBLICA ARGENTINA – AÑO 2006	96
TABLA 48	DEFUNCIONES FETALES SEGÚN AGRUPAMIENTO DE CAUSAS DE MUERTE E INTERVALOS DE PESO. - REPÚBLICA ARGENTINA. – AÑO 2006	97

GRÁFICOS

98

TASA DE MORTALIDAD INFANTIL POR JURISDICCIÓN DE RESIDENCIA DE LA MADRE - REPÚBLICA ARGENTINA - AÑO 2006

DISTRIBUCIÓN DE LAS MUERTES NEONATALES SEGÚN CRITERIOS DE REDUCIBILIDAD

- REPÚBLICA ARGENTINA – AÑO 2006

DISTRIBUCIÓN DE LAS MUERTES POSTNEONATALES SEGÚN CRITERIOS DE REDUCIBILIDAD

- REPÚBLICA ARGENTINA – AÑO 2006

TASAS DE MORTALIDAD INFANTIL, NEONATAL Y POSTNEONATAL - REPÚBLICA ARGENTINA - AÑOS 1980- 2006

TASA DE MORTALIDAD MATERNA POR JURISDICCIÓN DE RESIDENCIA DE LA FALLECIDA

- REPÚBLICA ARGENTINA - AÑO 2006

DISTRIBUCIÓN DE LA MORTALIDAD MATERNA POR CAUSAS. - REPÚBLICA ARGENTINA - AÑO 2006

TASAS DE MORTALIDAD MATERNA CADA 10000 NACIDOS VIVOS. REPÚBLICA ARGENTINA - AÑOS 1980-2006

ANEXO	106
POBLACIÓN SEGÚN SEXO Y GRUPOS QUINQUENALES DE EDAD, ESTIMADA AL 30-VI-05 POR PROVINCIAS - AMBOS SEXOS	107
POBLACIÓN SEGÚN SEXO Y GRUPOS QUINQUENALES DE EDAD, ESTIMADA AL 30-VI-05 POR PROVINCIAS - VARONES	108
POBLACIÓN SEGÚN SEXO Y GRUPOS QUINQUENALES DE EDAD, ESTIMADA AL 30-VI-05 POR PROVINCIAS - MUJERES	109
CANTIDAD Y PORCENTAJE DE DEFUNCIONES POR CAUSAS MAL DEFINIDAS SEGÚN JURISDICCIÓN DE OCURRENCIA Y GRUPOS DE EDAD. REPUBLICA ARGENTINA. AÑO 2006	110
ANEXO METODOLÓGICO	111
DEFINICIONES, CONCEPTOS E INDICADORES UTILIZADOS	112
LISTA DE MORTALIDAD SEGÚN CAUSAS SELECCIONADAS	123
LISTA BÁSICA PARA LA TABULACIÓN DE MORTALIDAD	125
LISTA DE CAUSAS SELECCIONADAS PARA MORTALIDAD PERINATAL	129
LISTA DE TABULACIÓN PARA LA MORTALIDAD INFANTIL Y DEL NIÑO	130
LISTA DE TABULACIÓN PARA LA MORTALIDAD POR CAUSAS VIOLENTAS	132

INTRODUCCIÓN

Esta publicación difunde información estadística básica que se complementa con otras Series y Boletines de la Dirección de Estadísticas e Información de Salud (DEIS).

Contiene información sobre NACIDOS VIVOS, MATRIMONIOS, DEFUNCIONES Y DEFUNCIONES FETALES para el total del país y por jurisdicción, incluyendo tasas y distribuciones relativas.

Se elaboró a partir de los datos disponibles para el año 2006 provenientes de los registros permanentes de ESTADÍSTICAS VITALES:

- Informe Estadístico de Nacido Vivo
- Informe Estadístico de Defunción
- Informe Estadístico de Defunción Fetal
- Informe Estadístico de Matrimonio

Los objetivos de esta publicación son los siguientes:

- difundir información sobre hechos vitales, y
- estimular el intercambio entre productores y usuarios.

La obtención de los datos supone el cumplimiento de las siguientes etapas:

- a nivel local, los establecimientos y el personal de salud certifican los hechos y captan los datos básicos en los instrumentos de recolección de datos normatizados. Los registros civiles y sus delegaciones inscriben y registran legalmente los hechos vitales. A ellos compete, además, la transmisión de los datos al nivel jurisdiccional;

- a nivel jurisdiccional (cada provincia y la Ciudad Autónoma de Buenos Aires), las unidades de Estadísticas Vitales y de Salud realizan la recepción, el control, la codificación, el ingreso y la elaboración de los datos, suministrando anualmente los archivos al nivel nacional;

- el nivel nacional (la Dirección de Estadísticas e Información de Salud), es el encargado de elaborar las estadísticas sobre hechos vitales para el total del país. También interviene en la normatización de todos los procesos que hacen a la producción de información. Asimismo publica y difunde información de interés nacional, teniendo en cuenta recomendaciones internacionales.

Desde 1994 hasta la actualidad, existe sólo un año de diferencia entre la recolección de los datos en el nivel local y la publicación y difusión de los mismos en el nivel nacional. Para un país de organización político-administrativa federal, esta demora puede considerarse muy buena y no tiene antecedentes desde la implementación del Sistema Estadístico de Salud (SES).

Esto significa un gran esfuerzo para la Dirección de Estadísticas e Información de Salud y el Sistema Estadístico de Salud que, a pesar de las dificultades, lograron estos avances.

Resulta importante destacar también que, a partir de la información de 1995, los archivos nacionales de nacimientos, defunciones y defunciones fetales contienen información actualizada de todas las jurisdicciones del país.

Es de señalar la importancia -para la mejoría del Subsistema de Estadísticas Vitales- de la existencia de la Comisión Interinstitucional de Estadísticas Vitales y de Registro Civil, coordinada por el Instituto Nacional de Estadística y Censos (INDEC) como organismo rector del Sistema Estadístico Nacional (SEN) e integrada por la Dirección de Estadísticas e Información de Salud del Ministerio de Salud, la Subsecretaría de Población y el Registro Nacional de las Personas del Ministerio del Interior y las Direcciones Provinciales de Registro Civil.

Por último, corresponde agradecer a todos los que posibilitaron de una u otra manera la edición de esta publicación, en especial a los Registros Civiles y a las unidades de estadísticas jurisdiccionales componentes del Sistema Estadístico de Salud.

CONSIDERACIONES SOBRE EL PROCESAMIENTO DE LOS DATOS DEL AÑO 2006

Las Estadísticas Vitales son parte del Sistema Estadístico de Salud (SES), siendo responsabilidad del Ministerio de Salud de la Nación por delegación del Instituto Nacional de Estadística y Censos.

La Dirección de Estadísticas e Información de Salud (DEIS) del Ministerio de Salud de la Nación, responsable de la coordinación del SES y centralización de los datos, proporciona normas uniformes de recolección, elaboración y análisis de la información estadística, entre las cuales se encuentran las correspondientes a los hechos vitales, basadas en los principios y recomendaciones de la Oficina Estadística de Naciones Unidas y de la Organización Mundial de la Salud, lo que contribuye a la homogeneidad y comparabilidad de los datos.

Se ha logrado mejorar los tiempos de procesamiento de manera considerable, tanto en el nivel nacional como en los niveles jurisdiccionales del Sistema Estadístico de Salud

En algunas áreas de ciertas provincias, persisten problemas de cobertura y de calidad de datos para algunas variables de registro más complejo. Se observan, en dichos casos, variaciones importantes en el número de hechos vitales y, consecuentemente, en las tasas resultantes.

Con el objeto de mejorar la presentación de los tabulados sobre nacidos vivos y defunciones fetales, se ha realizado una consistencia especial entre peso del feto y edad gestacional.

Asimismo, se considera conveniente aclarar que las defunciones fetales, y en especial las tempranas, poseen un subregistro importante que debe ser considerado en el análisis e interpretación de los datos.

En el presente, tanto en el nivel nacional como en los niveles jurisdiccionales, se continúan desarrollando actividades para la adecuación y el fortalecimiento del Sistema Estadístico de Salud.

En la XV Reunión Nacional de Estadísticas de Salud, realizada en la Ciudad de Buenos Aires del 28 al 30 de junio de 1999, se aprobaron los contenidos de los nuevos formularios de recolección de datos del

Subsistema de Estadísticas Vitales como asimismo las correspondientes instrucciones para su llenado, acordándose la implementación de los mismos a partir del 1º de enero del año 2001.

EL USO DE LA CLASIFICACIÓN ESTADÍSTICA INTERNACIONAL DE ENFERMEDADES Y PROBLEMAS RELACIONADOS CON LA SALUD - DÉCIMA REVISIÓN (CIE-10).

A partir de la información del año 1997 las causas de muerte se codifican según la Clasificación Estadística Internacional de Enfermedades y Problemas Relacionados con la Salud - Décima Revisión (CIE-10). El Sistema Estadístico de Salud ha adoptado la CIE-10 para la codificación de la causa de muerte a partir del 1º de enero de 1997 y para la codificación de los diagnósticos de egreso de los establecimientos con internación que informan al Sistema, desde el 1º de enero de 1998.

Esta decisión, se encuadra dentro de las Recomendaciones sobre Estrategias y Cursos de Acción surgidas del "Grupo de consulta sobre aplicación de la CIE-10 en los países del MERCOSUR", reunido en Montevideo, Uruguay, en diciembre de 1995. El objetivo de la reunión fue coordinar actividades y cursos de acción comunes, con el fin de lograr una utilización racional de los recursos disponibles en estos países para la implementación de la CIE-10.

La clasificación de enfermedades, formalizada en 1893 como Lista Internacional de Causas de Defunción, ha tenido numerosas y relevantes modificaciones desde su implementación.

La CIE-10 contiene los más amplios cambios desde la Sexta Revisión a nivel de categorías, conceptos y definiciones. En función de ello, los datos de morbilidad y de mortalidad deben interpretarse considerando estos cambios.

En esta publicación se reemplaza la Lista Básica para la Tabulación presentada en el Volumen 1 de la Clasificación Estadística Internacional de Enfermedades y Problemas Relacionados con la Salud - Décima Revisión (CIE-10), por una lista recomendada por la OMS para la presentación estadística de las causas básicas de muerte.

Esto posibilita la comparación de la información del país con la de los otros países en las publicaciones anuales del mencionado organismo

internacional. Sin embargo, por los cambios que introduce la CIE-10, no garantiza en forma absoluta la comparabilidad retrospectiva dentro del país.

Además, y con el objetivo de satisfacer distintos tipos de demandas habituales para el SES, se incorporan otras listas de agrupamientos de causas de muerte, aplicables a grupos específicos de causas –violencias-; a grupos de edad seleccionados -menores de 1 año-, etc.

Es necesario destacar y agradecer, muy especialmente, el apoyo brindado al Sistema Estadístico de Salud por la Comisión Nacional de Clasificación de Enfermedades (CNCE) para implementar en el país la CIE-10. Esta Comisión ha participado activamente en la preparación de material didáctico y en la organización y realización de talleres y cursos para codificadores de morbilidad y de mortalidad, destinados a presentar la nueva clasificación y contribuir a su adecuada utilización.

COBERTURA DE LOS DATOS

Estudios realizados por el Sistema Estadístico de Salud en distintas jurisdicciones, identificaron la existencia de subregistro de nacimientos, que obedecía a un conjunto de factores, entre ellos, el arancel a pagar para la obtención del Documento Nacional de Identidad (DNI) al nacimiento. El Decreto N° 262 del 25 de junio de 2003 derogó el pago de dicho arancel para todos los nacimientos ocurridos en el país por un año. El Decreto N° 832 del 24 de junio de 2004 prorrogó la vigencia de la derogación del arancel por un año más y, por otro año, se logró el mismo objetivo con el Decreto 819 del 24 de junio de 2005. La Ley 26061/05, Decreto Reglamentario 415/06, estableció la gratuidad del otorgamiento del primer Documento Nacional de Identidad a todos los niños y niñas y adolescentes nacidos en el territorio nacional, en forma permanente.

Durante el año 2000, la DEIS en coordinación con el Programa Materno Infantil y Nutrición (PROMIN), el Instituto Nacional de Estadística y Censos (INDEC) y las oficinas jurisdiccionales responsables de las Estadísticas Vitales de cinco provincias (Chaco, Formosa, La Rioja, Salta y Santiago del Estero), realizó una investigación en establecimientos asistenciales y áreas seleccionados, basada en el pareo de distintas fuentes de datos, que confirmó la existencia de omisión de registro de nacimientos.

Con la misma metodología y similares resultados, la Dirección de Estadísticas e Información de Salud, en coordinación con UNICEF y la oficina jurisdiccional responsable de las Estadísticas Vitales de Tucumán, realizó una investigación en esta provincia durante el año 2001.

Estos estudios permitieron, a su vez, detectar subregistro de defunciones infantiles de magnitud inferior a los nacimientos, salvo en la jurisdicción de Santiago del Estero en donde alcanzó niveles muy importantes.

En el transcurso del año 2005 y el año 2006, con el auspicio de las becas Ramón Carrillo - Arturo Oñativia de la Comisión Nacional de Programas de Investigación Sanitaria (CONAPRIS), se realizó el Estudio Multicéntrico "Omisión del Registro Civil y Estadístico de Hechos Vitales". La investigación con una metodología similar a la anterior, fue coordinada por la Dirección de Estadísticas e Información de Salud y participaron las oficinas jurisdiccionales responsables de las Estadísticas Vitales. Se realizó en las provincias mencionadas precedentemente incluyéndose, además, otras ocho jurisdicciones.

En total, el estudio abarcó 27 establecimientos asistenciales de 16 áreas seleccionados de 14 provincias (Catamarca, Corrientes, Chaco, Formosa, La Pampa, La Rioja, Mendoza, Misiones, Neuquén, Salta, San Juan, Santa Fe, Santiago del Estero y Tucumán). También este estudio permitió, por un lado, identificar la mejoría en el registro - en aquellas provincias en donde se realizaba la investigación por segunda vez - y, por otro lado, detectar subregistro de defunciones infantiles de magnitud inferior a los nacimientos, salvo - nuevamente - en la jurisdicción de Santiago del Estero en donde alcanzó niveles importantes (inclusive mayores a los hallados en el estudio del 2000).

La Dirección General de Planificación, Evaluación de Proyectos y de Estadísticas y Censos de Santiago del Estero (responsable del Subsistema provincial de Estadísticas Vitales), conjuntamente con profesionales de la DEIS ya habían detectado también esta subinscripción de defunciones infantiles. El pareo de información - realizado en las investigaciones del año 2000 y del año 2005 - entre las defunciones infantiles ocurridas en establecimientos de salud y las inscriptas en el registro civil, además de la comparación entre los registros hospitalarios y los de estadísticas vitales realizada en los años

2002-2006, demostraron que la magnitud de la omisión sigue siendo muy importante y condiciona la validez de los indicadores de mortalidad infantil.

Otros hallazgos del estudio multicéntrico, mencionado precedentemente, que merecen destacarse son los siguientes:

- La omisión de nacidos vivos que surge de comparar los datos que brinda el Censo Nacional de Población y Viviendas 2001 con los nacidos vivos registrados en el Subsistema de Estadísticas Vitales es el 6% para el total del país, si se toman como referencia los datos publicados para el mismo año, y se reduce a menos del 3% si se consideran las inscripciones tardías que se produjeron a lo largo de los años 2002 a 2005.
- Para el total de las catorce provincias estudiadas, la frecuencia de inscripciones más allá del año de nacimiento (2003) fue del 1,9% con variaciones entre provincias. Para los hospitales y departamentos analizados la frecuencia de inscripciones más allá del año de nacimiento fue del 2,2%.
- A partir de la vigencia del decreto de gratuidad del DNI al nacimiento, en todas las jurisdicciones estudiadas, se observó una marcada
- Disminución en el número de inscripciones más allá de los 365 días del nacimiento: de 2,9% en el primer semestre a 0,8% en el segundo, para el total de provincias estudiadas.
- Con excepción de Corrientes, La Pampa, y Santa Fe, en las que no se registraron variaciones, en el resto de las jurisdicciones se observó una disminución entre 6 a 14 días en la mediana del tiempo de inscripción comparado el primer semestre del año respecto del segundo. Este fenómeno es más marcado en los hospitales del Subsector Oficial analizados.

ESTRUCTURA DE LA PUBLICACIÓN

La estructura de la publicación comprende:

- Tablas de nacimientos según las siguientes variables:

- jurisdicción de residencia de la madre
- jurisdicción de registro del nacimiento
- jurisdicción de ocurrencia del nacimiento
- edad de la madre
- nivel de instrucción de la madre
- pertenencia o asociación a sistemas de atención de la salud
- número de orden de nacido vivo
- peso al nacer del nacido vivo
- tiempo de gestación
- sexo del nacido vivo
- situación conyugal de la madre
- tipo de parto
- local de ocurrencia y persona que atendió el parto (institucional y no institucional)
- año de ocurrencia

- Tablas de defunciones según las siguientes variables:

- jurisdicción de residencia
- edad
- sexo
- causa básica de muerte
- peso al nacer del fallecido menor de 1 año
- pertenencia o asociación a sistemas de atención de la salud
- situación laboral del fallecido
- local de ocurrencia de la defunción

- Evolución de la mortalidad infantil entre 1980 y 2006.

- Evolución de la mortalidad materna entre 1980 y 2006.

- Tablas de defunciones fetales según las siguientes variables:

- jurisdicción de registro, de ocurrencia y de residencia de la madre
- peso del feto
- tiempo de gestación
- causa básica de muerte
- condición del feto

- Gráficos de mortalidad infantil y materna.

- Anexo

- Población total del país estimada al 30-6-06 según jurisdicción, por sexo y grupos de edad.

- Anexo Metodológico

- Definiciones, conceptos y fórmulas utilizadas.
- Lista de mortalidad según causas seleccionadas
- Lista Básica para la tabulación de mortalidad
- Lista de causas seleccionadas para mortalidad perinatal
- Lista de tabulación para la mortalidad infantil y del niño
- Lista de tabulación para la mortalidad por causas violentas

TABLAS

TABLA 1 : INDICADORES DE NATALIDAD, NUPCIALIDAD, MORTALIDAD GENERAL, INFANTIL Y MATERNA POR JURISDICCIÓN DE RESIDENCIA.
 REPÚBLICA ARGENTINA - AÑO 2006

JURISDICCIÓN DE RESIDENCIA	POBLACIÓN	NACIDOS VIVOS	MATRI-MONIOS	DEFUNC. TOTALES	DEFUNC. DE MENORES DE 1 AÑO	DEFUNC. MATERNAS	TASA DE NATALIDAD	TASA DE NUPCIALIDAD	TASA DE MORTALIDAD	TASA DE MORTALIDAD INFANTIL	TASA DE MORTALIDAD MATERNA
REPÚBLICA ARGENTINA	38.970.611	696.451	134.496	292.313	8.986	333	17,9	3,5	7,5	12,9	4,8
Ciud. Aut. de Buenos Aires	3.025.772	44.065	13.798	32.949	366	8	14,6	4,6	10,9	8,3	1,8
Buenos Aires	14.784.007	261.941	47.252	119.197	3.284	99	17,7	3,2	8,1	12,5	3,8
Partidos del Aglom. GBA	10.011.927	182.816	...	74.727	2.372	68	18,3	...	7,5	13,0	3,7
Catamarca	372.937	6.837	943	1.829	105	3	18,3	2,5	4,9	15,4	4,4
Córdoba	3.282.680	54.222	11.596	25.006	627	15	16,5	3,5	7,6	11,6	2,8
Corrientes	991.597	18.561	2.967	5.907	324	9	18,7	3,0	6,0	17,5	4,8
Chaco	1.033.865	20.235	2.819	6.425	382	26	19,6	2,7	6,2	18,9	12,8
Chubut	450.549	8.994	1.595	2.564	103	6	20,0	3,5	5,7	11,5	6,7
Entre Ríos	1.229.373	21.181	4.413	8.987	267	14	17,2	3,6	7,3	12,6	6,6
Formosa	524.805	11.237	1.417	2.875	272	12	21,4	2,7	5,5	24,2	10,7
Jujuy	661.667	12.153	1.985	3.489	206	20	18,4	3,0	5,3	17,0	16,5
La Pampa	325.626	5.383	993	2.333	54	2	16,5	3,0	7,2	10,0	3,7
La Rioja	327.384	6.220	810	1.672	88	6	19,0	2,5	5,1	14,1	9,6
Mendoza	1.693.261	32.232	7.394	12.001	382	11	19,0	4,4	7,1	11,9	3,4
Misiones	1.045.534	20.848	4.212	5.784	356	26	19,9	4,0	5,5	17,1	12,5
Neuquén	530.219	10.852	1.753	2.346	106	2	20,5	3,3	4,4	9,8	1,8
Río Negro	590.871	10.966	1.905	3.241	102	2	18,6	3,2	5,5	9,3	1,8
Salta	1.181.886	24.828	3.822	5.929	370	10	21,0	3,2	5,0	14,9	4,0
San Juan	676.189	13.971	2.589	4.333	196	9	20,7	3,8	6,4	14,0	6,4
San Luis	418.625	8.468	1.116	2.543	108	6	20,2	2,7	6,1	12,8	7,1
Santa Cruz	217.846	5.119	913	1.198	79	2	23,5	4,2	5,5	15,4	3,9
Santa Fe	3.199.248	50.602	12.656	27.132	555	20	15,8	4,0	8,5	11,0	4,0
Santiago del Estero	848.196	16.926	1.442	4.808	204	7	20,0	1,7	5,7	12,1	4,1
Tucumán	1.439.575	26.567	5.668	8.406	359	18	18,5	3,9	5,8	13,5	6,8
Tierra del Fuego	118.899	2.395	438	405	26	0	20,1	3,7	3,4	10,9	-
Otros Países		286		252	7	0					
Lugar no especificado		1.362		702	58	0					

Ver notas técnicas en página siguiente

NOTAS TÉCNICAS:

Se consideran nacidos vivos registrados a los ocurridos en el año de registro y en el año inmediato anterior.

Las tasas de natalidad, nupcialidad y mortalidad total son por 1.000 habitantes, las de mortalidad infantil por 1.000 nacidos vivos y las de mortalidad materna por 10.000 nacidos vivos.

La cantidad de matrimonios y las tasas de nupcialidad son por jurisdicción de registro. El lugar de registro es la jurisdicción de residencia de al menos uno de los contrayentes.

Los datos de población utilizados en el cálculo de las tasas fueron proporcionados por la Dirección de Estadísticas Poblacionales del Instituto Nacional de Estadística y Censos (INDEC).

Los Partidos incluidos en el Aglomerado Gran Buenos Aires son: Almirante Brown, Avellaneda, Berazategui, Cañuelas, Escobar, Esteban Echeverría, Ezeiza, Florencio Varela, General Rodríguez, General San Martín, Hurlingham, Ituzaingó, José C. Paz, La Matanza, Lanús, Lomas de Zamora, Malvinas Argentinas, Marcos Paz, Merlo, Moreno, Morón, Pilar, Presidente Perón, Quilmes, San Fernando, San Isidro, San Miguel, San Vicente, Tigre, Tres de Febrero y Vicente López.

En el año 2001 se incorporó una pregunta a los formularios estadísticos de defunción, de forma tal de posibilitar identificar más adecuadamente los casos de muertes maternas y, consecuentemente, conocer con mayor precisión el nivel de la tasa de mortalidad materna.

El Departamento de Salud materno Infantil de la Ciudad Autónoma de Buenos Aires realiza anualmente un relevamiento de las causas de mortalidad de mujeres en edad reproductiva, ocurridas en establecimientos dependientes del ministerio de Salud de la C.A.B.A..

Para el año 2006, pudieron identificarse 8 muertes maternas que no habían sido certificadas como tales. En base a estas conclusiones, el Sistema Estadístico de Salud realizó el correspondiente reparo en la codificación de las causas de mortalidad.

Investigaciones realizadas por la Dirección de Estadísticas e Información de Salud en los años 2000-2001 y 2005-2006 han permitido demostrar que la omisión de registración civil y estadística de nacidos vivos afecta a un conjunto de jurisdicciones del país. La vigencia de los Decretos 262/03, 832/04 y 819/05, de gratuidad del DNI al nacimiento, y la Ley 26061/05 Decreto Reglamentario 415/06 que establece la gratuidad del primer DNI a todos los niños y niñas y adolescentes nacidos en el territorio nacional en forma permanente, han permitido mejorar la inscripción de los nacidos vivos, especialmente a partir del año 2004.

Las mismas investigaciones también posibilitaron la identificación de omisión de registración civil y estadística de defunciones infantiles en algunas jurisdicciones. Esta omisión tiene menor magnitud que la de nacidos vivos, con excepción de la pcia. de Santiago del Estero.

En esta provincia, a la omisión en nacidos vivos, se agrega una omisión superior e importante en el registro de defunciones infantiles.

Estas investigaciones permitieron comprobar, asimismo, que la cobertura del Subsistema de Estadísticas Vitales del Sistema Estadístico de Salud a nivel país es alta y de calidad. La subregistración u omisión se origina, básicamente, en déficits del sistema de atención de la salud y del registro civil.

TABLA 2 : NACIDOS VIVOS REGISTRADOS SEGÚN EDAD DE LA MADRE, POR JURISDICCIÓN DE RESIDENCIA DE LA MADRE.
 REPÚBLICA ARGENTINA - AÑO 2006

JURISDICCIÓN DE RESIDENCIA DE LA MADRE	TOTAL	EDAD DE LA MADRE									
		Menor de 15	De 15 a 19	De 20 a 24	De 25 a 29	De 30 a 34	De 35 a 39	De 40 a 44	De 45 a 49	De 50 y más	Sin especificar
REPÚBLICA ARGENTINA	696.451	2.766	103.885	174.342	176.931	139.003	73.177	19.866	1.405	83	4.993
Ciud. Aut. de Buenos Aires	44.065	45	3.093	7.333	11.188	13.276	7.226	1.756	104	14	30
Buenos Aires	261.941	479	33.491	64.512	67.095	54.448	30.194	8.509	646	35	2.532
Partidos del Aglom. GBA	182.816	294	23.160	45.561	46.793	37.411	21.244	6.107	441	29	1.776
Catamarca	6.837	47	1.313	1.895	1.709	1.130	563	138	16	0	26
Córdoba	54.222	162	7.703	13.210	14.598	11.095	5.607	1.348	79	0	420
Corrientes	18.561	124	3.572	5.036	4.257	3.020	1.655	515	26	0	356
Chaco	20.235	270	4.639	5.622	4.698	3.054	1.404	414	29	7	98
Chubut	8.994	49	1.528	2.463	2.360	1.627	761	193	9	0	4
Entre Ríos	21.181	139	3.714	5.515	5.357	3.908	1.938	551	36	1	22
Formosa	11.237	119	2.422	3.152	2.573	1.686	951	288	31	3	12
Jujuy	12.153	61	2.134	3.419	2.923	2.142	1.134	309	26	0	5
La Pampa	5.383	37	927	1.364	1.402	1.000	494	116	8	0	35
La Rioja	6.220	34	1.130	1.659	1.581	1.049	541	146	12	1	67
Mendoza	32.232	103	4.829	8.276	8.389	6.639	3.074	799	55	4	64
Misiones	20.848	178	4.347	5.874	4.863	3.137	1.663	511	39	1	235
Neuquén	10.852	51	1.738	2.815	2.890	1.978	1.055	302	11	0	12
Río Negro	10.966	58	1.890	2.851	2.828	2.041	1.021	253	16	1	7
Salta	24.828	91	4.053	7.000	6.100	4.412	2.321	761	70	7	13
San Juan	13.971	48	1.961	3.686	3.694	2.824	1.376	339	27	1	15
San Luis	8.468	35	1.416	2.273	2.247	1.471	801	208	14	0	3
Santa Cruz	5.119	8	818	1.438	1.335	927	451	107	7	0	28
Santa Fe	50.602	356	8.914	12.356	12.993	9.866	4.766	1.142	55	2	152
Santiago del Estero	16.926	146	3.344	4.687	3.942	2.692	1.377	382	44	1	311
Tucumán	26.567	108	4.361	6.974	7.007	4.887	2.408	661	41	5	115
Tierra del Fuego	2.395	8	335	597	618	477	282	73	4	0	1
Otros Países	286	4	49	68	66	51	32	11	0	0	5
Lugar no especificado	1.362	6	164	267	218	166	82	34	0	0	425

TABLA 3 : NACIDOS VIVOS REGISTRADOS SEGÚN NIVEL DE INSTRUCCIÓN DE LA MADRE, POR JURISDICCIÓN DE RESIDENCIA DE LA MADRE.
REPÚBLICA ARGENTINA - AÑO 2006

JURISDICCIÓN DE RESIDENCIA DE LA MADRE	TOTAL	NIVEL DE INSTRUCCIÓN DE LA MADRE							
		Sin Instrucción	Primaria y C.EGB		Secundaria y Polimodal		Terciaria/Universitaria		Sin especificar
			Incompleta	Completa	Incompleta	Completa	Incompleta	Completa	
REPÚBLICA ARGENTINA	696.451	3.854	58.822	204.846	125.533	165.526	41.141	80.278	16.451
Ciud. Aut. de Buenos Aires	44.065	53	1.253	7.565	5.613	11.363	4.511	13.430	277
Buenos Aires	261.941	560	13.281	86.533	45.896	63.969	13.924	27.278	10.500
Partidos del Aglom. GBA	182.816	362	9.039	62.898	33.255	45.764	9.091	16.704	5.703
Catamarca	6.837	34	508	1.703	1.265	1.829	563	682	253
Córdoba	54.222	186	2.177	11.790	13.010	14.512	4.342	8.015	190
Corrientes	18.561	456	3.299	4.598	2.625	3.886	631	1.243	1.823
Chaco	20.235	507	5.018	5.546	3.756	2.907	877	1.410	214
Chubut	8.994	42	748	1.788	2.343	2.414	640	1.019	0
Entre Ríos	21.181	85	2.526	6.517	3.694	4.868	962	2.348	181
Formosa	11.237	115	1.880	4.235	2.175	1.815	361	512	144
Jujuy	12.153	88	1.067	2.667	3.374	2.717	1.132	1.098	10
La Pampa	5.383	14	409	1.848	768	1.492	253	430	169
La Rioja	6.220	34	279	1.676	1.295	1.830	462	629	15
Mendoza	32.232	161	3.208	9.533	6.079	7.236	2.133	3.781	101
Misiones	20.848	213	7.940	5.555	1.900	3.962	82	902	294
Neuquén	10.852	61	551	2.075	3.273	2.497	896	1.423	76
Río Negro	10.966	45	556	2.448	3.160	2.432	952	1.313	60
Salta	24.828	345	3.154	6.020	5.490	6.130	1.559	1.993	137
San Juan	13.971	108	834	5.277	1.975	3.448	827	1.355	147
San Luis	8.468	24	742	2.468	1.438	2.228	692	830	46
Santa Cruz	5.119	7	322	865	1.415	1.475	408	510	117
Santa Fe	50.602	178	3.877	16.927	7.843	13.354	2.023	6.080	320
Santiago del Estero	16.926	311	3.043	6.819	2.152	2.870	737	986	8
Tucumán	26.567	209	1.975	9.863	4.341	5.537	1.704	2.592	346
Tierra del Fuego	2.395	2	48	297	586	645	443	363	11
Otros Países	286	10	97	70	21	45	9	22	12
Lugar no especificado	1.362	6	30	163	46	65	18	34	1.000

NOTA:

C.EGB : Ciclos Educación General Básica

TABLA 4 : NACIDOS VIVOS REGISTRADOS SEGÚN NÚMERO DE ORDEN DE NACIDO VIVO, POR JURISDICCIÓN DE RESIDENCIA DE LA MADRE.
 REPÚBLICA ARGENTINA - AÑO 2006

JURISDICCIÓN DE RESIDENCIA DE LA MADRE	TOTAL	NÚMERO DE ORDEN DE NACIDO VIVO						
		1	2	3	4	5	6 y más	Sin especificar
REPÚBLICA ARGENTINA	696.451	275.251	193.095	100.481	50.719	26.969	39.743	10.193
Ciud. Aut. de Buenos Aires	44.065	20.871	14.209	5.358	1.768	733	667	459
Buenos Aires	261.941	104.956	75.404	37.467	17.886	9.134	12.144	4.950
Partidos del Aglom. GBA	182.816	73.462	51.979	25.876	12.406	6.359	8.976	3.758
Catamarca	6.837	2.565	1.653	1.089	586	382	532	30
Córdoba	54.222	22.270	15.610	7.909	3.756	1.749	2.171	757
Corrientes	18.561	6.478	4.205	2.543	1.563	891	1.914	967
Chaco	20.235	7.438	4.825	2.821	1.712	1.011	2.056	372
Chubut	8.994	3.799	2.596	1.321	653	269	352	4
Entre Ríos	21.181	8.126	5.809	3.223	1.647	912	1.414	50
Formosa	11.237	3.791	2.686	1.526	1.015	717	1.263	239
Jujuy	12.153	4.625	3.202	1.827	1.032	557	904	6
La Pampa	5.383	2.125	1.553	812	417	234	240	2
La Rioja	6.220	2.534	1.611	945	484	282	359	5
Mendoza	32.232	12.489	9.090	5.053	2.605	1.256	1.598	141
Misiones	20.848	7.108	4.783	3.060	1.816	1.235	2.494	352
Neuquén	10.852	4.302	3.150	1.709	849	417	402	23
Río Negro	10.966	4.480	3.216	1.705	784	388	368	25
Salta	24.828	9.103	6.088	3.642	2.209	1.428	2.352	6
San Juan	13.971	5.041	3.656	2.343	1.212	681	1.035	3
San Luis	8.468	3.193	2.347	1.346	687	386	498	11
Santa Cruz	5.119	1.982	1.401	738	458	227	210	103
Santa Fe	50.602	21.072	14.389	7.112	3.526	1.836	2.659	8
Santiago del Estero	16.926	5.821	3.894	2.443	1.566	951	2.001	250
Tucumán	26.567	9.792	6.827	4.033	2.265	1.190	1.986	474
Tierra del Fuego	2.395	926	715	371	189	86	91	17
Otros Países	286	126	65	39	15	7	25	9
Lugar no especificado	1.362	238	111	46	19	10	8	930

TABLA 5 : NACIDOS VIVOS REGISTRADOS SEGÚN INTERVALOS DE PESO AL NACER, POR JURISDICCIÓN DE RESIDENCIA DE LA MADRE.
 REPÚBLICA ARGENTINA - AÑO 2006

JURISDICCIÓN DE RESIDENCIA DE LA MADRE	TOTAL	INTERVALOS DE PESO AL NACER (en gramos)								
		Menos de 500	De 500 a 999	De 1000 a 1499	De 1500 a 1999	De 2000 a 2499	De 2500 a 2999	De 3000 a 3499	De 3500 y más	Sin especificar
REPÚBLICA ARGENTINA	696.451	125	2.561	4.920	10.235	31.873	122.848	280.545	236.767	6.577
Ciud. Aut. de Buenos Aires	44.065	8	175	327	614	2.043	7.810	17.674	15.108	306
Buenos Aires	261.941	38	993	1.914	4.154	12.421	46.499	104.859	88.460	2.603
Partidos del Aglom. GBA	182.816	26	729	1.395	2.984	8.734	31.949	72.373	62.799	1.827
Catamarca	6.837	2	19	50	84	293	1.176	2.802	2.351	60
Córdoba	54.222	4	203	368	775	2.413	10.058	22.595	17.492	314
Corrientes	18.561	2	68	132	275	897	3.396	7.385	6.214	192
Chaco	20.235	5	64	110	298	991	3.648	7.943	6.754	422
Chubut	8.994	10	33	53	99	354	1.284	3.539	3.608	14
Entre Ríos	21.181	2	90	157	279	1.061	4.093	8.748	6.725	26
Formosa	11.237	3	40	88	169	546	1.924	4.338	3.972	157
Jujuy	12.153	4	66	106	161	447	2.062	5.045	4.201	61
La Pampa	5.383	1	13	27	80	220	965	2.160	1.858	59
La Rioja	6.220	0	21	64	80	250	1.074	2.585	2.094	52
Mendoza	32.232	2	132	227	436	1.390	5.809	13.156	10.925	155
Misiones	20.848	2	50	112	243	810	3.681	8.644	7.022	284
Neuquén	10.852	4	38	62	134	482	1.821	4.344	3.948	19
Río Negro	10.966	3	26	63	161	451	1.767	4.330	4.151	14
Salta	24.828	3	81	177	383	1.100	4.374	10.188	8.259	263
San Juan	13.971	5	55	94	205	632	2.366	5.525	4.973	116
San Luis	8.468	3	38	49	118	381	1.639	3.540	2.695	5
Santa Cruz	5.119	1	25	49	80	242	798	2.047	1.840	37
Santa Fe	50.602	8	178	394	754	2.375	9.108	20.544	16.646	595
Santiago del Estero	16.926	0	29	89	224	804	2.527	6.362	6.496	395
Tucumán	26.567	14	100	178	386	1.098	4.330	10.662	9.493	306
Tierra del Fuego	2.395	0	10	12	19	81	345	941	970	17
Otros Países	286	0	0	4	3	11	59	116	89	4
Lugar no especificado	1.362	1	14	14	21	80	235	473	423	101

TABLA 6 : NACIDOS VIVOS REGISTRADOS SEGÚN TIPO Y CATEGORIZACIÓN DE PESO AL NACER, POR JURISDICCIÓN DE RESIDENCIA DE LA MADRE. - REPÚBLICA ARGENTINA - AÑO 2006

JURISDICCIÓN DE RESIDENCIA DE LA MADRE	PESO AL NACER			PESO AL NACER BIEN ESPECIFICADO				
	TOTAL	No bien especificado (%)	Bien especificado (%)	TOTAL	Menos de 1500 g. (%)	De 1500 a 2499 g. (%)	De 2500 a 3499 g. (%)	De 3500 g. y más (%)
REPÚBLICA ARGENTINA	696.451	0,9	99,1	689.874	1,1	6,1	58,5	34,3
Ciud. Aut. de Buenos Aires	44.065	0,7	99,3	43.759	1,2	6,1	58,2	34,5
Buenos Aires	261.941	1,0	99,0	259.338	1,1	6,4	58,4	34,1
Partidos del Aglom. GBA	182.816	1,0	99,0	180.989	1,2	6,5	57,6	34,7
Catamarca	6.837	0,9	99,1	6.777	1,0	5,6	58,7	34,7
Córdoba	54.222	0,6	99,4	53.908	1,1	5,9	60,6	32,4
Corrientes	18.561	1,0	99,0	18.369	1,1	6,4	58,7	33,8
Chaco	20.235	2,1	97,9	19.813	0,9	6,5	58,5	34,1
Chubut	8.994	0,2	99,8	8.980	1,1	5,0	53,7	40,2
Entre Ríos	21.181	0,1	99,9	21.155	1,2	6,3	60,7	31,8
Formosa	11.237	1,4	98,6	11.080	1,2	6,5	56,5	35,8
Jujuy	12.153	0,5	99,5	12.092	1,5	5,0	58,8	34,7
La Pampa	5.383	1,1	98,9	5.324	0,8	5,6	58,7	34,9
La Rioja	6.220	0,8	99,2	6.168	1,4	5,4	59,3	33,9
Mendoza	32.232	0,5	99,5	32.077	1,1	5,7	59,1	34,1
Misiones	20.848	1,4	98,6	20.564	0,8	5,1	59,9	34,1
Neuquén	10.852	0,2	99,8	10.833	1,0	5,7	56,9	36,4
Río Negro	10.966	0,1	99,9	10.952	0,8	5,6	55,7	37,9
Salta	24.828	1,1	98,9	24.565	1,1	6,0	59,3	33,6
San Juan	13.971	0,8	99,2	13.855	1,1	6,0	57,0	35,9
San Luis	8.468	0,1	99,9	8.463	1,1	5,9	61,2	31,8
Santa Cruz	5.119	0,7	99,3	5.082	1,5	6,3	56,0	36,2
Santa Fe	50.602	1,2	98,8	50.007	1,2	6,3	59,3	33,3
Santiago del Estero	16.926	2,3	97,7	16.531	0,7	6,2	53,8	39,3
Tucumán	26.567	1,2	98,8	26.261	1,1	5,7	57,1	36,1
Tierra del Fuego	2.395	0,7	99,3	2.378	0,9	4,2	54,1	40,8
Otros Países	286			282				
Lugar no especificado	1.362			1.261				

TABLA 7 : NACIDOS VIVOS REGISTRADOS SEGÚN TIEMPO DE GESTACIÓN, POR JURISDICCIÓN DE RESIDENCIA DE LA MADRE.
REPÚBLICA ARGENTINA - AÑO 2006

JURISDICCIÓN DE RESIDENCIA DE LA MADRE	TOTAL	TIEMPO DE GESTACIÓN			
		Pretérmino	Término	Postérmino	Sin especificar
REPÚBLICA ARGENTINA	696.451	54.928	620.516	5.378	15.629
Ciud. Aut. de Buenos Aires	44.065	3.379	40.165	300	221
Buenos Aires	261.941	21.744	231.932	2.522	5.743
Partidos del Aglom. GBA	182.816	15.530	161.633	2.077	3.576
Catamarca	6.837	402	6.251	15	169
Córdoba	54.222	4.326	49.188	211	497
Corrientes	18.561	1.477	14.662	146	2.276
Chaco	20.235	1.532	17.024	240	1.439
Chubut	8.994	638	8.265	81	10
Entre Ríos	21.181	1.472	19.620	70	19
Formosa	11.237	898	10.176	64	99
Jujuy	12.153	797	11.087	251	18
La Pampa	5.383	388	4.945	50	0
La Rioja	6.220	354	5.826	17	23
Mendoza	32.232	2.140	29.807	105	180
Misiones	20.848	1.167	18.869	189	623
Neuquén	10.852	805	9.971	49	27
Río Negro	10.966	918	9.880	145	23
Salta	24.828	1.965	21.381	329	1.153
San Juan	13.971	911	12.880	57	123
San Luis	8.468	582	7.828	41	17
Santa Cruz	5.119	495	4.554	30	40
Santa Fe	50.602	4.625	44.821	173	983
Santiago del Estero	16.926	1.666	15.092	113	55
Tucumán	26.567	1.990	23.034	152	1.391
Tierra del Fuego	2.395	127	1.858	11	399
Otros Países	286	17	257	3	9
Lugar no especificado	1.362	113	1.143	14	92

TABLA 8 : NACIDOS VIVOS REGISTRADOS SEGÚN INTERVALOS DE PESO AL NACER Y CATEGORÍAS DE EDAD GESTACIONAL, POR JURISDICCIÓN DE RESIDENCIA DE LA MADRE
REPÚBLICA ARGENTINA - AÑO 2006

JURISDICCIÓN DE RESIDENCIA DE LA MADRE	TOTAL	INTERVALOS DE PESO Y CATEGORÍAS DE EDAD GESTACIONAL											
		Menor a 2500 gramos				2500 gramos y más				Sin especificar			
		SUB- TOTAL	< 37 semanas	37 sem. y más	Sin espec.	SUB- TOTAL	< 37 semanas	37 sem. y más	Sin espec.	SUB- TOTAL	< 37 semanas	37 sem. y más	Sin espec.
REPÚBLICA ARGENTINA	696.451	49.714	29.857	18.825	1.032	640.160	24.570	603.860	11.730	6.577	501	3.209	2.867
Ciud. Aut. de Buenos Aires	44.065	3.167	2.073	1.077	17	40.592	1.275	39.159	158	306	31	229	46
Buenos Aires	261.941	19.520	11.060	8.017	443	239.818	10.437	225.284	4.097	2.603	247	1.153	1.203
Partidos del Aglom. GBA	182.816	13.868	7.902	5.693	273	167.121	7.449	157.195	2.477	1.827	179	822	826
Catamarca	6.837	448	248	189	11	6.329	153	6.031	145	60	1	46	13
Córdoba	54.222	3.763	2.474	1.251	38	50.145	1.825	47.930	390	314	27	218	69
Corrientes	18.561	1.374	760	461	153	16.995	700	14.244	2.051	192	17	103	72
Chaco	20.235	1.468	822	554	92	18.345	687	16.565	1.093	422	23	145	254
Chubut	8.994	549	358	191	0	8.431	277	8.145	9	14	3	10	1
Entre Ríos	21.181	1.589	941	647	1	19.566	531	19.018	17	26	0	25	1
Formosa	11.237	846	496	331	19	10.234	384	9.842	8	157	18	67	72
Jujuy	12.153	784	516	268	0	11.308	274	11.031	3	61	7	39	15
La Pampa	5.383	341	224	117	0	4.983	163	4.820	0	59	1	58	0
La Rioja	6.220	415	228	186	1	5.753	122	5.609	22	52	4	48	0
Mendoza	32.232	2.187	1.405	778	4	29.890	728	29.089	73	155	7	45	103
Misiones	20.848	1.217	601	586	30	19.347	563	18.414	370	284	3	58	223
Neuquén	10.852	720	488	232	0	10.113	317	9.786	10	19	0	2	17
Río Negro	10.966	704	493	211	0	10.248	425	9.811	12	14	0	3	11
Salta	24.828	1.744	1.092	586	66	22.821	867	21.041	913	263	6	83	174
San Juan	13.971	991	607	383	1	12.864	300	12.538	26	116	4	16	96
San Luis	8.468	589	374	211	4	7.874	208	7.657	9	5	0	1	4
Santa Cruz	5.119	397	278	117	2	4.685	213	4.441	31	37	4	26	7
Santa Fe	50.602	3.709	2.497	1.147	65	46.298	2.086	43.542	670	595	42	305	248
Santiago del Estero	16.926	1.146	537	600	9	15.385	1.093	14.249	43	395	36	356	3
Tucumán	26.567	1.776	1.122	595	59	24.485	853	22.464	1.168	306	15	127	164
Tierra del Fuego	2.395	122	74	34	14	2.256	52	1.823	381	17	1	12	4
Otros Países	286	18	13	5	0	264	4	251	9	4	0	4	0
Lugar no especificado	1.362	130	76	51	3	1.131	33	1.076	22	101	4	30	67

TABLA 9 : NACIDOS VIVOS REGISTRADOS SEGÚN INTERVALOS DE PESO AL NACER, POR CATEGORÍAS DE EDAD GESTACIONAL.
 REPÚBLICA ARGENTINA - AÑO 2006

CATEGORÍAS DE EDAD GESTACIONAL	INTERVALOS DE PESO AL NACER (en gramos)									
	TOTAL	Menos de 500	De 500 a 999	De 1000 a 1499	De 1500 a 1999	De 2000 a 2499	De 2500 a 2999	De 3000 a 3499	De 3500 y más	Sin especificar
TOTAL	696.451	125	2.561	4.920	10.235	31.873	122.848	280.545	236.767	6.577
Pretérmino	54.928	104	2.429	4.317	8.121	14.886	14.622	7.002	2.946	501
Término	620.516	0	0	512	1.917	16.270	105.468	266.690	226.479	3.180
Postérmino	5.378	0	0	0	8	118	539	1.777	2.907	29
Sin especificar	15.629	21	132	91	189	599	2.219	5.076	4.435	2.867

TABLA 10 : NACIDOS VIVOS REGISTRADOS SEGÚN NIVEL DE INSTRUCCIÓN DE LA MADRE, POR NÚMERO DE ORDEN DE NACIDO VIVO.
 REPÚBLICA ARGENTINA - AÑO 2006

NÚMERO DE ORDEN DE NACIDO VIVO	TOTAL	NIVEL DE INSTRUCCIÓN DE LA MADRE							
		Sin Instrucción	Primaria y C.EGB		Secundaria y Polimodal		Terciaria/Universitaria		Sin especificar
			Incompleta	Completa	Incompleta	Completa	Incompleta	Completa	
TOTAL	696.451	3.854	58.822	204.846	125.533	165.526	41.141	80.278	16.451
1	275.251	813	18.486	61.387	54.348	76.026	22.760	36.060	5.371
2	193.095	641	11.533	51.433	33.005	52.632	11.721	28.610	3.520
3	100.481	543	7.937	35.133	18.207	21.939	4.198	10.769	1.755
4	50.719	420	5.822	21.888	9.259	8.104	1.397	2.924	905
5	26.969	363	4.337	13.119	4.549	2.884	406	815	496
6 y más	39.743	991	10.030	19.764	4.945	2.477	292	431	813
Sin especificar	10.193	83	677	2.122	1.220	1.464	367	669	3.591

NOTA: .

C.EGB : Ciclo Educación General Básica

TABLA 11 : NACIDOS VIVOS REGISTRADOS SEGÚN MÁXIMO NIVEL DE INSTRUCCIÓN ALCANZADO Y EDAD DE LA MADRE, POR JURISDICCIÓN DE RESIDENCIA DE LA MADRE.
 REPÚBLICA ARGENTINA - AÑO 2006

JURISDICCIÓN DE RESIDENCIA DE LA MADRE	TOTAL	NIVEL DE INSTRUCCIÓN Y GRUPOS DE EDAD DE LA MADRE																			
		Hasta Primaria y C.EGB incompleta				Primaria y C.EGB completa				Secundaria y Polimodal incompleta				Secundaria y Polimodal completa y más				Sin especificar			
		< de 20	20 a 34	35 y más	Sin espec	< de 20	20 a 34	35 y más	Sin espec	< de 20	20 a 34	35 y más	Sin espec	< de 20	20 a 34	35 y más	Sin espec	< de 20	20 a 34	35 y más	Sin espec
REPÚBLICA ARGENTINA	696.451	18.491	35.713	8.150	322	37.575	139.681	26.655	935	33.791	80.660	10.683	399	14.542	224.446	47.035	922	2.252	9.776	2.008	2.415
Ciud. Aut. de Buenos Aires	44.065	218	888	200	0	1.094	5.413	1.055	3	1.234	3.747	630	2	557	21.564	7.169	14	35	185	46	11
Buenos Aires	261.941	4.582	7.310	1.867	82	14.044	59.249	12.789	451	9.752	31.002	4.922	220	4.363	81.916	18.349	543	1.229	6.578	1.457	1.236
Partidos del Aglom. GBA	182.816	2.910	5.043	1.399	49	9.871	43.010	9.695	322	6.829	22.572	3.696	158	3.199	55.801	12.201	358	645	3.339	830	889
Catamarca	6.837	184	295	62	1	343	1.168	186	6	453	736	75	1	319	2.378	372	5	61	157	22	13
Córdoba	54.222	550	1.450	335	28	1.921	8.132	1.626	111	4.051	7.904	976	79	1.312	21.323	4.078	156	31	94	19	46
Corrientes	18.561	922	2.272	548	13	1.002	3.008	579	9	884	1.549	187	5	510	4.503	733	14	378	981	149	315
Chaco	20.235	1.453	3.409	637	26	1.512	3.579	442	13	1.436	2.133	180	7	465	4.132	582	15	43	121	13	37
Chubut	8.994	353	351	86	0	336	1.215	234	3	666	1.509	168	0	222	3.375	475	1	0	0	0	0
Entre Ríos	21.181	998	1.328	283	2	1.218	4.545	753	1	1.096	2.320	277	1	509	6.474	1.193	2	32	113	20	16
Formosa	11.237	579	1.160	254	2	931	2.762	538	4	746	1.315	114	0	262	2.085	340	1	23	89	27	5
Jujuy	12.153	189	724	242	0	513	1.805	348	1	1.136	1.993	245	0	357	3.956	634	0	0	6	0	4
La Pampa	5.383	172	195	53	3	359	1.245	234	10	246	481	39	2	161	1.734	274	6	26	111	18	14
La Rioja	6.220	98	178	34	3	333	1.112	214	17	455	755	75	10	274	2.237	376	34	4	7	1	3
Mendoza	32.232	1.071	1.825	472	1	1.814	6.668	1.046	5	1.405	4.197	476	1	635	10.581	1.929	5	7	33	9	52
Misiones	20.848	2.324	4.885	894	50	1.131	3.832	574	18	580	1.187	129	4	449	3.880	607	10	41	90	10	153
Neuquén	10.852	118	379	115	0	368	1.366	336	5	1.068	1.985	220	0	228	3.905	678	5	7	48	19	2
Río Negro	10.966	139	353	109	0	524	1.608	315	1	1.062	1.908	188	2	214	3.811	669	3	9	40	10	1
Salta	24.828	838	2.054	604	3	1.100	4.133	785	2	1.592	3.469	426	3	585	7.763	1.330	4	29	93	14	1
San Juan	13.971	257	552	132	1	864	3.765	646	2	516	1.293	166	0	350	4.498	781	1	22	96	18	11
San Luis	8.468	294	393	79	0	469	1.690	308	1	409	921	108	0	273	2.953	523	1	6	34	5	1
Santa Cruz	5.119	163	135	29	2	167	602	92	4	358	945	106	6	120	1.943	319	11	18	75	19	5
Santa Fe	50.602	1.614	2.070	363	8	3.962	11.236	1.671	58	2.516	4.835	479	13	1.121	16.879	3.427	30	57	195	25	43
Santiago del Estero	16.926	770	2.075	432	77	1.560	4.406	685	168	668	1.305	151	28	488	3.531	536	38	4	4	0	0
Tucumán	26.567	547	1.337	294	6	1.920	6.813	1.110	20	1.273	2.768	295	5	654	7.773	1.390	16	75	177	26	68
Tierra del Fuego	2.395	19	21	10	0	49	185	63	0	171	367	48	0	102	1.112	237	0	2	7	1	1
Otros Países	286	31	56	16	4	10	53	6	1	4	15	2	0	5	55	16	0	3	6	3	0
Lugar no especificado	1.362	8	18	0	10	31	91	20	21	14	21	1	10	7	85	18	7	110	436	77	377

NOTA: .

C.EGB : Ciclo Educación General Básica

TABLA 12 : NACIDOS VIVOS REGISTRADOS SEGÚN SITUACIÓN CONYUGAL DE LA MADRE, POR JURISDICCIÓN DE RESIDENCIA DE LA MADRE.
REPÚBLICA ARGENTINA - AÑO 2006

JURISDICCIÓN DE RESIDENCIA DE LA MADRE	TOTAL DE NACIDOS VIVOS	LA MADRE CONVIVE EN PAREJA		
		Sí	No	Sin espec.
REPÚBLICA ARGENTINA	696.451	579.241	87.328	29.882
Ciud. Aut. de Buenos Aires	44.065	40.896	2.555	614
Buenos Aires	261.941	224.458	24.253	13.230
Partidos del Aglom. GBA	182.816	156.855	16.519	9.442
Catamarca	6.837	4.606	1.872	359
Córdoba	54.222	45.987	7.645	590
Corrientes	18.561	12.707	2.633	3.221
Chaco	20.235	15.648	4.434	153
Chubut	8.994	7.777	1.217	0
Entre Ríos	21.181	18.595	2.519	67
Formosa	11.237	8.785	2.434	18
Jujuy	12.153	8.963	3.184	6
La Pampa	5.383	4.676	670	37
La Rioja	6.220	4.670	1.535	15
Mendoza	32.232	28.201	3.882	149
Misiones	20.848	13.250	1.272	6.326
Neuquén	10.852	8.490	1.597	765
Río Negro	10.966	9.476	1.342	148
Salta	24.828	19.053	4.589	1.186
San Juan	13.971	11.407	2.546	18
San Luis	8.468	7.271	1.195	2
Santa Cruz	5.119	4.184	788	147
Santa Fe	50.602	43.802	6.659	141
Santiago del Estero	16.926	13.106	3.410	410
Tucumán	26.567	20.800	4.541	1.226
Tierra del Fuego	2.395	1.990	391	14
Otros Países	286	172	46	68
Lugar no especificado	1.362	271	119	972

TABLA 13 : NACIDOS VIVOS REGISTRADOS SEGÚN SEXO, POR JURISDICCIÓN DE RESIDENCIA DE LA MADRE.
REPÚBLICA ARGENTINA - AÑO 2006

JURISDICCIÓN DE RESIDENCIA DE LA MADRE	TOTAL DE NACIDOS VIVOS	SEXO		
		Varones	Mujeres	Sin espec.
REPÚBLICA ARGENTINA	696.451	360.227	335.675	495
Ciud. Aut. de Buenos Aires	44.065	22.470	21.594	1
Buenos Aires	261.941	137.867	123.585	489
Partidos del Aglom. GBA	182.816	96.255	86.179	382
Catamarca	6.837	3.465	3.370	0
Córdoba	54.222	27.831	26.391	0
Corrientes	18.561	9.600	8.958	0
Chaco	20.235	10.198	10.030	5
Chubut	8.994	4.607	4.378	0
Entre Ríos	21.181	10.773	10.405	0
Formosa	11.237	5.745	5.488	0
Jujuy	12.153	6.194	5.959	0
La Pampa	5.383	2.756	2.627	0
La Rioja	6.220	3.169	3.051	0
Mendoza	32.232	16.558	15.674	0
Misiones	20.848	10.798	10.046	0
Neuquén	10.852	5.531	5.321	0
Río Negro	10.966	5.669	5.291	0
Salta	24.828	12.734	12.093	0
San Juan	13.971	7.226	6.745	0
San Luis	8.468	4.250	4.218	0
Santa Cruz	5.119	2.618	2.496	0
Santa Fe	50.602	26.002	24.600	0
Santiago del Estero	16.926	8.619	8.292	0
Tucumán	26.567	13.523	13.044	0
Tierra del Fuego	2.395	1.221	1.174	0
Otros Países	286	146	140	0
Lugar no especificado	1.362	657	705	0

TABLA 14 : NACIDOS VIVOS REGISTRADOS SEGÚN TIPO DE PARTO, POR JURISDICCIÓN DE RESIDENCIA DE LA MADRE.
 REPÚBLICA ARGENTINA - AÑO 2006

JURISDICCIÓN DE RESIDENCIA DE LA MADRE	TOTAL	TIPO DE PARTO				
		Simple		Múltiple		Sin especificar
		Cantidad	%	Cantidad	%	Cantidad
REPÚBLICA ARGENTINA	696.451	682.593	98,2%	12.470	1,8%	1.388
Ciud. Aut. de Buenos Aires	44.065	42.896	97,4%	1.164	2,6%	5
Buenos Aires	261.941	255.843	98,2%	4.752	1,8%	1.346
Partidos del Aglom. GBA	182.816	178.467	98,2%	3.232	1,8%	1.117
Catamarca	6.837	6.733	98,5%	104	1,5%	0
Córdoba	54.222	53.253	98,2%	969	1,8%	0
Corrientes	18.561	18.237	98,3%	324	1,7%	0
Chaco	20.235	19.840	98,2%	370	1,8%	25
Chubut	8.994	8.809	97,9%	185	2,1%	0
Entre Ríos	21.181	20.732	97,9%	449	2,1%	0
Formosa	11.237	11.021	98,1%	216	1,9%	0
Jujuy	12.153	12.002	98,8%	151	1,2%	0
La Pampa	5.383	5.293	98,3%	90	1,7%	0
La Rioja	6.220	6.132	98,6%	88	1,4%	0
Mendoza	32.232	31.858	98,9%	363	1,1%	11
Misiones	20.848	20.565	98,6%	282	1,4%	1
Neuquén	10.852	10.639	98,0%	213	2,0%	0
Río Negro	10.966	10.784	98,3%	182	1,7%	0
Salta	24.828	24.450	98,5%	378	1,5%	0
San Juan	13.971	13.780	98,6%	191	1,4%	0
San Luis	8.468	8.308	98,1%	160	1,9%	0
Santa Cruz	5.119	5.015	98,0%	104	2,0%	0
Santa Fe	50.602	49.601	98,0%	1.001	2,0%	0
Santiago del Estero	16.926	16.682	98,6%	244	1,4%	0
Tucumán	26.567	26.135	98,4%	432	1,6%	0
Tierra del Fuego	2.395	2.352	98,2%	43	1,8%	0
Otros Países	286	283		3		0
Lugar no especificado	1.362	1.350		12		0

TABLA15 : NACIDOS VIVOS REGISTRADOS SEGÚN JURISDICCIÓN DE OCURRENCIA, POR JURISDICCIÓN DE RESIDENCIA DE LA MADRE. - REPÚBLICA ARGENTINA - AÑO 2006

JURISDICCIÓN DE RESIDENCIA DE LA MADRE	TOTAL	JURISDICCIÓN DE OCURRENCIA		
		En la misma jurisdicción	En otra jurisdicción	En jurisdicción no clasificable
REPÚBLICA ARGENTINA	696.451	653.851	75.374	1.902
Ciud. Aut. de Buenos Aires	44.065	43.576	488	1
Buenos Aires	261.941	226.168	35.674	99
Partidos del Aglom. GBA	182.816	148.140	34.662	14
Catamarca	6.837	6.505	331	1
Córdoba	54.222	53.941	272	9
Corrientes	18.561	18.355	204	2
Chaco	20.235	20.080	152	3
Chubut	8.994	8.854	140	0
Entre Ríos	21.181	20.991	189	1
Formosa	11.237	11.136	93	8
Jujuy	12.153	12.001	152	0
La Pampa	5.383	5.211	170	2
La Rioja	6.220	6.166	53	1
Mendoza	32.232	32.195	37	0
Misiones	20.848	20.743	102	3
Neuquén	10.852	10.502	347	3
Río Negro	10.966	10.636	323	7
Salta	24.828	24.708	120	0
San Juan	13.971	13.926	45	0
San Luis	8.468	8.290	174	4
Santa Cruz	5.119	4.956	162	1
Santa Fe	50.602	49.799	749	54
Santiago del Estero	16.926	16.317	572	37
Tucumán	26.567	26.434	129	4
Tierra del Fuego	2.395	2.361	34	0
Otros Países	286			286
Lugar no especificado	1.362			1.362

NOTAS: A los fines de esta tabla, se considera a los partidos del Aglomerado Gran Buenos Aires como una unidad territorial. Se considera **jurisdicción no clasificable** cuando no están especificadas la jurisdicción de ocurrencia o la jurisdicción de residencia o la residencia corresponde a otro país.

TABLA 16 : NACIDOS VIVOS REGISTRADOS SEGÚN LOCAL DE OCURRENCIA, POR JURISDICCIÓN DE OCURRENCIA.
 REPÚBLICA ARGENTINA - AÑO 2006

JURISDICCIÓN DE OCURRENCIA	LOCAL DE OCURRENCIA						
	TOTAL	Establecimiento de salud			Domicilio particular	Otro lugar	Sin especificar
		Subtotal	Oficial	No oficial			
REPÚBLICA ARGENTINA	696.451	688.390	416.609	271.781	4.485	788	2.788
Ciud. Aut. de Buenos Aires	80.529	80.342	33.647	46.695	151	22	14
Buenos Aires	227.208	224.483	162.227	62.256	303	70	2.352
Partidos del Aglom. GBA	148.563	146.539	108.452	38.087	257	33	1.734
Catamarca	6.593	6.433	3.579	2.854	144	16	0
Córdoba	54.730	54.210	24.927	29.283	204	81	235
Corrientes	18.515	18.363	12.647	5.716	137	15	0
Chaco	20.290	19.748	14.117	5.631	442	79	21
Chubut	8.987	8.968	3.531	5.437	14	5	0
Entre Ríos	21.191	21.150	11.587	9.563	14	18	9
Formosa	11.175	10.464	7.777	2.687	686	25	0
Jujuy	12.146	11.880	8.341	3.539	173	93	0
La Pampa	5.273	5.202	2.906	2.296	39	32	0
La Rioja	6.216	6.181	3.079	3.102	22	13	0
Mendoza	32.321	32.049	16.430	15.619	233	22	17
Misiones	20.935	20.727	12.043	8.684	192	16	0
Neuquén	10.751	10.723	6.523	4.200	19	9	0
Río Negro	11.155	11.130	5.877	5.253	19	6	0
Salta	24.948	24.135	17.457	6.678	748	26	39
San Juan	13.940	13.854	7.327	6.527	82	4	0
San Luis	8.311	8.291	4.294	3.997	10	10	0
Santa Cruz	4.960	4.960	3.909	1.051	0	0	0
Santa Fe	50.157	49.920	24.935	24.985	87	123	27
Santiago del Estero	16.682	16.039	12.196	3.843	610	30	3
Tucumán	26.798	26.610	15.725	10.885	143	45	0
Tierra del Fuego	2.361	2.359	1.418	941	1	1	0
Lugar no especificado	279	169	110	59	12	27	71

TABLA 17 : NACIDOS VIVOS REGISTRADOS SEGÚN PERSONA QUE ATENDIÓ EL PARTO, POR JURISDICCIÓN DE OCURRENCIA.
 REPÚBLICA ARGENTINA - AÑO 2006

JURISDICCIÓN DE OCURRENCIA	TOTAL	PERSONA QUE ATENDIÓ EL PARTO							
		Médico	Partera	Enfermera	Otro agente sanitario	Comadre	Otros	Sin atención	Sin especificar
REPÚBLICA ARGENTINA	696.451	564.488	126.842	828	272	1.017	1.408	650	946
Ciud. Aut. de Buenos Aires	80.529	26.728	53.252	14	15	7	21	5	487
Buenos Aires	227.208	196.977	30.060	19	19	71	2	1	59
Partidos del Aglom. GBA	148.563	128.372	20.104	11	8	25	0	0	43
Catamarca	6.593	5.690	728	68	18	8	62	9	10
Córdoba	54.730	54.466	194	7	8	3	7	4	41
Corrientes	18.515	17.880	520	15	9	23	52	15	1
Chaco	20.290	17.763	1.972	47	29	196	148	72	63
Chubut	8.987	8.944	37	2	0	2	1	1	0
Entre Ríos	21.191	13.860	7.298	4	4	2	21	2	0
Formosa	11.175	10.046	601	93	30	225	143	28	9
Jujuy	12.146	9.253	2.573	151	10	8	109	42	0
La Pampa	5.273	4.268	962	7	2	32	2	0	0
La Rioja	6.216	6.179	22	1	2	3	6	1	2
Mendoza	32.321	22.063	10.020	2	2	58	59	90	27
Misiones	20.935	20.710	29	1	1	22	143	26	3
Neuquén	10.751	10.522	204	5	2	1	7	3	7
Río Negro	11.155	8.129	2.904	6	36	3	37	7	33
Salta	24.948	21.443	2.609	177	33	113	419	153	1
San Juan	13.940	12.460	1.418	7	3	3	28	4	17
San Luis	8.311	5.617	2.685	0	2	2	3	2	0
Santa Cruz	4.960	4.947	13	0	0	0	0	0	0
Santa Fe	50.157	46.039	4.064	10	9	8	17	2	8
Santiago del Estero	16.682	11.985	3.943	181	36	214	97	167	59
Tucumán	26.798	25.983	706	11	1	9	20	16	52
Tierra del Fuego	2.361	2.360	0	0	0	0	0	0	1
Lugar no especificado	279	176	28	0	1	4	4	0	66

TABLA 18 : NACIDOS VIVOS REGISTRADOS Y OCURRIDOS EN ESTABLECIMIENTOS DE SALUD, SEGÚN TIPO DE ESTABLECIMIENTO E INTERVALOS DE PESO AL NACER.
 POR JURISDICCIÓN DE RESIDENCIA DE LA MADRE.
 REPÚBLICA ARGENTINA - AÑO 2006

JURISDICCIÓN DE RESIDENCIA DE LA MADRE	TOTAL NACIDOS VIVOS	TIPO DE ESTABLECIMIENTO									
		Establecimiento de salud oficial					Establecimiento de salud no oficial				
		SUB- TOTAL	INTERVALOS DE PESO			Porcentaje < 2500 g	SUB- TOTAL	INTERVALOS DE PESO			Porcentaje < 2500 g
			< 2500 g	2500 g y más	Sin espec.			< 2500 g	2500 g y más	Sin espec.	
REPÚBLICA ARGENTINA	696.451	416.609	31.098	382.184	3.327	7,5	271.781	18.076	251.978	1.727	6,7
Ciud. Aut. de Buenos Aires	44.065	15.758	1.078	14.564	116	6,8	28.136	2.079	25.873	184	7,4
Buenos Aires	261.941	178.864	13.682	163.513	1.669	7,6	80.419	5.661	74.201	557	7,0
Partidos del Aglom. GBA	182.816	125.218	9.752	114.294	1.172	7,8	55.571	3.973	51.216	382	7,1
Catamarca	6.837	3.686	225	3.433	28	6,1	2.992	207	2.756	29	6,9
Córdoba	54.222	24.773	1.909	22.708	156	7,7	28.989	1.808	27.039	142	6,2
Corrientes	18.561	12.628	949	11.538	141	7,5	5.787	406	5.346	35	7,0
Chaco	20.235	14.078	993	12.965	120	7,1	5.617	451	5.110	56	8,0
Chubut	8.994	3.522	257	3.258	7	7,3	5.451	288	5.156	7	5,3
Entre Ríos	21.181	11.607	968	10.631	8	8,3	9.544	619	8.922	3	6,5
Formosa	11.237	7.810	614	7.160	36	7,9	2.713	209	2.492	12	7,7
Jujuy	12.153	8.402	560	7.821	21	6,7	3.526	203	3.319	4	5,8
La Pampa	5.383	2.965	193	2.751	21	6,5	2.374	145	2.217	12	6,1
La Rioja	6.220	3.081	238	2.813	30	7,7	3.111	172	2.918	21	5,5
Mendoza	32.232	16.379	1.221	15.145	13	7,5	15.594	959	14.616	19	6,1
Misiones	20.848	12.003	782	11.041	180	6,5	8.633	410	8.198	25	4,7
Neuquén	10.852	6.529	407	6.115	7	6,2	4.297	308	3.980	9	7,2
Río Negro	10.966	5.813	364	5.444	5	6,3	5.123	338	4.781	4	6,6
Salta	24.828	17.305	1.233	15.985	87	7,1	6.657	455	6.166	36	6,8
San Juan	13.971	7.334	563	6.726	45	7,7	6.531	417	6.106	8	6,4
San Luis	8.468	4.375	323	4.051	1	7,4	4.080	264	3.813	3	6,5
Santa Cruz	5.119	3.983	320	3.639	24	8,0	1.136	77	1.046	13	6,8
Santa Fe	50.602	24.869	2.010	22.664	195	8,1	25.244	1.661	23.264	319	6,6
Santiago del Estero	16.926	12.472	820	11.463	189	6,6	3.816	293	3.422	101	7,7
Tucumán	26.567	15.570	1.181	14.225	164	7,6	10.827	587	10.142	98	5,4
Tierra del Fuego	2.395	1.430	76	1.338	16	5,3	963	45	917	1	4,7
Otros Países	286	227	13	211	3		54	4	50	0	
Lugar no especificado	1.362	1.146	119	982	45		167	10	128	29	

TABLA 19 : NACIDOS VIVOS REGISTRADOS SEGÚN ASOCIACIÓN DE LA MADRE A ALGÚN SISTEMA DE ATENCIÓN DE LA SALUD Y LOCAL DE OCURRENCIA, POR JURISDICCION DE RESIDENCIA DE LA MADRE. - REPUBLICA ARGENTINA - AÑO 2006

JURISDICCIÓN DE RESIDENCIA DE LA MADRE	TOTAL NACIDOS VIVOS	Asociada				No Asociada				Sin especificar			
		LOCAL DE OCURRENCIA				LOCAL DE OCURRENCIA				LOCAL DE OCURRENCIA			
		Establec. oficial	Establec. no oficial	Resto lugares	Sin espec.	Establec. oficial	Establec. no oficial	Resto lugares	Sin espec.	Establec. oficial	Establec. no oficial	Resto lugares	Sin espec.
REPÚBLICA ARGENTINA	696.451	58.027	240.132	837	992	275.726	15.752	3.908	478	82.845	15.896	528	1.318
Ciud. Aut. de Buenos Aires	44.065	1.676	26.609	99	3	13.107	714	49	0	975	813	5	15
Buenos Aires	261.941	30.783	64.153	100	814	73.324	3.209	134	223	74.757	13.057	136	1.251
Partidos del Aglom. GBA	182.816	19.235	44.390	77	596	54.751	2.278	111	184	51.232	8.903	115	944
Catamarca	6.837	276	2.799	23	0	3.316	93	134	0	94	100	2	0
Córdoba	54.222	3.981	26.606	295	1	20.294	2.212	163	0	498	171	1	0
Corrientes	18.561	1.915	4.732	11	1	8.224	621	86	0	2.489	434	47	1
Chaco	20.235	342	5.153	25	6	13.588	441	481	6	148	23	20	2
Chubut	8.994	587	4.641	5	0	2.933	808	16	0	2	2	0	0
Entre Ríos	21.181	1.773	8.461	7	0	9.802	1.059	10	0	32	24	13	0
Formosa	11.237	382	2.249	41	0	7.372	378	651	0	56	86	22	0
Jujuy	12.153	865	2.836	17	0	7.530	685	206	0	7	5	2	0
La Pampa	5.383	463	2.189	0	0	2.467	177	44	0	35	8	0	0
La Rioja	6.220	513	2.812	6	0	2.554	294	22	0	14	5	0	0
Mendoza	32.232	1.462	14.649	7	1	14.916	945	235	15	1	0	1	0
Misiones	20.848	897	7.877	20	1	10.805	704	160	1	301	52	28	2
Neuquén	10.852	1.085	4.212	2	0	5.325	41	21	0	109	43	3	0
Río Negro	10.966	924	4.941	8	0	4.557	99	17	0	331	83	4	1
Salta	24.828	1.390	6.372	70	2	15.648	205	695	30	267	80	63	6
San Juan	13.971	140	6.045	9	0	6.786	370	19	0	408	116	78	0
San Luis	8.468	1.080	3.778	1	1	3.218	252	9	1	77	50	0	1
Santa Cruz	5.119	2.489	1.036	0	0	1.368	38	0	0	126	62	0	0
Santa Fe	50.602	1.921	23.944	34	162	22.669	1.122	71	198	279	178	4	20
Santiago del Estero	16.926	642	3.165	27	0	11.560	623	589	0	270	28	21	1
Tucumán	26.567	1.487	9.788	28	0	13.474	616	83	0	609	423	59	0
Tierra del Fuego	2.395	930	955	1	0	489	3	1	0	11	5	0	0
Otros Países	286	5	29	1	0	205	24	3	0	17	1	1	0
Lugar no especificado	1.362	19	101	0	0	195	19	9	4	932	47	18	18

TABLA 20: CANTIDAD DE NACIDOS VIVOS INSCRIPTOS SEGÚN AÑO DE OCURRENCIA POR JURISDICCIÓN DE REGISTRO.
REPÚBLICA ARGENTINA - AÑO 2006

JURISDICCIÓN DE REGISTRO	TOTAL	AÑO DE OCURRENCIA DEL NACIMIENTO													
		2006	2005	2004	2003	2002	2001	2000	1999	1998	1997	1996	1995	Antes 1995	Sin espec.
REPÚBLICA ARGENTINA	715.106	645.706	50.745	4.535	2.835	2.405	2.145	1.604	389	332	322	346	277	3.424	41
Ciud. Aut. de Buenos Aires	80.279	75.651	4.384	143	48	32	19	2	0	0	0	0	0	0	0
Buenos Aires	236.969	208.347	19.076	2.012	1.224	1.206	1.063	816	181	221	229	242	202	2.150	0
Catamarca	6.930	6.510	356	32	5	7	8	8	3	1	0	0	0	0	0
Córdoba	55.509	50.619	3.643	443	292	202	153	93	6	6	6	6	0	40	0
Corrientes	18.636	18.109	487	11	4	3	4	6	2	1	1	1	1	6	0
Chaco	20.840	17.911	2.336	198	141	86	58	36	4	4	1	3	3	55	4
Chubut	9.058	8.390	605	29	9	9	8	7	0	1	0	0	0	0	0
Entre Ríos	21.861	19.880	1.335	34	63	98	92	109	69	48	26	22	15	70	0
Formosa	11.680	10.731	509	58	45	50	62	41	3	2	4	5	4	166	0
Jujuy	12.315	10.915	1.199	95	33	29	23	21	0	0	0	0	0	0	0
La Pampa	5.364	5.057	306	1	0	0	0	0	0	0	0	0	0	0	0
La Rioja	6.337	5.821	395	28	16	16	13	12	4	5	2	3	3	19	0
Mendoza	33.356	28.306	3.976	162	208	97	90	95	32	20	24	31	23	258	34
Misiones	21.837	19.857	1.035	140	149	89	97	86	42	4	3	3	3	329	0
Neuquén	10.936	10.284	591	28	9	5	6	1	1	0	1	0	0	10	0
Río Negro	11.058	10.349	618	20	12	8	15	10	0	0	0	3	2	21	0
Salta	25.280	23.174	1.735	125	69	58	63	52	3	0	1	0	0	0	0
San Juan	14.183	12.951	1.002	62	26	26	26	20	8	3	2	3	1	52	1
San Luis	8.508	7.929	497	24	13	10	6	7	2	0	2	2	1	15	0
Santa Cruz	5.062	4.829	209	9	5	4	3	2	0	0	0	0	0	1	0
Santa Fe	51.009	48.170	2.430	228	88	38	47	6	0	0	0	0	0	0	2
Santiago del Estero	17.639	15.063	1.874	248	133	151	106	61	0	0	0	2	0	1	0
Tucumán	28.083	24.541	2.091	405	242	180	183	113	28	16	20	20	19	225	0
Tierra del Fuego	2.377	2.312	56	0	1	1	0	0	1	0	0	0	0	6	0

NOTA: Se entiende por lugar de registro la localización geográfica (jurisdicción, departamento, etc.) en donde se realizó la registración civil del nacimiento o defunción.

TABLA 21: INDICADORES SELECCIONADOS DE NATALIDAD.
 REPÚBLICA ARGENTINA - AÑO 2006

JURISDICCIÓN	PORCENTAJE DE NACIDOS VIVOS								
	Ocurridos en establecimientos asistenciales	Atendidos por médicos o parteras	Ocurridos en establecimientos asistenciales oficiales	De madres menores de 20 años	De madres sin instrucción o primaria y C.EGB incompleta	De madres no asociadas a sist de atención de la salud	De bajo peso al nacer (menos de 2500 gramos)	De bajo peso al nacer (menos de 2500 gramos) en establec. oficiales	Pretérmino (menos de 37 semanas de gestación)
REPÚBLICA ARGENTINA	99,2	99,4	60,1	15,4	9,2	49,7	7,2	7,5	8,1
Ciud. Aut. de Buenos Aires	99,8	99,9	41,8	7,1	3,0	32,8	7,2	6,8	7,7
Buenos Aires (1)	99,8	100,0	72,1	13,1	5,5	44,5	7,5	7,6	8,5
Partidos del Aglom. GBA (1)	99,8	100,0	73,9	13,0	5,3	47,1	7,7	7,8	8,7
Catamarca	97,6	97,5	54,3	20,0	8,2	53,4	6,6	6,1	6,0
Córdoba	99,5	99,9	45,7	14,6	4,4	42,3	7,0	7,7	8,1
Corrientes	99,2	99,4	68,3	20,3	22,4	57,3	7,5	7,5	9,1
Chaco	97,4	97,6	69,6	24,4	27,6	72,4	7,4	7,1	8,2
Chubut	99,8	99,9	39,3	17,5	8,8	41,8	6,1	7,3	7,1
Entre Ríos	99,8	99,8	54,7	18,2	12,4	51,5	7,5	8,3	7,0
Formosa	93,6	95,4	69,6	22,6	18,0	75,9	7,6	7,9	8,1
Jujuy	97,8	97,4	68,7	18,1	9,5	69,4	6,5	6,7	6,6
La Pampa	98,7	99,2	55,1	18,0	8,1	50,3	6,4	6,5	7,2
La Rioja	99,4	99,8	49,5	18,9	5,0	46,3	6,7	7,7	5,7
Mendoza	99,2	99,3	50,9	15,3	10,5	50,0	6,8	7,5	6,7
Misiones	99,0	99,1	57,5	22,0	39,7	57,0	5,9	6,5	5,8
Neuquén	99,7	99,8	60,7	16,5	5,7	50,4	6,6	6,2	7,4
Río Negro	99,8	99,2	52,7	17,8	5,5	44,3	6,4	6,3	8,4
Salta	96,9	96,4	70,1	16,7	14,2	67,9	7,1	7,1	8,3
San Juan	99,4	99,7	52,6	14,4	6,8	53,7	7,2	7,7	6,6
San Luis	99,8	99,9	51,7	17,1	9,1	41,7	7,0	7,4	6,9
Santa Cruz	100,0	100,0	78,8	16,2	6,6	28,5	7,8	8,0	9,7
Santa Fe	99,6	99,9	49,7	18,4	8,1	48,0	7,4	8,1	9,3
Santiago del Estero	96,2	95,8	73,1	21,0	19,8	76,9	6,9	6,6	9,9
Tucumán	99,3	99,8	58,7	16,9	8,3	55,6	6,8	7,6	7,9
Tierra del Fuego	99,9	100,0	60,1	14,3	2,1	20,7	5,1	5,3	6,4

NOTAS: para el cálculo de los porcentajes se excluyeron el total de casos sin especificar

El porcentaje de nacidos vivos ocurridos en establecimientos asistenciales y el porcentaje de nacidos vivos atendidos por médico o partera se calcularon por jurisdicción de ocurrencia.

El resto de los porcentajes se calculó por jurisdicción de residencia.

TABLA 22 : DEFUNCIONES SEGÚN EDAD, POR JURISDICCIÓN DE RESIDENCIA Y SEXO. - REPÚBLICA ARGENTINA - AÑO 2006
AMBOS SEXOS

JURISDICCIÓN DE RESIDENCIA	TOTAL	0-6 DÍAS	7-27 DÍAS	28 D - 11 M	SUBT. < 1 AÑO	1	2	3	4	SUBT. 1 a 4	5 a 9	10 a 14	15 a 19	20 a 24
TOTAL DEL PAÍS	292.313	4.312	1.591	3.083	8.986	719	381	288	202	1.590	892	1.083	2.398	2.987
Ciud.Aut. Buenos Aires	32.949	158	72	136	366	29	15	10	7	61	33	49	104	140
Buenos Aires	119.197	1.480	588	1.216	3.284	175	140	99	74	488	298	360	824	1.151
Partidos del Aglom. GBA	74.727	1.064	438	870	2.372	125	84	64	54	327	183	241	556	770
Catamarca	1.829	52	23	30	105	8	3	2	3	16	3	15	20	22
Córdoba	25.006	303	127	197	627	30	31	28	16	105	67	68	173	228
Corrientes	5.907	182	55	87	324	19	12	7	10	48	31	33	79	66
Chaco	6.425	200	51	131	382	54	20	11	8	93	44	54	107	92
Chubut	2.564	61	18	24	103	4	4	3	2	13	11	13	31	50
Entre Ríos	8.987	124	60	83	267	24	7	6	5	42	28	40	85	94
Formosa	2.875	151	45	76	272	48	15	8	8	79	20	24	58	41
Jujuy	3.489	112	27	67	206	22	4	2	6	34	31	37	53	52
La Pampa	2.333	29	9	16	54	4	2	0	0	6	6	9	11	14
La Rioja	1.672	40	16	32	88	7	5	2	2	16	9	9	25	30
Mendoza	12.001	203	65	114	382	53	17	15	8	93	38	47	94	147
Misiones	5.784	162	57	137	356	34	15	15	10	74	56	58	81	102
Neuquén	2.346	37	28	41	106	7	6	6	5	24	14	11	32	41
Río Negro	3.241	47	18	37	102	8	4	4	2	18	11	20	34	47
Salta	5.929	151	67	152	370	60	20	15	7	102	41	30	109	102
San Juan	4.333	96	24	76	196	20	11	7	2	40	11	15	41	54
San Luis	2.543	55	29	24	108	1	5	5	4	15	12	15	25	38
Santa Cruz	1.198	54	7	18	79	3	4	4	1	12	6	6	16	24
Santa Fe	27.132	275	96	184	555	48	24	17	13	102	57	87	222	249
Santiago del Estero	4.808	82	37	85	204	22	7	7	1	37	26	38	65	51
Tucumán	8.406	213	52	94	359	31	7	13	4	55	32	38	82	131
Tierra del Fuego	405	13	5	8	26	1	1	0	2	4	5	2	10	5
Otros Países	252	0	2	5	7	1	1	0	0	2	1	1	7	5
Lugar no especificado	702	32	13	13	58	6	1	2	2	11	1	4	10	11

Nota: La categoría Ambos Sexos incluye las defunciones de sexo no especificado.

TABLA 22 : DEFUNCIONES SEGÚN EDAD, POR JURISDICCIÓN DE RESIDENCIA Y SEXO. - REPÚBLICA ARGENTINA - AÑO 2006
AMBOS SEXOS

JURISDICCIÓN DE RESIDENCIA	25 a 29	30 a 34	35 a 39	40 a 44	45 a 49	50 a 54	55 a 59	60 a 64	65 a 69	70 a 74	75 a 79	80 a 84	85 y más	Sin especific.
TOTAL DEL PAÍS	3.142	3.191	3.919	5.125	7.873	11.623	16.091	20.714	24.796	31.690	40.298	42.532	62.858	525
Ciud.Aut. Buenos Aires	189	226	294	367	587	891	1.402	1.759	2.226	3.121	4.614	5.755	10.743	22
Buenos Aires	1.209	1.329	1.667	2.034	3.103	4.599	6.423	8.537	10.108	13.303	16.701	17.871	25.724	184
Partidos del Aglom. GBA	805	914	1.177	1.375	2.027	3.088	4.198	5.538	6.458	8.529	10.360	10.992	14.715	102
Catamarca	19	24	33	38	61	87	104	131	142	187	237	254	329	2
Córdoba	229	210	265	426	540	966	1.416	1.826	2.145	2.726	3.641	3.756	5.592	0
Corrientes	82	70	110	149	201	326	361	443	538	620	726	666	966	68
Chaco	93	66	95	172	238	348	432	514	641	728	803	687	834	2
Chubut	42	52	48	60	118	156	161	205	240	264	315	295	373	14
Entre Ríos	105	89	103	185	270	387	546	626	791	1.022	1.197	1.243	1.856	11
Formosa	52	42	50	82	106	139	165	198	251	278	339	293	380	6
Jujuy	71	59	81	101	146	187	241	266	318	394	410	384	406	12
La Pampa	26	25	21	36	59	95	134	193	214	254	319	367	488	2
La Rioja	28	23	23	28	61	80	111	149	144	159	207	204	278	0
Mendoza	124	139	125	155	267	410	635	849	1.021	1.344	1.798	1.812	2.521	0
Misiones	82	100	118	150	239	292	383	453	530	630	679	592	768	41
Neuquén	42	42	57	59	94	120	193	185	227	228	280	233	354	4
Río Negro	46	43	55	85	107	153	207	283	302	327	414	424	559	4
Salta	106	110	116	127	214	287	346	457	536	631	720	640	885	0
San Juan	48	37	41	60	100	193	275	384	403	521	652	647	615	0
San Luis	37	27	41	40	70	124	161	212	228	295	318	310	467	0
Santa Cruz	28	23	29	39	51	68	81	109	122	140	151	102	110	2
Santa Fe	261	239	305	434	697	974	1.413	1.849	2.377	2.928	3.911	4.179	6.286	7
Santiago del Estero	57	68	67	91	175	237	293	362	433	510	616	595	805	78
Tucumán	141	101	111	138	275	408	517	598	730	968	1.158	1.129	1.412	23
Tierra del Fuego	5	10	19	16	31	32	31	31	40	44	34	29	31	0
Otros Países	6	10	14	9	14	20	11	25	16	26	26	19	25	8
Lugar no especificado	14	27	31	44	49	44	49	70	73	42	32	46	51	35

Nota: La categoría Ambos Sexos incluye las defunciones de sexo no especificado.

TABLA 22A : DEFUNCIONES SEGÚN EDAD, POR JURISDICCIÓN DE RESIDENCIA Y SEXO. - REPÚBLICA ARGENTINA - AÑO 2006
VARONES

JURISDICCIÓN DE RESIDENCIA	TOTAL	0-6 DÍAS	7-27 DÍAS	28 D - 11 M	SUBT. <1 A	1	2	3	4	SUBT. 1 a 4	5 a 9	10 a 14	15 a 19	20 a 24
TOTAL DEL PAÍS	154.479	2.465	898	1.700	5.063	386	205	165	119	875	490	656	1.669	2.211
Ciud.Aut. Buenos Aires	14.910	90	35	70	195	13	7	7	3	30	21	32	68	99
Buenos Aires	63.249	838	332	681	1.851	103	73	54	46	276	165	214	584	870
Partidos del Aglom. GBA	39.497	592	246	493	1.331	70	48	36	36	190	98	141	394	577
Catamarca	968	23	13	13	49	4	2	1	2	9	1	8	12	14
Córdoba	13.181	175	66	112	353	19	18	18	8	63	35	38	127	174
Corrientes	3.184	111	35	55	201	12	9	4	5	30	18	24	47	45
Chaco	3.736	122	27	75	224	26	11	7	6	50	22	38	74	64
Chubut	1.534	38	11	13	62	3	3	1	1	8	3	6	25	37
Entre Ríos	4.902	83	36	50	169	13	2	4	3	22	16	29	58	75
Formosa	1.650	80	25	41	146	20	5	3	5	33	13	15	35	25
Jujuy	1.946	53	17	34	104	11	1	1	3	16	15	20	30	41
La Pampa	1.320	18	6	10	34	1	0	0	0	1	5	7	9	9
La Rioja	933	22	12	14	48	3	3	1	2	9	3	4	18	23
Mendoza	6.289	110	36	53	199	27	10	11	5	53	17	28	71	113
Misiones	3.375	102	34	79	215	17	7	12	6	42	31	33	51	72
Neuquén	1.362	20	16	30	66	6	4	2	3	15	5	9	22	29
Río Negro	1.829	26	9	22	57	4	0	3	0	7	5	13	26	31
Salta	3.344	84	40	69	193	33	14	11	4	62	22	17	72	78
San Juan	2.307	57	15	40	112	8	7	1	0	16	8	9	23	44
San Luis	1.409	28	11	13	52	1	4	3	0	8	4	8	17	27
Santa Cruz	750	30	3	12	45	0	4	2	0	6	3	5	14	22
Santa Fe	14.113	167	61	100	328	28	12	7	10	57	32	51	159	179
Santiago del Estero	2.735	41	19	46	106	12	2	3	1	18	20	23	47	35
Tucumán	4.554	119	27	50	196	15	4	7	3	29	21	21	59	89
Tierra del Fuego	244	7	2	6	15	1	1	0	2	4	3	1	7	2
Otros Países	165	0	1	5	6	1	1	0	0	2	1	0	6	4
Lugar no especificado	490	21	9	7	37	5	1	2	1	9	1	3	8	10

TABLA 22A : DEFUNCIONES SEGÚN EDAD, POR JURISDICCIÓN DE RESIDENCIA Y SEXO. - REPÚBLICA ARGENTINA - AÑO 2006
VARONES

JURISDICCIÓN DE RESIDENCIA	25 a 29	30 a 34	35 a 39	40 a 44	45 a 49	50 a 54	55 a 59	60 a 64	65 a 69	70 a 74	75 a 79	80 a 84	85 y más	Sin especif.
TOTAL DEL PAÍS	2.220	2.109	2.501	3.208	4.970	7.424	10.464	13.268	15.668	19.086	21.879	19.712	20.664	342
Ciud.Aut. Buenos Aires	137	149	185	218	370	533	853	1.058	1.359	1.755	2.314	2.490	3.030	14
Buenos Aires	831	872	1.083	1.312	1.948	2.911	4.141	5.496	6.483	8.116	9.119	8.372	8.495	110
Partidos del Aglom. GBA	539	593	751	879	1.243	1.911	2.681	3.469	3.996	5.074	5.608	5.134	4.830	58
Catamarca	10	12	22	26	47	52	73	73	85	94	118	119	143	1
Córdoba	164	146	148	265	340	625	931	1.186	1.357	1.650	1.985	1.742	1.852	0
Corrientes	62	40	67	78	117	210	243	276	338	345	375	308	332	28
Chaco	62	46	50	96	152	238	295	343	396	443	464	347	331	1
Chubut	32	38	32	42	77	108	109	146	162	171	194	138	134	10
Entre Ríos	82	63	68	104	178	260	384	435	519	609	669	537	617	8
Formosa	33	26	25	51	64	77	114	130	166	174	195	153	170	5
Jujuy	50	39	57	64	98	115	142	153	177	236	229	201	148	11
La Pampa	20	20	9	24	42	58	93	136	143	169	200	164	175	2
La Rioja	23	14	10	16	31	53	70	85	96	97	112	107	114	0
Mendoza	102	105	92	98	159	268	409	510	601	793	980	846	845	0
Misiones	55	52	70	94	155	199	255	274	340	394	403	303	311	26
Neuquén	32	25	39	36	67	71	135	121	149	157	165	101	114	4
Río Negro	35	27	37	56	74	97	143	193	200	200	220	203	202	3
Salta	71	64	80	88	144	200	215	272	316	387	413	320	330	0
San Juan	35	22	22	40	72	109	173	230	235	299	336	299	223	0
San Luis	27	15	24	24	36	74	121	150	145	189	166	155	167	0
Santa Cruz	17	14	23	25	31	48	59	81	79	94	86	54	43	1
Santa Fe	190	165	203	262	441	648	915	1.236	1.512	1.747	2.097	1.899	1.985	7
Santiago del Estero	40	44	44	52	102	156	189	229	267	309	367	293	329	65
Tucumán	90	71	61	88	156	248	335	370	451	575	624	515	538	17
Tierra del Fuego	5	5	12	11	19	19	18	17	28	30	18	19	11	0
Otros Países	3	10	12	6	11	12	10	16	11	23	12	8	9	3
Lugar no especificado	12	25	26	32	39	35	39	52	53	30	18	19	16	26

TABLA 22B : DEFUNCIONES SEGÚN EDAD, POR JURISDICCIÓN DE RESIDENCIA Y SEXO. - REPÚBLICA ARGENTINA - AÑO 2006
MUJERES

JURISDICCIÓN DE RESIDENCIA	TOTAL	0-6 DÍAS	7-27 DÍAS	28 D - 11 M	SUBT. <1 A	1	2	3	4	SUBT. 1 a 4	5 a 9	10 a 14	15 a 19	20 a 24
TOTAL DEL PAÍS	137.647	1.838	691	1.382	3.911	333	176	123	83	715	402	427	727	774
Ciud.Aut. Buenos Aires	18.037	68	37	66	171	16	8	3	4	31	12	17	36	41
Buenos Aires	55.875	641	256	535	1.432	72	67	45	28	212	133	146	238	279
Partidos del Aglom. GBA	35.185	471	192	377	1.040	55	36	28	18	137	85	100	160	192
Catamarca	858	29	10	17	56	4	1	1	1	7	2	7	8	8
Córdoba	11.825	128	61	85	274	11	13	10	8	42	32	30	46	54
Corrientes	2.691	71	20	32	123	7	3	3	5	18	13	9	32	21
Chaco	2.689	78	24	56	158	28	9	4	2	43	22	16	33	28
Chubut	1.027	23	7	11	41	1	1	2	1	5	8	7	6	13
Entre Ríos	4.075	40	23	33	96	11	5	2	2	20	12	11	27	19
Formosa	1.224	71	20	35	126	28	10	5	3	46	7	9	23	16
Jujuy	1.543	59	10	33	102	11	3	1	3	18	16	17	23	11
La Pampa	1.013	11	3	6	20	3	2	0	0	5	1	2	2	5
La Rioja	739	18	4	18	40	4	2	1	0	7	6	5	7	7
Mendoza	5.711	92	29	61	182	26	7	4	3	40	21	19	23	34
Misiones	2.382	59	23	57	139	17	8	3	4	32	25	25	30	30
Neuquén	984	17	12	11	40	1	2	4	2	9	9	2	10	12
Río Negro	1.407	19	9	15	43	4	4	1	2	11	6	7	8	16
Salta	2.582	66	26	83	175	27	6	4	3	40	19	13	37	24
San Juan	2.025	38	9	36	83	12	4	6	2	24	3	6	18	10
San Luis	1.134	27	18	11	56	0	1	2	4	7	8	7	8	11
Santa Cruz	447	24	4	6	34	3	0	2	1	6	3	1	2	2
Santa Fe	13.008	108	35	84	227	20	12	10	3	45	25	36	63	70
Santiago del Estero	2.067	41	18	39	98	10	5	4	0	19	6	15	18	16
Tucumán	3.851	93	25	44	162	16	3	6	1	26	11	17	23	42
Tierra del Fuego	161	6	3	2	11	0	0	0	0	0	2	1	3	3
Otros Países	84	0	1	0	1	0	0	0	0	0	0	1	1	1
Lugar no especificado	208	11	4	6	21	1	0	0	1	2	0	1	2	1

TABLA 22B : DEFUNCIONES SEGÚN EDAD, POR JURISDICCIÓN DE RESIDENCIA Y SEXO. - REPÚBLICA ARGENTINA - AÑO 2006
MUJERES

JURISDICCIÓN DE RESIDENCIA	25 a 29	30 a 34	35 a 39	40 a 44	45 a 49	50 a 54	55 a 59	60 a 64	65 a 69	70 a 74	75 a 79	80 a 84	85 y más	Sin especific.
TOTAL DEL PAÍS	920	1.079	1.417	1.915	2.900	4.197	5.620	7.433	9.122	12.589	18.405	22.801	42.162	131
Ciud.Aut. Buenos Aires	52	77	109	149	217	358	549	701	867	1.365	2.299	3.265	7.713	8
Buenos Aires	376	454	584	721	1.154	1.688	2.279	3.033	3.621	5.180	7.574	9.490	17.211	70
Partidos del Aglom. GBA	264	320	426	495	784	1.177	1.515	2.064	2.459	3.451	4.746	5.851	9.875	44
Catamarca	9	12	11	12	14	35	31	58	57	93	119	135	184	0
Córdoba	65	64	117	161	200	341	485	640	788	1.076	1.656	2.014	3.740	0
Corrientes	20	30	43	71	84	115	118	166	200	275	351	357	632	13
Chaco	31	20	45	76	86	110	137	171	245	285	339	340	503	1
Chubut	10	14	16	18	41	48	52	59	78	93	121	157	239	1
Entre Ríos	23	26	35	81	92	127	161	191	271	412	528	702	1.238	3
Formosa	19	16	25	31	42	62	51	68	85	103	144	140	210	1
Jujuy	21	20	24	37	48	72	99	113	141	158	181	183	258	1
La Pampa	6	5	12	12	17	37	41	57	71	85	119	203	313	0
La Rioja	5	9	13	12	30	27	41	64	48	62	95	97	164	0
Mendoza	22	34	33	57	108	142	226	339	420	551	818	966	1.676	0
Misiones	27	48	47	56	83	93	125	179	189	233	275	287	453	6
Neuquén	10	17	18	23	27	49	58	64	78	71	115	132	240	0
Río Negro	11	16	18	29	33	56	64	90	102	127	193	220	357	0
Salta	35	46	36	39	70	87	131	185	220	244	307	320	554	0
San Juan	13	15	19	20	28	84	102	154	168	222	316	348	392	0
San Luis	10	12	17	16	34	50	40	62	83	106	152	155	300	0
Santa Cruz	11	9	6	14	20	20	22	28	43	46	65	48	67	0
Santa Fe	71	74	102	172	256	325	498	610	865	1.180	1.811	2.279	4.299	0
Santiago del Estero	17	24	23	38	72	81	104	133	166	200	249	301	474	13
Tucumán	51	30	50	50	119	160	182	228	279	393	534	614	874	6
Tierra del Fuego	0	5	7	5	12	13	13	14	12	14	16	10	20	0
Otros Países	3	0	2	3	3	8	1	8	5	3	14	11	16	3
Lugar no especificado	2	2	5	12	10	9	10	18	20	12	14	27	35	5

TABLA 23: TASAS DE MORTALIDAD ESPECÍFICAS POR 1.000 HABITANTES SEGÚN GRUPOS DE EDAD Y SEXO, POR JURISDICCIÓN DE RESIDENCIA DE LOS FALLECIDOS. - REPÚBLICA ARGENTINA - AÑO 2006

AMBOS SEXOS

JURISDICCIÓN DE RESIDENCIA	TOTAL	GRUPOS DE EDAD									
		Menores de 1 (*)	1 a 4	5 a 14	15 a 24	25 a 34	35 a 44	45 a 54	55 a 64	65 a 74	75 y más
REPÚBLICA ARGENTINA	7,5	12,9	0,6	0,3	0,8	1,0	1,9	4,7	11,4	24,8	88,0
Ciud. Aut. de Buenos Aires	10,9	8,3	0,4	0,2	0,6	0,8	1,7	4,1	9,9	20,7	84,7
Buenos Aires	8,1	12,5	0,5	0,3	0,8	1,1	2,0	4,8	11,5	25,7	90,5
Catamarca	4,9	15,4	0,5	0,2	0,6	0,8	1,7	4,2	9,4	20,5	77,1
Córdoba	7,6	11,6	0,5	0,2	0,7	0,8	1,8	4,3	11,0	22,9	85,1
Corrientes	6,0	17,5	0,6	0,3	0,8	1,1	2,3	5,4	11,9	26,2	85,2
Chaco	6,2	18,9	1,1	0,4	1,0	1,1	2,3	5,9	14,5	31,6	100,2
Chubut	5,7	11,5	0,4	0,3	1,0	1,3	1,8	5,6	11,0	24,3	84,7
Entre Ríos	7,3	12,6	0,5	0,3	0,8	1,1	2,0	5,0	11,5	25,2	85,2
Formosa	5,5	24,2	1,8	0,4	0,9	1,3	2,2	5,0	11,4	26,1	93,6
Jujuy	5,3	17,0	0,6	0,5	0,8	1,3	2,4	5,5	11,8	25,6	76,4
La Pampa	7,2	10,0	0,3	0,3	0,4	1,1	1,4	4,3	11,3	23,2	85,5
La Rioja	5,1	14,1	0,7	0,3	0,9	0,9	1,3	4,5	12,1	22,8	85,6
Mendoza	7,1	11,9	0,8	0,3	0,8	1,0	1,4	3,8	10,3	24,3	88,1
Misiones	5,5	17,1	0,8	0,5	0,9	1,3	2,3	5,5	13,8	29,1	93,0
Neuquén	4,4	9,8	0,6	0,2	0,7	1,0	1,6	3,8	10,5	22,5	73,9
Río Negro	5,5	9,3	0,4	0,3	0,7	1,0	1,9	4,0	10,5	21,1	78,4
Salta	5,0	14,9	1,0	0,3	0,9	1,2	1,8	4,7	10,9	25,0	81,9
San Juan	6,4	14,0	0,7	0,2	0,8	0,8	1,3	4,3	12,2	27,2	87,1
San Luis	6,1	12,8	0,4	0,3	0,9	1,0	1,6	4,6	11,6	25,3	87,0
Santa Cruz	5,5	15,4	0,7	0,3	1,1	1,5	2,2	5,0	13,4	30,7	89,9
Santa Fe	8,5	11,0	0,5	0,3	0,9	1,0	1,9	4,8	11,6	24,9	89,4
Santiago del Estero	5,7	12,1	0,6	0,3	0,7	1,0	1,7	5,3	11,7	25,1	89,5
Tucumán	5,8	13,5	0,5	0,2	0,8	1,0	1,6	4,6	10,7	25,5	86,2
Tierra del Fuego	3,4	10,9	0,4	0,3	0,7	0,8	1,9	4,4	9,6	28,8	73,8

NOTAS :Los datos de población utilizados en el cálculo de las tasas fueron proporcionados por la Dirección de Estadísticas Poblacionales del Instituto Nacional de Estadística y Censos.

Los mismos corresponden a la revisión de las proyecciones de población en base a resultados definitivos del Censo 2001.En consecuencia, algunas jurisdicciones presentan fluctuaciones en las tasas que se deben fundamentalmente al cambio del denominador, así como a posibles variaciones en el volumen de los hechos vitales.

En la tasa total se incluyen las defunciones de edad ignorada.

En las tasas total y por grupos de edad se incluyen las defunciones de sexo ignorado.

(*) Las tasas de mortalidad de menores de un año son por 1000 nacidos vivos.

TABLA 23A: TASAS DE MORTALIDAD ESPECÍFICAS POR 1.000 HABITANTES SEGÚN GRUPOS DE EDAD Y SEXO, POR JURISDICCIÓN DE RESIDENCIA DE LOS FALLECIDOS. - REPÚBLICA ARGENTINA - AÑO 2006

VARONES

JURISDICCIÓN DE RESIDENCIA	TOTAL	GRUPOS DE EDAD									
		Menores de 1 (*)	1 a 4	5 a 14	15 a 24	25 a 34	35 a 44	45 a 54	55 a 64	65 a 74	75 y más
REPÚBLICA ARGENTINA	8,1	7,3	0,6	0,3	1,2	1,4	2,4	6,2	15,5	34,8	104,5
Ciud. Aut. de Buenos Aires	10,7	4,4	0,4	0,3	0,8	1,2	2,1	5,4	13,8	30,7	101,0
Buenos Aires	8,8	7,1	0,6	0,3	1,2	1,4	2,6	6,3	15,8	36,7	108,7
Catamarca	5,2	7,2	0,5	0,2	0,8	0,8	2,2	5,5	11,9	24,6	91,2
Córdoba	8,2	6,5	0,6	0,3	1,1	1,2	2,1	5,7	15,3	32,2	102,9
Corrientes	6,5	10,8	0,8	0,4	0,9	1,4	2,6	6,8	15,6	34,7	93,8
Chaco	7,2	11,1	1,2	0,5	1,3	1,5	2,5	7,8	19,5	43,0	120,7
Chubut	6,8	6,9	0,5	0,2	1,5	2,0	2,5	7,6	15,4	34,2	101,0
Entre Ríos	8,1	8,0	0,5	0,4	1,2	1,6	2,3	6,9	16,5	35,9	104,8
Formosa	6,2	13,0	1,5	0,5	1,1	1,7	2,6	5,7	15,0	34,2	104,8
Jujuy	5,9	8,6	0,6	0,5	1,1	1,8	3,3	7,3	14,2	31,7	86,9
La Pampa	8,1	6,3	0,1	0,4	0,6	1,7	1,6	5,5	15,9	32,9	104,3
La Rioja	5,7	7,7	0,7	0,2	1,3	1,3	1,3	5,2	14,4	31,5	96,8
Mendoza	7,6	6,2	0,9	0,3	1,2	1,6	2,0	5,1	13,6	31,8	98,4
Misiones	6,4	10,3	0,9	0,5	1,2	1,5	2,8	7,2	17,2	38,0	105,6
Neuquén	5,1	6,1	0,7	0,3	1,0	1,3	2,1	5,0	14,3	32,1	83,4
Río Negro	6,2	5,2	0,3	0,3	1,0	1,5	2,5	5,4	14,4	28,0	81,0
Salta	5,7	7,8	1,2	0,3	1,3	1,6	2,5	6,6	13,6	31,6	90,5
San Juan	6,9	8,0	0,6	0,3	1,1	1,1	1,6	5,6	15,8	35,3	97,1
San Luis	6,7	6,1	0,5	0,3	1,2	1,3	1,8	5,2	17,0	34,5	97,6
Santa Cruz	6,8	8,8	0,7	0,4	1,9	1,8	3,1	6,4	19,2	41,2	104,5
Santa Fe	9,0	6,5	0,6	0,3	1,2	1,4	2,5	6,4	16,1	35,3	108,7
Santiago del Estero	6,4	6,3	0,6	0,4	1,0	1,3	2,0	6,5	14,7	32,6	104,8
Tucumán	6,4	7,4	0,5	0,3	1,1	1,4	1,9	5,6	13,9	34,6	101,0
Tierra del Fuego	4,0	6,3	0,8	0,3	0,8	1,1	2,4	5,0	10,3	42,0	90,7

NOTAS :Los datos de población utilizados en el cálculo de las tasas fueron proporcionados por la Dirección de Estadísticas Poblacionales del Instituto Nacional de Estadística y Censos. Los mismos corresponden a la revisión de las proyecciones de población en base a resultados definitivos del Censo 2001. En consecuencia, algunas jurisdicciones presentan fluctuaciones en las tasas que se deben fundamentalmente al cambio del denominador, así como a posibles variaciones en el volumen de los hechos vitales.

En la tasa total se incluyen las defunciones de edad ignorada.

(*) Las tasas de mortalidad de menores de un año son por 1000 nacidos vivos.

TABLA 23B: TASAS DE MORTALIDAD ESPECÍFICAS POR 1.000 HABITANTES SEGÚN GRUPOS DE EDAD Y SEXO, POR JURISDICCIÓN DE RESIDENCIA DE LOS FALLECIDOS. - REPÚBLICA ARGENTINA - AÑO 2006

MUJERES

JURISDICCIÓN DE RESIDENCIA	TOTAL	GRUPOS DE EDAD									
		Menores de 1 (*)	1 a 4	5 a 14	15 a 24	25 a 34	35 a 44	45 a 54	55 a 64	65 a 74	75 y más
REPÚBLICA ARGENTINA	6,9	11,7	0,5	0,2	0,5	0,7	1,4	3,3	7,7	17,0	78,7
Ciud. Aut. de Buenos Aires	11,0	7,9	0,4	0,2	0,4	0,5	1,3	3,0	6,9	14,3	77,3
Buenos Aires	7,4	11,6	0,4	0,2	0,4	0,7	1,4	3,4	7,7	17,1	80,2
Catamarca	4,6	16,6	0,4	0,2	0,5	0,7	1,1	2,8	7,1	17,1	67,7
Córdoba	7,0	10,4	0,4	0,2	0,4	0,5	1,4	3,0	7,2	15,6	75,3
Corrientes	5,4	13,7	0,5	0,2	0,6	0,7	2,0	4,1	8,3	19,3	79,5
Chaco	5,2	15,8	1,1	0,3	0,6	0,7	2,1	3,9	9,5	22,3	86,1
Chubut	4,6	9,4	0,3	0,4	0,5	0,7	1,2	3,6	6,7	15,6	74,0
Entre Ríos	6,5	9,2	0,5	0,2	0,4	0,6	1,6	3,3	6,7	16,8	74,7
Formosa	4,7	23,0	2,1	0,3	0,8	1,0	1,9	4,3	7,6	18,2	84,2
Jujuy	4,6	17,1	0,7	0,5	0,5	0,8	1,6	3,8	9,5	20,2	68,7
La Pampa	6,2	7,6	0,5	0,1	0,3	0,5	1,2	3,0	6,8	14,5	74,1
La Rioja	4,5	13,1	0,6	0,3	0,5	0,5	1,3	3,7	9,8	15,3	77,3
Mendoza	6,6	11,6	0,7	0,3	0,4	0,4	0,9	2,7	7,4	18,1	81,5
Misiones	4,6	13,8	0,7	0,4	0,6	1,0	1,8	3,7	10,2	20,5	82,6
Neuquén	3,7	7,5	0,5	0,2	0,4	0,6	1,1	2,7	6,7	13,9	67,9
Río Negro	4,8	8,1	0,5	0,2	0,5	0,6	1,2	2,7	6,6	14,7	76,3
Salta	4,3	14,5	0,8	0,2	0,5	0,9	1,1	2,9	8,4	19,0	75,3
San Juan	5,9	12,3	0,9	0,1	0,5	0,5	1,0	3,1	9,0	20,6	80,3
San Luis	5,4	13,3	0,4	0,4	0,5	0,7	1,3	3,9	6,3	17,3	80,1
Santa Cruz	4,2	13,6	0,7	0,2	0,2	1,2	1,3	3,5	7,3	20,5	78,7
Santa Fe	7,9	9,2	0,5	0,2	0,5	0,6	1,4	3,2	7,5	17,0	79,4
Santiago del Estero	4,9	11,8	0,6	0,2	0,4	0,6	1,4	4,0	8,6	18,3	78,2
Tucumán	5,3	12,4	0,5	0,2	0,5	0,7	1,3	3,7	7,7	18,2	76,9
Tierra del Fuego	2,8	9,4	0,0	0,3	0,6	0,5	1,3	3,7	8,9	16,9	61,8

NOTAS :Los datos de población utilizados en el cálculo de las tasas fueron proporcionados por la Dirección de Estadísticas Poblacionales del Instituto Nacional de Estadística y Censos. Los mismos corresponden a la revisión de las proyecciones de población en base a resultados definitivos del Censo 2001. En consecuencia, algunas jurisdicciones presentan fluctuaciones en las tasas que se deben fundamentalmente al cambio del denominador, así como a posibles variaciones en el volumen de los hechos vitales.

En la tasa total se incluyen las defunciones de edad ignorada.

(*) Las tasas de mortalidad de menores de un año son por 1000 nacidos vivos.

TABLA 24: CANTIDAD DE DEFUNCIONES POR GRUPOS DE EDAD Y SEXO, SEGÚN GRUPOS DE CAUSAS SELECCIONADAS.
 REPÚBLICA ARGENTINA - AÑO 2006
AMBOS SEXOS

GRUPO DE CAUSAS DE DEFUNCIÓN	TOTAL	GRUPOS DE EDAD										
		Menores de 1	1 a 4	5 a 14	15 a 24	25 a 34	35 a 44	45 a 54	55 a 64	65 a 74	75 y más	Sin esp.
TOTAL DEFUNCIONES	292.313	8.986	1.590	1.975	5.385	6.333	9.044	19.496	36.805	56.486	145.688	525
A. TOTAL CAUSAS DEFINIDAS	271.421	8.468	1.507	1.881	5.211	6.036	8.491	18.181	34.397	52.754	134.047	448
1. Enfermedades infecciosas y parasitarias	14.701	362	152	96	169	574	919	1.003	1.613	2.535	7.255	23
Enfermedades infecciosas intestinales	403	98	47	3	3	8	5	11	14	48	166	0
Tuberculosis inclusive secuelas	689	6	2	7	35	51	56	102	121	157	148	4
Tétanos	5	0	0	0	0	0	0	0	2	0	3	0
Septicemias	11.151	159	70	48	74	124	200	514	1.157	2.103	6.688	14
Infección meningocócica	26	8	6	4	3	0	0	2	1	1	1	0
Meningitis viral	6	0	0	0	0	0	0	2	0	3	1	0
Rubéola	1	0	0	0	1	0	0	0	0	0	0	0
Hepatitis viral	179	0	4	2	0	4	16	28	49	43	33	0
Enfermedad por virus de la inmunodeficiencia	1.403	13	9	16	47	348	569	251	106	29	10	5
Tripanosomiasis	457	2	0	0	2	6	27	53	118	115	134	0
Las demás enf. infecciosas y parasitarias	381	76	14	16	4	33	46	40	45	36	71	0
2. Tumores	59.179	33	124	289	433	784	1.923	5.785	11.604	15.490	22.637	77
Malignos	56.881	25	110	256	391	727	1.831	5.554	11.222	14.954	21.735	76
Esófago	1.945	0	0	0	2	5	31	176	375	589	762	5
Estómago	2.914	0	0	0	6	29	85	282	581	830	1.095	6
Colon, recto, de la porción rectosigmoidea y ano	6.317	0	0	1	18	41	140	445	1.081	1.653	2.930	8
Hígado y de las vías biliares intrahepáticas	1.775	3	1	3	8	12	31	145	314	517	740	1
Páncreas	3.613	0	2	0	5	11	50	268	709	1.013	1.551	4
Tráquea, de los bronquios y del pulmón	8.848	1	2	3	12	26	182	1.091	2.350	2.714	2.454	13
Mama	5.387	0	0	0	1	63	295	733	1.190	1.170	1.932	3
Útero	2.444	0	0	0	8	102	301	457	490	454	628	4
Próstata	3.880	0	0	0	3	2	4	41	300	947	2.578	5
Leucemias	1.712	6	41	98	100	84	86	138	251	375	531	2
Tumor maligno de sitios no especificados	3.406	1	1	3	18	38	95	305	612	877	1.448	8
Los demás tumores malignos	14.640	14	63	148	210	314	531	1.473	2.969	3.815	5.086	17

TABLA 24: CANTIDAD DE DEFUNCIONES POR GRUPOS DE EDAD Y SEXO, SEGÚN GRUPOS DE CAUSAS SELECCIONADAS
 REPÚBLICA ARGENTINA - AÑO 2006
AMBOS SEXOS

GRUPO DE CAUSAS DE DEFUNCIÓN	TOTAL	GRUPOS DE EDAD										
		Menores de 1	1 a 4	5 a 14	15 a 24	25 a 34	35 a 44	45 a 54	55 a 64	65 a 74	75 y más	Sin esp.
Carcinoma en situ, tumores benignos y de comportamiento incierto o desconocido	2.298	8	14	33	42	57	92	231	382	536	902	1
3. Diabetes mellitus	8.319	0	3	12	23	53	123	434	1.419	2.511	3.731	10
4. Deficiencias de la nutrición y anemias nutricionales	1.202	40	58	16	12	10	19	37	78	162	769	1
5. Meningitis	398	77	16	22	14	22	24	35	64	49	75	0
6. Trastornos mentales y del comportamiento	2.263	0	0	2	9	28	74	197	229	256	1.460	8
Síndrome de dependencia del alcohol	620	0	0	0	2	19	61	181	180	114	59	4
7. Enfermedades del sistema circulatorio	89.649	71	60	108	292	526	1.459	4.702	9.956	17.581	54.761	133
Enfermedades hipertensivas	5.059	1	0	2	1	7	55	219	500	979	3.290	5
Enfermedades isquémicas del corazón	19.108	0	3	6	29	80	341	1.423	2.897	4.286	10.015	28
Insuficiencia cardíaca	29.171	22	19	22	59	102	287	935	2.270	4.797	20.607	51
Complicaciones y descripciones mal definidas de enfermedad cardíaca	2.345	5	7	8	9	26	54	136	286	479	1.331	4
Las demás enfermedades del corazón	10.090	32	23	33	76	118	213	504	1.176	2.015	5.891	9
Enfermedades cerebrovasculares	20.136	9	7	34	110	174	454	1.329	2.455	4.227	11.306	31
Aterosclerosis	1.000	0	0	0	0	0	0	7	14	66	912	1
Las demás enfermedades del sistema circulatorio	2.740	2	1	3	8	19	55	149	358	732	1.409	4
8. Enfermedades del sistema respiratorio	40.213	727	203	160	271	379	650	1.508	3.410	6.976	25.872	57
Infecciones respiratorias agudas	15.946	361	102	70	107	128	263	445	1.047	2.247	11.151	25
Enf. crónicas de las vías respiratorias inferiores	4.987	6	11	17	16	32	52	237	719	1.361	2.531	5
Neumonitis debidas a sólidos y líquidos	2.200	183	23	17	22	17	18	53	117	254	1.491	5
Insuficiencia respiratoria no clasificada en otra parte	9.595	67	20	18	53	86	159	419	891	1.894	5.978	10
Las demás enfermedades del sistema respiratorio	7.485	110	47	38	73	116	158	354	636	1.220	4.721	12
9. Enf. del esófago, estómago y duodeno	518	1	1	0	5	3	7	26	78	119	277	1
10. Apendicitis, hernia de la cavidad abdominal y obstrucción intestinal	1.336	10	4	4	9	9	27	45	109	241	878	0
11. Ciertas enfermedades crónicas del hígado y cirrosis	2.884	4	1	3	9	37	195	625	830	636	539	5

TABLA 24: CANTIDAD DE DEFUNCIONES POR GRUPOS DE EDAD Y SEXO, SEGÚN GRUPOS DE CAUSAS SELECCIONADAS
 REPÚBLICA ARGENTINA - AÑO 2006

AMBOS SEXOS

GRUPO DE CAUSAS DE DEFUNCIÓN	TOTAL	GRUPOS DE EDAD										
		Menores de 1	1 a 4	5 a 14	15 a 24	25 a 34	35 a 44	45 a 54	55 a 64	65 a 74	75 y más	Sin esp.
12. Enfermedades del sistema urinario	8.470	21	23	15	47	70	159	370	934	1.648	5.174	9
13. Embarazo, parto y puerperio	341	0	0	5	80	165	90	1	0	0	0	0
14. Ciertas afecciones originadas en el período perinatal	4.402	4.402	0	0	0	0	0	0	0	0	0	0
15. Malformaciones congénitas, deformidades y anomalías cromosómicas	2.688	2.253	186	98	51	31	17	19	14	4	15	0
16. Causas externas	19.038	293	480	780	3.495	3.001	2.176	2.157	1.998	1.738	2.827	93
Accidentes de tráfico de vehículo de motor	4.063	23	82	228	803	746	581	562	463	299	257	19
Otros accidentes de transporte, inclusive secuelas	473	1	8	44	88	77	70	66	59	41	16	3
Ahogamiento y sumersión accidentales	576	7	139	87	114	64	50	45	29	22	16	3
Otras causas externas de traumatismos accidentales, inclusive secuelas	5.773	209	191	243	706	685	563	592	566	544	1.442	32
Suicidios, inclusive secuelas	3.119	0	0	65	833	587	372	375	351	252	277	7
Agresiones, inclusive secuelas	1.962	14	14	54	543	493	263	238	160	98	71	14
Eventos intención no determinada, incl. secuelas	1.921	26	38	54	392	319	242	211	206	170	249	14
Complicaciones de la atención médica y quirúrgica	1.141	13	6	5	14	29	34	68	163	312	496	1
Las demás causas externas	10	0	0	1	3	1	1	0	1	0	3	0
17. Demás causas definidas	15.820	174	198	270	292	343	629	1.237	2.061	2.808	7.777	31
MAL DEFINIDAS Y DESCONOCIDAS	20.892	518	83	94	174	297	553	1.315	2.408	3.732	11.641	77

TABLA 24A: CANTIDAD DE DEFUNCIONES POR GRUPOS DE EDAD Y SEXO, SEGÚN GRUPOS DE CAUSAS SELECCIONADAS.

REPÚBLICA ARGENTINA - AÑO 2006

VARONES

GRUPO DE CAUSAS DE DEFUNCIÓN	TOTAL	GRUPOS DE EDAD										
		Menores de 1	1 a 4	5 a 14	15 a 24	25 a 34	35 a 44	45 a 54	55 a 64	65 a 74	75 y más	Sin esp.
TOTAL DEFUNCIONES	154.479	5.063	876	1.146	3.880	4.329	5.709	12.394	23.732	34.754	62.255	342
A. TOTAL CAUSAS DEFINIDAS	143.597	4.756	824	1.096	3.758	4.122	5.335	11.444	22.084	32.386	57.503	292
1. Enfermedades infecciosas y parasitarias	7.410	196	79	45	89	377	652	673	993	1.447	2.846	13
Enfermedades infecciosas intestinales	187	58	23	2	3	2	5	7	7	24	56	
Tuberculosis inclusive secuelas	434	2	2	1	16	27	33	77	76	115	82	3
Tétanos	2	0	0	0	0	0	0	0	1	0	1	0
Septicemias	5.168	86	37	22	38	85	124	316	697	1.169	2.589	5
Infección meningocócica	13	6	3	1	3	0	0	0	0	0	0	0
Meningitis viral	2	0	0	0	0	0	0	0	0	2	0	0
Hepatitis viral	83	0	1	2	0	3	10	21	22	15	9	0
Enfermedad por virus de la inmunodeficiencia	1.015	9	6	8	26	231	429	187	81	24	9	5
Tripanosomiasis	288	2	0	0	1	5	19	32	80	82	67	0
Las demás enf. infecciosas y parasitarias	218	33	7	9	2	24	32	33	29	16	33	0
2. Tumores	31.906	20	72	167	264	362	728	2.813	6.674	9.282	11.475	49
Malignos	30.647	16	66	149	237	325	673	2.682	6.438	8.965	11.048	48
Esófago	1.352	0	0	0	2	4	25	134	278	451	453	5
Estómago	1.913	0	0	0	4	9	50	191	445	577	632	5
Colon, recto, de la porción rectosigmoidea y ano	3.385	0	0	0	6	25	75	241	644	1.005	1.383	6
Hígado y de las vías biliares intrahepáticas	984	1		3	5	7	11	82	204	320	351	0
Páncreas	1.769	0	1	0	2	7	28	170	422	542	595	2
Tráquea, de los bronquios y del pulmón	6.604	1	2	3	8	15	107	747	1.848	2.171	1.694	8
Mama	40	0	0	0	0	0	0	5	7	12	15	1
Próstata	3.880	0	0	0	3	2	4	41	300	947	2.578	5
Leucemias	925	5	22	57	54	46	41	72	144	227	255	2
Tumor maligno de sitios no especificados	1.781	1	1	2	15	23	47	174	364	501	647	6
Los demás tumores malignos	8.014	8	40	84	138	187	285	825	1.782	2.212	2.445	8

TABLA 24A: CANTIDAD DE DEFUNCIONES POR GRUPOS DE EDAD Y SEXO, SEGÚN GRUPOS DE CAUSAS SELECCIONADAS
 REPÚBLICA ARGENTINA - AÑO 2006

VARONES

GRUPO DE CAUSAS DE DEFUNCIÓN	TOTAL	GRUPOS DE EDAD										
		Menores de 1	1 a 4	5 a 14	15 a 24	25 a 34	35 a 44	45 a 54	55 a 64	65 a 74	75 y más	Sin esp.
Carcinoma en situ, tumores benignos y de comportamiento incierto o desconocido	1.259	4	6	18	27	37	55	131	236	317	427	1
3. Diabetes mellitus	4.260	0	2	4	6	27	72	260	851	1.387	1.645	6
4. Deficiencias de la nutrición y anemias nutricionales	578	23	24	4	5	6	13	22	45	105	330	1
5. Meningitis	197	39	8	14	8	11	15	22	36	19	25	0
6. Trastornos mentales y del comportamiento	1.096	0	0	0	6	23	65	176	189	188	444	5
Síndrome de dependencia del alcohol	556	0	0	0	2	16	56	167	164	101	47	3
7. Enfermedades del sistema circulatorio	45.021	40	38	62	181	321	971	3.296	6.941	11.108	21.986	77
Enfermedades hipertensivas	2.311	0	0	1	1	5	32	146	330	597	1.198	1
Enfermedades isquémicas del corazón	11.285	0	2	4	18	63	289	1.155	2.276	2.945	4.513	20
Insuficiencia cardíaca	13.231	12	13	12	42	67	194	619	1.526	2.959	7.761	26
Complicaciones y descripciones mal definidas de enfermedad cardíaca	1.244	2	2	4	7	21	45	104	200	305	553	1
Las demás enfermedades del corazón	5.135	20	14	21	41	64	123	344	806	1.230	2.464	8
Enfermedades cerebrovasculares	9.730	5	6	18	66	87	244	802	1.529	2.482	4.472	19
Aterosclerosis	332	0	0	0	0	0	0	1	10	41	279	1
Las demás enfermedades del sistema circulatorio	1.753	1	1	2	6	14	44	125	264	549	746	1
8. Enfermedades del sistema respiratorio	20.115	413	101	91	151	226	383	934	2.202	4.428	11.153	33
Infecciones respiratorias agudas	7.632	216	50	42	54	71	153	289	646	1.407	4.690	14
Enf. crónicas de las vías respiratorias inferiores	3.260	3	6	12	12	20	24	148	508	1.000	1.522	5
Neumonitis debidas a sólidos y líquidos	1.001	96	9	9	15	11	14	37	78	164	566	2
Insuficiencia respiratoria no clasificada en otra parte	4.553	36	12	9	32	49	95	232	532	1.090	2.460	6
Las demás enfermedades del sistema respiratorio	3.669	62	24	19	38	75	97	228	438	767	1.915	6
9. Enf. del esófago, estómago y duodeno	291	0	1	0	2	3	6	15	60	82	122	0
10. Apendicitis, hernia de la cavidad abdominal y obstrucción intestinal	563	6	1	2	5	5	16	26	59	123	320	0
11. Ciertas enfermedades crónicas del hígado y cirrosis	2.182	2	0	3	4	30	169	502	672	446	349	5

TABLA 24: CANTIDAD DE DEFUNCIONES POR GRUPOS DE EDAD Y SEXO, SEGÚN GRUPOS DE CAUSAS SELECCIONADAS

REPÚBLICA ARGENTINA - AÑO 2006

VARONES

GRUPO DE CAUSAS DE DEFUNCIÓN	TOTAL	GRUPOS DE EDAD										
		Menores de 1	1 a 4	5 a 14	15 a 24	25 a 34	35 a 44	45 a 54	55 a 64	65 a 74	75 y más	Sin esp.
12. Enfermedades del sistema urinario	4.266	8	14	12	17	42	88	208	540	969	2.363	5
14. Ciertas afecciones originadas en el período perinatal	2.553	2.553	0	0	0	0	0	0	0	0	0	0
15. Malformaciones congénitas, deformidades y anomalías cromosómicas	1.423	1.205	85	51	29	14	10	9	12	4	4	0
16. Causas externas	14.065	163	287	497	2.852	2.496	1.771	1.719	1.548	1.237	1.421	74
Accidentes de tráfico de vehículo de motor	3.028	13	50	139	620	593	446	439	352	213	152	11
Otros accidentes de transporte, inclusive secuelas	389	1	7	24	76	68	65	56	47	32	10	3
Ahogamiento y sumersión accidentales	471	4	81	76	101	58	48	45	25	19	11	3
Otras causas externas de traumatismos accidentales, inclusive secuelas	3.907	122	111	146	564	587	467	487	444	369	585	25
Suicidios, inclusive secuelas	2.502	0	0	39	656	483	307	278	285	202	246	6
Agresiones, inclusive secuelas	1.668	5	6	32	483	432	224	202	136	83	52	13
Eventos intención no determinada, incl. secuelas	1.491	10	26	38	343	261	196	175	160	130	140	12
Complicaciones de la atención médica y quirúrgica	600	8	4	3	6	14	17	37	98	189	223	1
Las demás causas externas	9	0	0	1	3	1	1	0	1	0	2	0
17. Demás causas definidas	7.671	88	114	143	139	178	376	769	1.261	1.560	3.019	24
MAL DEFINIDAS Y DESCONOCIDAS	10.882	307	51	50	122	207	374	950	1.649	2.369	4.753	50

TABLA 24B: CANTIDAD DE DEFUNCIONES POR GRUPOS DE EDAD Y SEXO, SEGÚN GRUPOS DE CAUSAS SELECCIONADAS.

REPÚBLICA ARGENTINA - AÑO 2006

MUJERES

GRUPO DE CAUSAS DE DEFUNCIÓN	TOTAL	GRUPOS DE EDAD										
		Menores de 1	1 a 4	5 a 14	15 a 24	25 a 34	35 a 44	45 a 54	55 a 64	65 a 74	75 y más	Sin esp.
TOTAL DEFUNCIONES	137.647	3.911	715	829	1.501	1.999	3.332	7.097	13.053	21.711	83.368	131
A. TOTAL CAUSAS DEFINIDAS	127.669	3.700	683	785	1.450	1.910	3.153	6.733	12.298	20.350	76.487	120
1. Enfermedades infecciosas y parasitarias	7.286	166	73	51	80	197	267	330	619	1.085	4.409	9
Enfermedades infecciosas intestinales	216	40	24	1	0	6		4	7	24	110	0
Tuberculosis inclusive secuelas	254	4	0	6	19	24	23	25	45	42	66	0
Tétanos	3	0	0	0	0	0	0	0	1	0	2	0
Septicemias	5.980	73	33	26	36	39	76	198	459	932	4.099	9
Infección meningocócica	13	2	3	3	0	0	0	2	1	1	1	0
Meningitis viral	4	0	0	0	0	0	0	2	0	1	1	0
Rubéola	1	0	0	0	1	0	0	0	0	0	0	0
Hepatitis viral	96	0	3	0	0	1	6	7	27	28	24	0
Enfermedad por virus de la inmunodeficiencia	388	4	3	8	21	117	140	64	25	5	1	0
Tripanosomiasis	168	0	0	0	1	1	8	21	38	32	67	0
Las demás enf. infecciosas y parasitarias	163	43	7	7	2	9	14	7	16	20	38	0
2. Tumores	27.235	13	52	122	169	421	1.194	2.971	4.920	6.204	11.148	21
Malignos	26.197	9	44	107	154	401	1.157	2.871	4.774	5.986	10.673	21
Esófago	593	0	0	0	0	1	6	42	97	138	309	0
Estómago	999	0	0	0	2	20	35	91	136	253	462	0
Colon, recto, de la porción rectosigmoidea y ano	2.927	0	0	1	12	16	65	204	435	648	1.544	2
Hígado y de las vías biliares intrahepáticas	791	2	1	0	3	5	20	63	110	197	389	1
Páncreas	1.841	0	1	0	3	4	22	98	287	471	955	0
Tráquea, de los bronquios y del pulmón	2.240	0	0	0	4	11	75	344	501	542	760	3
Mama	5.339	0	0	0	1	62	294	727	1.180	1.158	1.915	2
Útero	2.442	0	0	0	8	102	301	457	490	454	626	4
Leucemias	786	1	19	41	46	38	45	66	106	148	276	0
Tumor maligno de sitios no especificados	1.624	0	0	1	3	15	48	131	248	376	800	2
Los demás tumores malignos	6.615	6	23	64	72	127	246	648	1.184	1.601	2.637	7

TABLA 24B: CANTIDAD DE DEFUNCIONES POR GRUPOS DE EDAD Y SEXO, SEGÚN GRUPOS DE CAUSAS SELECCIONADAS
 REPÚBLICA ARGENTINA - AÑO 2006

MUJERES

GRUPO DE CAUSAS DE DEFUNCIÓN	TOTAL	GRUPOS DE EDAD										
		Menores de 1	1 a 4	5 a 14	15 a 24	25 a 34	35 a 44	45 a 54	55 a 64	65 a 74	75 y más	Sin esp.
Carcinoma en situ, tumores benignos y de comportamiento incierto o desconocido	1.038	4	8	15	15	20	37	100	146	218	475	0
3. Diabetes mellitus	4.052	0	1	8	17	26	51	174	568	1.122	2.081	4
4. Deficiencias de la nutrición y anemias nutricionales	624	17	34	12	7	4	6	15	33	57	439	0
5. Meningitis	201	38	8	8	6	11	9	13	28	30	50	0
6. Trastornos mentales y del comportamiento	1.163	0	0	2	3	5	9	21	39	68	1.013	3
Síndrome de dependencia del alcohol	63	0	0	0	0	3	5	14	15	13	12	1
7. Enfermedades del sistema circulatorio	44.582	31	22	46	110	204	488	1.405	3.013	6.469	32.752	42
Enfermedades hipertensivas	2.743	1	0	1	0	2	23	73	170	382	2.090	1
Enfermedades isquémicas del corazón	7.812	0	1	2	11	17	52	268	619	1.339	5.498	5
Insuficiencia cardiaca	15.928	10	6	10	16	35	93	316	744	1.838	12.839	21
Complicaciones y descripciones mal definidas de enfermedad cardiaca	1.099	3	5	4	2	5	9	32	86	174	777	2
Las demás enfermedades del corazón	4.952	12	9	12	35	54	90	160	370	784	3.425	1
Enfermedades cerebrovasculares	10.395	4	1	16	44	86	210	526	926	1.744	6.829	9
Aterosclerosis	666	0	0	0	0	0	0	6	4	25	631	0
Las demás enfermedades del sistema circulatorio	987	1		1	2	5	11	24	94	183	663	3
8. Enfermedades del sistema respiratorio	20.086	313	102	69	120	153	266	574	1.208	2.546	14.712	23
Infecciones respiratorias agudas	8.312	145	52	28	53	57	110	156	401	839	6.461	10
Enf. crónicas de las vías respiratorias inferiores	1.723	3	5	5	4	12	27	89	211	360	1.007	0
Neumonitis debidas a sólidos y líquidos	1.198	86	14	8	7	6	4	16	39	90	925	3
Insuficiencia respiratoria no clasificada en otra parte	5.038	31	8	9	21	37	64	187	359	804	3.514	4
Las demás enfermedades del sistema respiratorio	3.815	48	23	19	35	41	61	126	198	453	2.805	6
9. Enf. del esófago, estómago y duodeno	226	1	0	0	3	0	1	11	17	37	155	1
10. Apendicitis, hernia de la cavidad abdominal y obstrucción intestinal	771	4	3	2	4	4	11	19	50	118	556	0
11. Ciertas enfermedades crónicas del hígado y cirrosis	701	2	1	0	5	7	26	122	158	190	190	0

TABLA 24: CANTIDAD DE DEFUNCIONES POR GRUPOS DE EDAD Y SEXO, SEGÚN GRUPOS DE CAUSAS SELECCIONADAS
 REPÚBLICA ARGENTINA - AÑO 2006

MUJERES

GRUPO DE CAUSAS DE DEFUNCIÓN	TOTAL	GRUPOS DE EDAD										
		Menores de 1	1 a 4	5 a 14	15 a 24	25 a 34	35 a 44	45 a 54	55 a 64	65 a 74	75 y más	Sin esp.
12. Enfermedades del sistema urinario	4.200	13	9	3	30	28	71	162	394	678	2.809	3
13. Embarazo, parto y puerperio	341	0	0	5	80	165	90	1	0	0	0	0
14. Ciertas afecciones originadas en el período perinatal	1.848	1.848	0	0	0	0	0	0	0	0	0	0
15. Malformaciones congénitas, deformidades y anomalías cromosómicas	1.255	1.038	101	47	22	17	7	10	2	0	11	0
16. Causas externas	4.954	130	193	283	641	503	404	437	449	500	1.406	8
Accidentes de tráfico de vehículo de motor	1.031	10	32	89	183	152	135	123	111	85	105	6
Otros accidentes de transporte, inclusive secuelas	84	0	1	20	12	9	5	10	12	9	6	0
Ahogamiento y sumersión accidentales	105	3	58	11	13	6	2	0	4	3	5	0
Otras causas externas de traumatismos accidentales, inclusive secuelas	1.859	87	80	97	142	98	96	105	122	175	857	0
Suicidios, inclusive secuelas	612	0	0	26	175	105	64	96	65	50	31	0
Agresiones, inclusive secuelas	293	9	8	22	60	60	39	36	24	15	19	1
Eventos intención no determinada, incl. secuelas	428	16	12	16	48	58	46	36	46	40	109	1
Complicaciones de la atención médica y quirúrgica	541	5	2	2	8	15	17	31	65	123	273	0
Las demás causas externas	1	0	0	0	0	0	0	0	0	0	1	0
17. Demás causas definidas	8.144	86	84	127	153	165	253	468	800	1.246	4.756	6
MAL DEFINIDAS Y DESCONOCIDAS	9.978	211	32	44	51	89	179	364	755	1.361	6.881	11

TABLA 25 : DEFUNCIONES SEGÚN EDAD, POR CAUSA DE MUERTE Y SEXO - TOTAL DEL PAÍS - REPÚBLICA ARGENTINA - 2006 - AMBOS SEXOS

CAUSA DE LA DEFUNCIÓN - LISTA BÁSICA	TOTAL	0-6 DÍAS	7-27 DÍAS	28 D - 11 M	SUBT <1 A	1	2	3	4	5 a 9	10 a 14	15 a 19	20 a 24
TOTAL GENERAL	292.313	4.312	1.591	3.083	8.986	719	381	288	202	892	1.083	2.398	2.987
CÓLERA	0	0	0	0	0	0	0	0	0	0	0	0	0
DIARREA Y GASTROENTERITIS DE PRESUNTO ORIGEN INFECCIOSO	372	1	3	77	81	32	9	6	0	1	2	1	1
OTRAS ENFERMEDADES INFECCIOSAS INTESTINALES E INTOXICACIONES ALIMENTARIAS	31	0	7	10	17	0	0	0	0	0	0	1	0
TUBERCULOSIS RESPIRATORIA	594	0	0	4	4	1	0	0	0	4	1	8	20
TUBERCULOSIS, OTRAS FORMAS	68	0	0	2	2	1	0	0	0	1	1	3	4
INFECCIÓN MENINGOCÓCICA	26	1	0	7	8	2	2	1	1	2	2	1	2
SEPTICEMIAS	11.151	0	0	159	159	31	17	12	10	21	27	28	46
ENFERMEDADES ESTREPTOCÓCICAS	7	0	0	0	0	0	0	0	0	0	0	0	0
TÉTANOS NEONATAL	0	0	0	0	0	0	0	0	0	0	0	0	0
TÉTANOS OBSTÉTRICO	0	0	0	0	0	0	0	0	0	0	0	0	0
TÉTANOS	5	0	0	0	0	0	0	0	0	0	0	0	0
DIFTERIA	0	0	0	0	0	0	0	0	0	0	0	0	0
TOS FERINA	22	0	0	21	21	0	0	0	0	0	0	0	0
OTRAS ENFERMEDADES BACTERIANAS	91	0	3	9	12	1	1	0	0	1	2	0	0
INFECCIÓN CON MODO DE TRANSMISIÓN PREDOMINANTEMENTE SEXUAL	27	13	8	4	25	0	0	0	0	0	0	0	0
POLIOMIELITIS AGUDA	0	0	0	0	0	0	0	0	0	0	0	0	0
INFECCIÓN DEL SISTEMA NERVIOSO CENTRAL POR VIRUS LENTO	14	0	0	0	0	0	0	0	0	1	0	1	0
SARAMPIÓN	0	0	0	0	0	0	0	0	0	0	0	0	0
HEPATITIS VIRAL	179	0	0	0	0	0	3	1	0	2	0	0	0
ENFERMEDAD POR VIRUS DE INMUNODEFICIENCIA HUMANA	1.403	0	0	13	13	3	2	3	1	10	6	9	38
FIEBRES VIRALES TRANSMITIDAS POR ARTRÓPODOS	0	0	0	0	0	0	0	0	0	0	0	0	0
OTRAS ENFERMEDADES VIRALES	76	0	1	8	9	7	1	0	2	6	1	3	0
MALARIA	0	0	0	0	0	0	0	0	0	0	0	0	0
ENFERMEDAD DE CHAGAS	457	0	1	1	2	0	0	0	0	0	0	1	1
OTRAS ENFERMEDADES INFECCIOSAS Y PARASITARIAS	178	0	0	9	9	0	1	1	0	2	3	1	0
TUMOR MALIGNO DEL LABIO, DE LA CAVIDAD BUCAL Y DE LA FARINGE	812	0	0	1	1	0	0	0	0	0	0	2	5
TUMOR MALIGNO DEL ESÓFAGO	1.945	0	0	0	0	0	0	0	0	0	0	1	1
TUMOR MALIGNO DEL ESTÓMAGO	2.914	0	0	0	0	0	0	0	0	0	0	2	4
TUMOR MALIGNO DEL COLON	5.457	0	0	0	0	0	0	0	0	0	1	4	12
TUMOR MALIGNO DEL LA UNIÓN RECTOSIGMOIDEA, RECTO, ANO Y CONDUCTO ANAL	860	0	0	0	0	0	0	0	0	0	0	0	2
TUMOR MALIGNO DEL HÍGADO Y DE LAS VÍAS BILIARES INTRAHEPÁTICAS	1.775	0	0	3	3	1	0	0	0	0	3	4	4
TUMOR MALIGNO DEL PÁNCREAS	3.613	0	0	0	0	1	0	1	0	0	0	2	3
TUMOR MALIGNO DE LA LARINGE	877	0	0	0	0	0	0	0	0	0	0	0	0

TABLA 25 : DEFUNCIONES SEGÚN EDAD, POR CAUSA DE MUERTE Y SEXO - TOTAL DEL PAÍS - REPÚBLICA ARGENTINA - 2006 - AMBOS SEXOS

CAUSA DE LA DEFUNCIÓN - LISTA BÁSICA	25 a 29	30 a 34	35 a 39	40 a 44	45 a 49	50 a 54	55 a 59	60 a 64	65 a 69	70 a 74	75 a 79	80 a 84	85 Y MÁS	SIN ESP
TOTAL GENERAL	3.142	3.191	3.919	5.125	7.873	11.623	16.091	20.714	24.796	31.690	40.298	42.532	62.858	525
CÓLERA	0	0	0	0	0	0	0	0	0	0	0	0	0	0
DIARREA Y GASTROENTERITIS DE PRESUNTO ORIGEN INFECCIOSO	2	4	1	3	2	7	7	7	27	18	44	43	74	0
OTRAS ENFERMEDADES INFECCIOSAS INTESTINALES E INTOXICACIONES ALIMENTARIAS	1	1	0	1	1	1	0	0	0	3	1	2	2	0
TUBERCULOSIS RESPIRATORIA	18	20	20	24	50	45	55	49	78	63	58	40	32	4
TUBERCULOSIS, OTRAS FORMAS	5	8	6	3	2	3	4	5	8	1	7	3	1	0
INFECCIÓN MENINGOCÓCICA	0	0	0	0	1	1	1	0	1	0	0	1	0	0
SEPTICEMIAS	55	69	94	106	198	316	484	673	888	1.215	1.766	1.991	2.931	14
ENFERMEDADES ESTREPTOCÓCICAS	0	0	0	0	0	1	0	0	1	0	2	0	3	0
TÉTANOS NEONATAL	0	0	0	0	0	0	0	0	0	0	0	0	0	0
TÉTANOS OBSTÉTRICO	0	0	0	0	0	0	0	0	0	0	0	0	0	0
TÉTANOS	0	0	0	0	0	0	0	2	0	0	0	1	2	0
DIFTERIA	0	0	0	0	0	0	0	0	0	0	0	0	0	0
TOS FERINA	0	0	0	0	0	0	0	0	0	0	0	1	0	0
OTRAS ENFERMEDADES BACTERIANAS	2	0	5	3	3	3	6	6	9	7	15	6	9	0
INFECCIÓN CON MODO DE TRANSMISIÓN PREDOMINANTEMENTE SEXUAL	0	0	0	0	0	0	2	0	0	0	0	0	0	0
POLIOMIELITIS AGUDA	0	0	0	0	0	0	0	0	0	0	0	0	0	0
INFECCIÓN DEL SISTEMA NERVIOSO CENTRAL POR VIRUS LENTO	2	1	0	0	1	2	3	2	0	0	0	1	0	0
SARAMPIÓN	0	0	0	0	0	0	0	0	0	0	0	0	0	0
HEPATITIS VIRAL	2	2	7	9	7	21	26	23	16	27	16	11	6	0
ENFERMEDAD POR VIRUS DE INMUNODEFICIENCIA HUMANA	117	231	327	242	155	96	67	39	22	7	6	2	2	5
FIEBRES VIRALES TRANSMITIDAS POR ARTRÓPODOS	0	0	0	0	0	0	0	0	0	0	0	0	0	0
OTRAS ENFERMEDADES VIRALES	4	5	4	3	4	5	4	0	4	3	6	2	3	0
MALARIA	0	0	0	0	0	0	0	0	0	0	0	0	0	0
ENFERMEDAD DE CHAGAS	3	3	12	15	21	32	55	63	58	57	47	44	43	0
OTRAS ENFERMEDADES INFECCIOSAS Y PARASITARIAS	6	13	18	16	13	12	13	17	6	16	10	12	9	0
TUMOR MALIGNO DEL LABIO, DE LA CAVIDAD BUCAL Y DE LA FARINGE	2	4	7	21	44	90	88	122	137	89	81	53	64	2
TUMOR MALIGNO DEL ESÓFAGO	3	2	9	22	72	104	164	211	282	307	326	241	195	5
TUMOR MALIGNO DEL ESTÓMAGO	11	18	29	56	106	176	267	314	403	427	475	335	285	6
TUMOR MALIGNO DEL COLON	15	16	43	78	161	216	375	543	632	788	960	817	791	5
TUMOR MALIGNO DEL LA UNIÓN RECTOSIGMOIDEA, RECTO, ANO Y CONDUCTO ANAL	4	6	10	9	26	42	67	96	122	111	137	120	105	3
TUMOR MALIGNO DEL HÍGADO Y DE LAS VÍAS BILIARES INTRAHEPÁTICAS	3	9	9	22	55	90	136	178	236	281	325	240	175	1
TUMOR MALIGNO DEL PÁNCREAS	2	9	15	35	94	174	274	435	473	540	635	489	427	4
TUMOR MALIGNO DE LA LARINGE	0	0	2	12	38	72	121	163	139	140	90	60	39	1

TABLA 25 : DEFUNCIONES SEGÚN EDAD, POR CAUSA DE MUERTE Y SEXO - TOTAL DEL PAÍS - REPÚBLICA ARGENTINA - 2006 - AMBOS SEXOS

CAUSA DE LA DEFUNCIÓN - LISTA BÁSICA	TOTAL	0-6 DÍAS	7-27 DÍAS	28 D - 11 M	SUBT <1 A	1	2	3	4	5 a 9	10 a 14	15 a 19	20 a 24
TUMOR MALIGNO DE LA TRÁQUEA, DE LOS BRONQUIOS Y DEL PULMÓN	8.848	0	0	1	1	0	1	0	1	2	1	4	8
MELANOMA MALIGNO DE LA PIEL	469	0	0	0	0	0	0	0	0	0	0	0	1
TUMOR MALIGNO DE LA MAMA	5.387	0	0	0	0	0	0	0	0	0	0	0	1
TUMOR MALIGNO DEL CUELLO DEL ÚTERO	1.007	0	0	0	0	0	0	0	0	0	0	1	5
TUMOR MALIGNO DEL CUERPO DEL ÚTERO	353	0	0	0	0	0	0	0	0	0	0	0	0
TUMOR MALIGNO DEL ÚTERO, PARTE NO ESPECIFICADA	1.084	0	0	0	0	0	0	0	0	0	0	0	2
TUMOR MALIGNO DEL OVARIO	1.169	0	0	0	0	0	0	0	0	1	0	1	3
TUMOR MALIGNO DE LA PRÓSTATA	3.880	0	0	0	0	0	0	0	0	0	0	1	2
TUMOR MALIGNO DEL RIÑÓN Y PELVIS RENAL	1.614	0	0	1	1	0	1	2	1	6	1	2	3
TUMOR MALIGNO DE LA VEJIGA URINARIA	1.365	0	0	0	0	0	0	0	0	0	1	0	1
TUMOR MALIGNO DEL ENCÉFALO Y SISTEMA NERVIOSO CENTRAL	1.087	1	0	3	4	11	11	8	5	31	34	15	10
ENFERMEDAD DE HODGKIN	153	0	0	0	0	0	0	0	0	5	3	5	5
LEUCEMIA	1.712	0	1	5	6	12	8	14	7	39	59	49	51
OTROS TUMORES MALIGNOS DEL TEJIDO LINFÁTICO, ÓRGANOS HEMATOPOYÉTICOS Y TEJIDOS AFINES	1.924	0	0	0	0	1	0	2	3	9	7	20	26
RESTO DE TUMORES MALIGNOS	8.576	0	1	8	9	3	6	5	5	23	30	58	71
TUMOR BENIGNO DEL ENCÉFALO Y DE OTRAS PARTES DEL SISTEMA NERVIOSO CENTRAL	5	0	0	0	0	0	0	0	0	0	0	1	0
RESTO DE TUMORES (IN SITU, BENIGNOS, DE COMPORTAMIENTO INCIERTO O DESCONOCIDO)	2.293	2	1	5	8	6	4	1	3	22	11	18	23
ANEMIAS	632	0	0	5	5	4	8	2	4	5	7	7	8
RESTO ENF DE LA SANGRE Y ORG HEMATOPOYÉTICOS Y CIERTOS TRASTORNOS MECANISMO DE INMUNIDAD	300	0	0	19	19	2	5	5	1	7	5	5	5
DIABETES MELLITUS	8.319	0	0	0	0	2	0	1	0	7	5	6	17
DESNUTRICIÓN	1.110	0	0	39	39	39	9	3	6	11	5	8	3
RESTO DE ENFERMEDADES ENDOCRINAS, NUTRICIONALES Y METABÓLICAS	1.830	6	6	39	51	14	6	2	4	15	18	10	8
TRASTORNOS MENTALES Y DEL COMPORTAMIENTO DEBIDOS AL USO DE ALCOHOL	620	0	0	0	0	0	0	0	0	0	0	0	2
RESTO DE TRASTORNOS MENTALES Y DEL COMPORTAMIENTO	1.643	0	0	0	0	0	0	0	0	1	1	5	2
MENINGITIS	398	5	9	63	77	6	4	4	2	7	15	9	5
OTRAS ENFERMEDADES INFLAMATORIAS DEL SISTEMA NERVIOSO CENTRAL	187	0	0	10	10	3	3	2	1	12	5	11	7
ENFERMEDAD DE ALZHEIMER	1.155	0	0	0	0	0	0	0	0	0	0	0	0
RESTO DE ENFERMEDADES DEL SISTEMA NERVIOSO	2.390	4	1	65	70	44	18	22	20	71	88	84	64
ENFERMEDADES DEL OJO Y SUS ANEXOS	0	0	0	0	0	0	0	0	0	0	0	0	0
ENFERMEDADES DEL OÍDO Y DE LA APÓFISIS MASTOIDES	3	0	0	0	0	0	0	0	0	0	0	0	0
FIEBRE REUMÁTICA AGUDA Y ENFERMEDADES CARDÍACAS REUMÁTICAS CRÓNICAS	155	0	0	0	0	0	1	0	0	0	1	4	1
ENFERMEDADES HIPERTENSIVAS	5.059	0	0	1	1	0	0	0	0	1	1	1	0

TABLA 25 : DEFUNCIONES SEGÚN EDAD, POR CAUSA DE MUERTE Y SEXO - TOTAL DEL PAÍS - REPÚBLICA ARGENTINA - 2006 - AMBOS SEXOS

CAUSA DE LA DEFUNCIÓN - LISTA BÁSICA	25 a 29	30 a 34	35 a 39	40 a 44	45 a 49	50 a 54	55 a 59	60 a 64	65 a 69	70 a 74	75 a 79	80 a 84	85 Y MÁS	SIN ESP
TUMOR MALIGNO DE LA TRÁQUEA, DE LOS BRONQUIOS Y DEL PULMÓN	5	21	44	138	408	683	1.046	1.304	1.349	1.365	1.219	749	486	13
MELANOMA MALIGNO DE LA PIEL	9	10	11	21	28	36	53	46	36	54	64	51	48	1
TUMOR MALIGNO DE LA MAMA	11	52	93	202	305	428	594	596	598	572	672	592	668	3
TUMOR MALIGNO DEL CUELLO DEL ÚTERO	22	49	80	105	120	131	105	94	75	68	73	41	37	1
TUMOR MALIGNO DEL CUERPO DEL ÚTERO	2	0	4	3	10	20	25	47	33	49	61	59	40	0
TUMOR MALIGNO DEL ÚTERO, PARTE NO ESPECIFICADA	5	24	51	58	71	105	102	117	106	123	123	96	98	3
TUMOR MALIGNO DEL OVARIO	4	15	17	35	55	89	129	150	147	159	143	128	90	3
TUMOR MALIGNO DE LA PRÓSTATA	1	1	1	3	11	30	93	207	365	582	908	874	796	5
TUMOR MALIGNO DEL RIÑÓN Y PELVIS RENAL	5	8	11	29	69	106	182	202	235	251	239	139	119	2
TUMOR MALIGNO DE LA VEJIGA URINARIA	0	3	3	3	15	45	76	115	185	214	225	247	231	1
TUMOR MALIGNO DEL ENCÉFALO Y SISTEMA NERVIOSO CENTRAL	14	31	31	43	46	92	118	112	129	115	109	83	35	0
ENFERMEDAD DE HODGKIN	5	9	6	7	7	9	11	15	11	24	12	10	9	0
LEUCEMIA	35	49	41	45	67	71	113	138	167	208	193	176	162	2
OTROS TUMORES MALIGNOS DEL TEJIDO LINFÁTICO, ÓRGANOS HEMATOPOYÉTICOS Y TEJIDOS AFINES	22	32	37	41	68	105	188	192	242	277	283	220	146	3
RESTO DE TUMORES MALIGNOS	100	79	122	167	265	499	676	822	973	1.135	1.355	1.136	1.025	12
TUMOR BENIGNO DEL ENCÉFALO Y DE OTRAS PARTES DEL SISTEMA NERVIOSO CENTRAL	0	0	0	0	0	0	0	1	2	0	0	1	0	0
RESTO DE TUMORES (IN SITU, BENIGNOS, DE COMPORTAMIENTO INCIERTO O DESCONOCIDO)	27	30	44	48	79	152	173	208	243	291	312	290	299	1
ANEMIAS	3	11	10	4	10	15	21	32	46	63	82	112	172	1
RESTO ENF DE LA SANGRE Y ORG HEMATOPOYÉTICOS Y CIERTOS TRASTORNOS MECANISMO DE INMUNIDAD	4	3	7	14	15	13	19	37	18	25	39	20	31	1
DIABETES MELLITUS	26	27	39	84	138	296	574	845	1.164	1.347	1.460	1.222	1.049	10
DESNUTRICIÓN	3	6	11	7	14	22	30	41	46	98	174	189	345	1
RESTO DE ENFERMEDADES ENDOCRINAS, NUTRICIONALES Y METABÓLICAS	19	10	17	28	39	35	61	79	103	146	240	314	609	2
TRASTORNOS MENTALES Y DEL COMPORTAMIENTO DEBIDOS AL USO DE ALCOHOL	2	17	22	39	89	92	87	93	69	45	42	12	5	4
RESTO DE TRASTORNOS MENTALES Y DEL COMPORTAMIENTO	4	5	7	6	10	6	12	37	44	98	213	364	824	4
MENINGITIS	12	10	13	11	20	15	34	30	24	25	32	28	15	0
OTRAS ENFERMEDADES INFLAMATORIAS DEL SISTEMA NERVIOSO CENTRAL	5	7	6	12	14	13	12	18	13	13	8	6	6	0
ENFERMEDAD DE ALZHEIMER	0	0	0	0	2	3	10	24	40	106	217	312	441	0
RESTO DE ENFERMEDADES DEL SISTEMA NERVIOSO	55	34	50	61	71	118	124	144	150	227	294	280	295	6
ENFERMEDADES DEL OJO Y SUS ANEXOS	0	0	0	0	0	0	0	0	0	0	0	0	0	0
ENFERMEDADES DEL OÍDO Y DE LA APÓFISIS MASTOIDES	1	0	0	0	0	0	1	0	0	0	1	0	0	0
FIEBRE REUMÁTICA AGUDA Y ENFERMEDADES CARDÍACAS REUMÁTICAS CRÓNICAS	2	4	4	3	8	8	9	9	23	14	30	18	16	0
ENFERMEDADES HIPERTENSIVAS	5	2	22	33	94	125	208	292	431	548	777	922	1.591	5

TABLA 25 : DEFUNCIONES SEGÚN EDAD, POR CAUSA DE MUERTE Y SEXO - TOTAL DEL PAÍS - REPÚBLICA ARGENTINA - 2006 - AMBOS SEXOS

CAUSA DE LA DEFUNCIÓN - LISTA BÁSICA	TOTAL	0-6 DÍAS	7-27 DÍAS	28 D - 11 M	SUBT <1 A	1	2	3	4	5 a 9	10 a 14	15 a 19	20 a 24
INFARTO AGUDO DEL MIOCARDIO	14.267	0	0	0	0	0	2	0	0	3	2	5	18
OTRAS ENFERMEDADES ISQUÉMICAS DEL CORAZÓN	4.841	0	0	0	0	0	0	0	1	0	1	3	3
ENFERMEDAD CARDIOPULMONAR Y DE LA CIRCULACIÓN PULMONAR	1.444	0	0	1	1	3	1	0	0	5	0	6	2
INSUFICIENCIA CARDIACA	29.171	0	0	22	22	6	3	8	2	12	10	27	32
OTRAS FORMAS DE ENFERMEDADES DEL CORAZÓN	10.836	6	11	19	36	15	2	3	5	15	20	29	43
ENFERMEDADES CEREBROVASCULARES	20.136	0	0	9	9	5	1	1	0	14	20	32	78
ENFERMEDADES DE LAS ARTERIAS, ARTERIOLAS Y VASOS CAPILARES	3.045	0	0	0	0	0	0	0	0	0	0	1	3
FLEBITIS, EMBOLIAS Y TROMBOSIS VENOSAS	138	0	1	0	1	0	0	0	0	0	1	0	1
RESTO DE ENFERMEDADES DEL SISTEMA CIRCULATORIO	557	0	0	1	1	0	1	0	0	1	1	1	2
INFLUENZA	17	0	0	3	3	1	0	0	1	0	0	0	0
NEUMONÍA	15.483	1	22	247	270	45	26	13	7	33	34	59	45
BRONQUITIS Y OTRAS ENFERMEDADES PULMONARES OBSTRUCTIVAS CRÓNICAS	4.105	0	0	5	5	2	2	4	0	4	2	1	2
ENFISEMA	279	0	0	0	0	0	0	0	0	1	0	0	0
ASMA	579	0	0	1	1	0	0	2	0	3	7	8	3
RESTO DE ENFERMEDADES DEL SISTEMA RESPIRATORIO	19.750	5	14	429	448	51	21	17	11	42	34	67	86
ÚLCERA PÉPTICA	357	0	0	0	0	0	0	0	0	0	0	2	3
HERNIA, ÍLEO PARALÍTICO Y OBSTRUCCIÓN INTESTINAL SIN HERNIA	1.285	0	0	9	9	3	1	0	0	1	1	2	3
ENTERITIS Y COLITIS NO INFECCIOSAS	72	0	0	3	3	1	0	0	0	0	0	0	1
ENFERMEDAD ALCOHÓLICA DEL HÍGADO	805	0	0	0	0	0	0	0	0	0	0	0	1
OTRAS ENFERMEDADES DEL HÍGADO	3.806	0	0	10	10	9	2	4	0	5	7	10	15
RESTO ENFERMEDADES DEL SISTEMA DIGESTIVO	5.907	0	0	10	10	6	3	2	2	8	12	18	17
ENFERMEDADES DE LA PIEL Y DEL TEJIDO SUBCUTÁNEO	1.069	0	1	1	2	0	1	1	0	1	2	1	1
ARTROPATÍAS	277	0	0	0	0	0	0	0	0	1	2	0	1
RESTO DE ENFERMEDADES DEL SISTEMA MUSCULAR Y DEL TEJIDO CONJUNTIVO	414	0	0	1	1	0	0	0	0	2	2	16	16
ENFERMEDADES RENALES Y DEL URÉTER	6.960	1	2	16	19	10	8	1	2	6	9	21	22
HIPERPLASIA DE LA PRÓSTATA	48	0	0	0	0	0	0	0	0	0	0	0	0
RESTO DE ENFERMEDADES DEL SISTEMA GENITOURINARIO	1.623	0	0	2	2	1	0	1	0	0	0	1	3
ABORTO	93	0	0	0	0	0	0	0	0	0	1	7	13
CAUSAS OBSTÉTRICAS DIRECTAS	176	0	0	0	0	0	0	0	0	0	4	19	20
CAUSAS POST-OBSTÉTRICAS	13	0	0	0	0	0	0	0	0	0	0	3	0
CAUSAS OBSTÉTRICAS INDIRECTAS	59	0	0	0	0	0	0	0	0	0	0	7	11
TRASTORNOS RELACIONADOS CON GESTACIÓN CORTA Y BAJO PESO AL NACER	1.123	864	194	65	1.123	0	0	0	0	0	0	0	0
TRASTORNOS RESPIRATORIOS Y CARDIOVASCULARES	2.026	1.543	365	118	2.026	0	0	0	0	0	0	0	0

TABLA 25 : DEFUNCIONES SEGÚN EDAD, POR CAUSA DE MUERTE Y SEXO - TOTAL DEL PAÍS - REPÚBLICA ARGENTINA - 2006 - AMBOS SEXOS

CAUSA DE LA DEFUNCIÓN - LISTA BÁSICA	25 a 29	30 a 34	35 a 39	40 a 44	45 a 49	50 a 54	55 a 59	60 a 64	65 a 69	70 a 74	75 a 79	80 a 84	85 Y MÁS	SIN ESP
INFARTO AGUDO DEL MIOCARDIO	20	48	101	194	443	730	1.021	1.288	1.403	1.842	2.133	2.198	2.792	24
OTRAS ENFERMEDADES ISQUÉMICAS DEL CORAZÓN	7	5	15	31	80	170	260	328	464	577	747	811	1.334	4
ENFERMEDAD CARDIOPULMONAR Y DE LA CIRCULACIÓN PULMONAR	11	14	21	24	44	34	60	91	123	176	240	245	343	0
INSUFICIENCIA CARDIACA	50	52	115	172	345	590	914	1.356	1.819	2.978	4.296	5.594	10.717	51
OTRAS FORMAS DE ENFERMEDADES DEL CORAZÓN	51	62	81	134	217	329	531	762	914	1.244	1.629	1.835	2.866	13
ENFERMEDADES CEREBROVASCULARES	67	107	154	300	535	794	1.105	1.350	1.842	2.385	3.201	3.477	4.628	31
ENFERMEDADES DE LAS ARTERIAS, ARTERIOLAS Y VASOS CAPILARES	6	8	17	28	45	51	111	180	299	358	474	495	967	2
FLEBITIS, EMBOLIAS Y TROMBOSIS VENOSAS	0	1	0	1	2	2	7	6	10	12	26	27	41	0
RESTO DE ENFERMEDADES DEL SISTEMA CIRCULATORIO	1	3	3	6	22	34	26	42	52	67	75	75	141	3
INFLUENZA	0	1	0	0	0	1	1	1	0	2	1	3	2	0
NEUMONÍA	58	67	112	150	173	266	401	622	855	1.342	2.118	2.966	5.797	24
BRONQUITIS Y OTRAS ENFERMEDADES PULMONARES OBSTRUCTIVAS CRÓNICAS	8	5	3	14	51	114	192	385	475	683	708	652	789	4
ENFISEMA	1	1	0	2	2	9	19	27	35	42	66	36	38	0
ASMA	9	8	18	14	32	27	28	64	52	70	81	68	83	1
RESTO DE ENFERMEDADES DEL SISTEMA RESPIRATORIO	112	109	142	195	340	493	667	1.003	1.339	2.081	3.038	3.490	5.936	28
ÚLCERA PÉPTICA	0	2	1	3	8	9	24	30	36	55	67	56	61	0
HERNIA, ÍLEO PARALÍTICO Y OBSTRUCCIÓN INTESTINAL SIN HERNIA	1	6	11	9	9	28	44	60	83	147	190	243	434	0
ENTERITIS Y COLITIS NO INFECCIOSAS	1	2	1	2	3	2	5	4	8	4	6	6	23	0
ENFERMEDAD ALCOHÓLICA DEL HÍGADO	2	16	22	55	112	146	142	122	63	53	43	20	7	1
OTRAS ENFERMEDADES DEL HÍGADO	24	38	93	158	248	416	475	554	438	439	392	259	201	9
RESTO ENFERMEDADES DEL SISTEMA DIGESTIVO	43	55	85	135	192	282	379	450	548	691	840	924	1.191	14
ENFERMEDADES DE LA PIEL Y DEL TEJIDO SUBCUTÁNEO	8	9	12	11	11	22	28	29	73	83	171	228	372	3
ARTROPATÍAS	5	1	3	7	12	18	21	35	31	28	29	38	45	0
RESTO DE ENFERMEDADES DEL SISTEMA MUSCULAR Y DEL TEJIDO CONJUNTIVO	12	11	20	19	22	31	35	37	28	29	44	41	48	0
ENFERMEDADES RENALES Y DEL URÉTER	27	41	61	82	138	200	354	494	624	809	1.079	1.142	1.802	9
HIPERPLASIA DE LA PRÓSTATA	0	0	0	0	0	2	2	3	3	9	8	9	12	0
RESTO DE ENFERMEDADES DEL SISTEMA GENITOURINARIO	1	6	8	11	16	29	40	70	103	135	248	353	595	0
ABORTO	28	19	18	7	0	0	0	0	0	0	0	0	0	0
CAUSAS OBSTÉTRICAS DIRECTAS	40	40	36	16	1	0	0	0	0	0	0	0	0	0
CAUSAS POST-OBSTÉTRICAS	5	2	2	1	0	0	0	0	0	0	0	0	0	0
CAUSAS OBSTÉTRICAS INDIRECTAS	11	20	6	4	0	0	0	0	0	0	0	0	0	0
TRASTORNOS RELACIONADOS CON GESTACIÓN CORTA Y BAJO PESO AL NACER	0	0	0	0	0	0	0	0	0	0	0	0	0	0
TRASTORNOS RESPIRATORIOS Y CARDIOVASCULARES	0	0	0	0	0	0	0	0	0	0	0	0	0	0

TABLA 25 : DEFUNCIONES SEGÚN EDAD, POR CAUSA DE MUERTE Y SEXO - TOTAL DEL PAÍS - REPÚBLICA ARGENTINA - 2006 - AMBOS SEXOS

CAUSA DE LA DEFUNCIÓN - LISTA BÁSICA	TOTAL	0-6 DÍAS	7-27 DÍAS	28 D - 11 M	SUBT <1 A	1	2	3	4	5 a 9	10 a 14	15 a 19	20 a 24
RESTO CIERTAS AFECCIONES ORIGINADAS EN EL PERÍODO PERINATAL	1.253	712	458	83	1.253	0	0	0	0	0	0	0	0
HIDROCEFALIA CONGÉNITA Y ESPINA BÍFIDA	146	31	12	49	92	10	7	3	3	8	9	6	5
MALFORMACIONES CONGÉNITAS DEL SISTEMA CIRCULATORIO	1.000	234	196	389	819	48	22	14	5	24	18	9	7
RESTO MALFORMACIONES CONGÉNITAS, DEFORMACIONES Y ANOMALÍAS CROMOSÓMICAS	1.542	826	198	318	1.342	40	23	5	6	23	16	14	10
SÍNDROME DE LA MUERTE SÚBITA INFANTIL	250	17	35	195	247	2	1	0	0	0	0	0	0
OTROS SÍNTOMAS, SIGNOS Y HALLAZGOS ANORMALES CLÍNICOS Y DE LABORATORIO, NO CLASIFICADOS EN OTRA PARTE	20.642	20	8	243	271	37	17	15	11	48	46	76	98
ACCIDENTES DE TRANSPORTE	4.527	1	3	20	24	26	19	23	22	117	155	389	502
AHOGAMIENTO ACCIDENTAL	582	0	1	6	7	77	37	17	8	32	55	62	52
CAÍDAS ACCIDENTALES	346	0	0	4	4	4	0	2	2	8	5	11	12
ACCIDENTES POR EXPLOSIONES, EXPOSICIÓN A CORRIENTE ELÉCTRICA, HUMO, FUEGO Y LLAMAS	941	0	1	13	14	23	13	14	13	41	45	86	77
ENVENENAMIENTO ACCIDENTAL	178	1	2	14	17	6	4	2	4	1	6	6	16
OTROS ACCIDENTES	4.301	10	19	145	174	37	25	27	15	64	73	198	300
SUICIDIO	3.119	0	0	0	0	0	0	0	0	2	63	397	435
AGRESIONES	1.959	4	2	8	14	6	5	3	0	20	33	221	322
EVENTOS DE INTENCIÓN NO DETERMINADA	1.921	2	1	23	26	16	11	7	4	18	36	172	220
INTERVENCIÓN LEGAL Y OPERACIONES DE GUERRA	4	0	0	0	0	0	0	0	0	0	0	1	1
COMPLICACIONES DE LA ATENCIÓN MÉDICA Y QUIRÚRGICA	1.141	1	3	9	13	2	2	1	1	2	3	7	7
SECUELAS DE CAUSAS EXTERNAS	19	0	0	0	0	0	0	0	0	1	1	0	1

TABLA 25 : DEFUNCIONES SEGÚN EDAD, POR CAUSA DE MUERTE Y SEXO - TOTAL DEL PAÍS - REPÚBLICA ARGENTINA - 2006 - AMBOS SEXOS

CAUSA DE LA DEFUNCIÓN - LISTA BÁSICA	25 a 29	30 a 34	35 a 39	40 a 44	45 a 49	50 a 54	55 a 59	60 a 64	65 a 69	70 a 74	75 a 79	80 a 84	85 Y MÁS	SIN ESP
RESTO CIERTAS AFECCIONES ORIGINADAS EN EL PERÍODO PERINATAL	0	0	0	0	0	0	0	0	0	0	0	0	0	0
HIDROCEFALIA CONGÉNITA Y ESPINA BÍFIDA	1	2	0	0	0	0	0	0	0	0	0	0	0	0
MALFORMACIONES CONGÉNITAS DEL SISTEMA CIRCULATORIO	10	3	4	1	3	3	4	2	1	0	2	1	0	0
RESTO MALFORMACIONES CONGÉNITAS, DEFORMACIONES Y ANOMALÍAS CROMOSÓMICAS	8	7	7	5	6	7	4	4	1	2	7	2	3	0
SÍNDROME DE LA MUERTE SÚBITA INFANTIL	0	0	0	0	0	0	0	0	0	0	0	0	0	0
OTROS SÍNTOMAS, SIGNOS Y HALLAZGOS ANORMALES CLÍNICOS Y DE LABORATORIO, NO CLASIFICADOS EN OTRA PARTE	142	155	212	341	527	788	1.064	1.344	1.587	2.145	2.821	3.229	5.591	77
ACCIDENTES DE TRANSPORTE	483	339	333	315	281	345	294	225	197	143	132	79	62	22
AHOGAMIENTO ACCIDENTAL	35	30	23	29	27	20	13	17	13	9	8	5	3	3
CAÍDAS ACCIDENTALES	14	15	9	15	19	18	23	17	19	24	36	32	56	1
ACCIDENTES POR EXPLOSIONES, EXPOSICIÓN A CORRIENTE ELÉCTRICA, HUMO, FUEGO Y LLAMAS	58	63	59	61	53	61	36	46	34	40	36	32	26	10
ENVENENAMIENTO ACCIDENTAL	16	7	7	11	4	11	11	7	9	9	5	9	9	1
OTROS ACCIDENTES	286	224	202	199	197	228	202	224	177	231	288	310	600	20
SUICIDIO	348	240	182	190	192	183	180	171	138	114	125	86	66	7
AGRESIONES	291	201	148	114	125	113	91	69	43	55	33	27	11	14
EVENTOS DE INTENCIÓN NO DETERMINADA	164	155	137	105	106	105	101	105	91	79	80	86	83	14
INTERVENCIÓN LEGAL Y OPERACIONES DE GUERRA	0	1	0	1	0	0	0	0	0	0	0	0	0	0
COMPLICACIONES DE LA ATENCIÓN MÉDICA Y QUIRÚRGICA	10	19	11	23	28	40	70	93	157	155	167	134	195	1
SECUELAS DE CAUSAS EXTERNAS	2	1	2	0	0	1	1	2	0	1	1	3	2	0

TABLA 25A : DEFUNCIONES SEGÚN EDAD, POR CAUSA DE MUERTE Y SEXO - TOTAL DEL PAÍS - REPÚBLICA ARGENTINA - 2006 - VARONES

CAUSA DE LA DEFUNCIÓN - LISTA BÁSICA	TOTAL	0-6 DÍAS	7-27 DÍAS	28 D - 11 M	SUBT <1 A	1	2	3	4	5 a 9	10 a 14	15 a 19	20 a 24
TOTAL GENERAL	154.479	2.465	898	1.700	5.063	386	205	165	119	490	656	1.669	2.211
CÓLERA	0	0	0	0	0	0	0	0	0	0	0	0	0
DIARREA Y GASTROENTERITIS DE PRESUNTO ORIGEN INFECCIOSO	169	0	2	47	49	14	4	5	0	1	1	1	1
OTRAS ENFERMEDADES INFECCIOSAS INTESTINALES E INTOXICACIONES ALIMENTARIAS	18	0	4	5	9	0	0	0	0	0	0	1	0
TUBERCULOSIS RESPIRATORIA	384	0	0	1	1	1	0	0	0	1	0	4	11
TUBERCULOSIS, OTRAS FORMAS	36	0	0	1	1	1	0	0	0	0	0	0	1
INFECCIÓN MENINGOCÓCICA	13	1	0	5	6	1	1	0	1	0	1	1	2
SEPTICEMIAS	5.168	0	0	86	86	12	10	7	8	6	16	17	21
ENFERMEDADES ESTREPTOCÓCICAS	2	0	0	0	0	0	0	0	0	0	0	0	0
TÉTANOS NEONATAL	0	0	0	0	0	0	0	0	0	0	0	0	0
TÉTANOS OBSTÉTRICO	0	0	0	0	0	0	0	0	0	0	0	0	0
TÉTANOS	2	0	0	0	0	0	0	0	0	0	0	0	0
DIFTERIA	0	0	0	0	0	0	0	0	0	0	0	0	0
TOS FERINA	11	0	0	11	11	0	0	0	0	0	0	0	0
OTRAS ENFERMEDADES BACTERIANAS	51	0	0	4	4	0	1	0	0	1	1	0	0
INFECCIÓN CON MODO DE TRANSMISIÓN PREDOMINANTEMENTE SEXUAL	12	6	2	2	10	0	0	0	0	0	0	0	0
POLIOMIELITIS AGUDA	0	0	0	0	0	0	0	0	0	0	0	0	0
INFECCIÓN DEL SISTEMA NERVIOSO CENTRAL POR VIRUS LENTO	5	0	0	0	0	0	0	0	0	1	0	0	0
SARAMPIÓN	0	0	0	0	0	0	0	0	0	0	0	0	0
HEPATITIS VIRAL	83	0	0	0	0	0	1	0	0	2	0	0	0
ENFERMEDAD POR VIRUS DE INMUNODEFICIENCIA HUMANA	1.015	0	0	9	9	2	1	3	0	5	3	2	24
FIEBRES VIRALES TRANSMITIDAS POR ARTRÓPODOS	0	0	0	0	0	0	0	0	0	0	0	0	0
OTRAS ENFERMEDADES VIRALES	38	0	1	4	5	4	0	0	0	2	1	1	0
MALARIA	0	0	0	0	0	0	0	0	0	0	0	0	0
ENFERMEDAD DE CHAGAS	288	0	1	1	2	0	0	0	0	0	0	0	1
OTRAS ENFERMEDADES INFECCIOSAS Y PARASITARIAS	115	0	0	3	3	0	1	1	0	0	3	1	0
TUMOR MALIGNO DEL LABIO, DE LA CAVIDAD BUCAL Y DE LA FARINGE	596	0	0	1	1	0	0	0	0	0	0	1	3
TUMOR MALIGNO DEL ESÓFAGO	1.352	0	0	0	0	0	0	0	0	0	0	1	1
TUMOR MALIGNO DEL ESTÓMAGO	1.913	0	0	0	0	0	0	0	0	0	0	2	2
TUMOR MALIGNO DEL COLON	2.905	0	0	0	0	0	0	0	0	0	0	1	5
TUMOR MALIGNO DEL LA UNIÓN RECTOSIGMOIDEA, RECTO, ANO Y CONDUCTO ANAL	480	0	0	0	0	0	0	0	0	0	0	0	0
TUMOR MALIGNO DEL HÍGADO Y DE LAS VÍAS BILIARES INTRAHEPÁTICAS	984	0	0	1	1	0	0	0	0	0	3	2	3
TUMOR MALIGNO DEL PÁNCREAS	1.769	0	0	0	0	0	0	1	0	0	0	1	1
TUMOR MALIGNO DE LA LARINGE	784	0	0	0	0	0	0	0	0	0	0	0	0

TABLA 25A : DEFUNCIONES SEGÚN EDAD, POR CAUSA DE MUERTE Y SEXO - TOTAL DEL PAÍS - REPÚBLICA ARGENTINA - 2006 - VARONES

CAUSA DE LA DEFUNCIÓN - LISTA BÁSICA	25 a 29	30 a 34	35 a 39	40 a 44	45 a 49	50 a 54	55 a 59	60 a 64	65 a 69	70 a 74	75 a 79	80 a 84	85 Y MÁS	SIN ESP
TOTAL GENERAL	2.220	2.109	2.501	3.208	4.970	7.424	10.464	13.268	15.668	19.086	21.879	19.712	20.664	342
CÓLERA	0	0	0	0	0	0	0	0	0	0	0	0	0	0
DIARREA Y GASTROENTERITIS DE PRESUNTO ORIGEN INFECCIOSO	0	2	1	3	2	3	4	3	13	9	18	12	23	0
OTRAS ENFERMEDADES INFECCIOSAS INTESTINALES E INTOXICACIONES ALIMENTARIAS	0	0	0	1	1	1	0	0	0	2	0	2	1	0
TUBERCULOSIS RESPIRATORIA	6	13	13	14	35	37	34	31	61	45	37	24	13	3
TUBERCULOSIS, OTRAS FORMAS	3	5	4	1	1	3	4	3	5	0	3	1	0	0
INFECCIÓN MENINGOCÓCICA	0	0	0	0	0	0	0	0	0	0	0	0	0	0
SEPTICEMIAS	36	49	58	66	117	199	286	411	481	688	879	856	854	5
ENFERMEDADES ESTREPTOCÓCICAS	0	0	0	0	0	1	0	0	1	0	0	0	0	0
TÉTANOS NEONATAL	0	0	0	0	0	0	0	0	0	0	0	0	0	0
TÉTANOS OBSTÉTRICO	0	0	0	0	0	0	0	0	0	0	0	0	0	0
TÉTANOS	0	0	0	0	0	0	0	1	0	0	0	1	0	0
DIFTERIA	0	0	0	0	0	0	0	0	0	0	0	0	0	0
TOS FERINA	0	0	0	0	0	0	0	0	0	0	0	0	0	0
OTRAS ENFERMEDADES BACTERIANAS	2	0	4	2	3	3	3	4	4	3	10	3	3	0
INFECCIÓN CON MODO DE TRANSMISIÓN PREDOMINANTEMENTE SEXUAL	0	0	0	0	0	0	2	0	0	0	0	0	0	0
POLIOMIELITIS AGUDA	0	0	0	0	0	0	0	0	0	0	0	0	0	0
INFECCIÓN DEL SISTEMA NERVIOSO CENTRAL POR VIRUS LENTO	0	1	0	0	1	1	0	1	0	0	0	0	0	0
SARAMPIÓN	0	0	0	0	0	0	0	0	0	0	0	0	0	0
HEPATITIS VIRAL	2	1	3	7	5	16	12	10	5	10	5	1	3	0
ENFERMEDAD POR VIRUS DE INMUNODEFICIENCIA HUMANA	76	155	242	187	119	68	54	27	18	6	5	2	2	5
FIEBRES VIRALES TRANSMITIDAS POR ARTRÓPODOS	0	0	0	0	0	0	0	0	0	0	0	0	0	0
OTRAS ENFERMEDADES VIRALES	3	2	4	1	3	2	2	0	2	1	2	2	1	0
MALARIA	0	0	0	0	0	0	0	0	0	0	0	0	0	0
ENFERMEDAD DE CHAGAS	2	3	8	11	12	20	36	44	38	44	34	15	18	0
OTRAS ENFERMEDADES INFECCIOSAS Y PARASITARIAS	4	12	12	10	10	10	9	12	2	9	7	7	2	0
TUMOR MALIGNO DEL LABIO, DE LA CAVIDAD BUCAL Y DE LA FARINGE	2	2	4	17	34	72	79	102	111	63	46	27	30	2
TUMOR MALIGNO DEL ESÓFAGO	3	1	7	18	50	84	118	160	218	233	224	135	94	5
TUMOR MALIGNO DEL ESTÓMAGO	4	5	14	36	71	120	206	239	279	298	307	201	124	5
TUMOR MALIGNO DEL COLON	9	11	25	43	84	116	219	318	398	463	535	388	286	4
TUMOR MALIGNO DEL LA UNIÓN RECTOSIGMOIDEA, RECTO, AÑO Y CONDUCTO ANAL	2	3	3	4	19	22	41	66	79	65	74	64	36	2
TUMOR MALIGNO DEL HÍGADO Y DE LAS VÍAS BILIARES INTRAHEPÁTICAS	2	5	3	8	31	51	92	112	148	172	176	112	63	0
TUMOR MALIGNO DEL PÁNCREAS	1	6	7	21	61	109	174	248	258	284	271	187	137	2
TUMOR MALIGNO DE LA LARINGE	0	0	1	11	31	65	109	150	129	123	81	53	31	0

TABLA 25A : DEFUNCIONES SEGÚN EDAD, POR CAUSA DE MUERTE Y SEXO - TOTAL DEL PAÍS - REPÚBLICA ARGENTINA - 2006 - VARONES

CAUSA DE LA DEFUNCIÓN - LISTA BÁSICA	TOTAL	0-6 DÍAS	7-27 DÍAS	28 D - 11 M	SUBT <1 A	1	2	3	4	5 a 9	10 a 14	15 a 19	20 a 24
TUMOR MALIGNO DE LA TRÁQUEA, DE LOS BRONQUIOS Y DEL PULMÓN	6.604	0	0	1	1	0	1	0	1	2	1	3	5
MELANOMA MALIGNO DE LA PIEL	288	0	0	0	0	0	0	0	0	0	0	0	1
TUMOR MALIGNO DE LA MAMA	40	0	0	0	0	0	0	0	0	0	0	0	0
TUMOR MALIGNO DEL CUELLO DEL ÚTERO	0	0	0	0	0	0	0	0	0	0	0	0	0
TUMOR MALIGNO DEL CUERPO DEL ÚTERO	0	0	0	0	0	0	0	0	0	0	0	0	0
TUMOR MALIGNO DEL ÚTERO, PARTE NO ESPECIFICADA	0	0	0	0	0	0	0	0	0	0	0	0	0
TUMOR MALIGNO DEL OVARIO	0	0	0	0	0	0	0	0	0	0	0	0	0
TUMOR MALIGNO DE LA PRÓSTATA	3.880	0	0	0	0	0	0	0	0	0	0	1	2
TUMOR MALIGNO DEL RIÑÓN Y PELVIS RENAL	1.106	0	0	0	0	0	1	1	1	4	0	0	3
TUMOR MALIGNO DE LA VEJIGA URINARIA	1.042	0	0	0	0	0	0	0	0	0	0	0	1
TUMOR MALIGNO DEL ENCÉFALO Y SISTEMA NERVIOSO CENTRAL	608	1	0	1	2	8	6	7	2	16	19	8	3
ENFERMEDAD DE HODGKIN	87	0	0	0	0	0	0	0	0	3	1	2	1
LEUCEMIA	925	0	1	4	5	7	5	6	4	22	35	28	26
OTROS TUMORES MALIGNOS DEL TEJIDO LINFÁTICO, ÓRGANOS HEMATOPOYÉTICOS Y TEJIDOS AFINES	1.039	0	0	0	0	0	0	1	3	7	5	14	18
RESTO DE TUMORES MALIGNOS	4.245	0	1	5	6	1	4	3	3	16	15	37	61
TUMOR BENIGNO DEL ENCÉFALO Y DE OTRAS PARTES DEL SISTEMA NERVIOSO CENTRAL	2	0	0	0	0	0	0	0	0	0	0	0	0
RESTO DE TUMORES (IN SITU, BENIGNOS, DE COMPORTAMIENTO INCIERTO O DESCONOCIDO)	1.257	2	0	2	4	3	1	1	1	12	6	9	18
ANEMIAS	271	0	0	1	1	3	4	1	2	3	4	3	5
RESTO ENF DE LA SANGRE Y ORG HEMATOPOYÉTICOS Y CIERTOS TRASTORNOS MECANISMO DE INMUNIDAD	133	0	0	7	7	1	3	2	0	5	1	4	3
DIABETES MELLITUS	4.260	0	0	0	0	2	0	0	0	3	1	2	4
DESNUTRICIÓN	530	0	0	22	22	15	5	2	1	3	1	3	2
RESTO DE ENFERMEDADES ENDOCRINAS, NUTRICIONALES Y METABÓLICAS	723	3	4	16	23	5	4	1	3	11	9	4	4
TRASTORNOS MENTALES Y DEL COMPORTAMIENTO DEBIDOS AL USO DE ALCOHOL	556	0	0	0	0	0	0	0	0	0	0	0	2
RESTO DE TRASTORNOS MENTALES Y DEL COMPORTAMIENTO	540	0	0	0	0	0	0	0	0	0	0	2	2
MENINGITIS	197	1	3	35	39	2	2	3	1	5	9	5	3
OTRAS ENFERMEDADES INFLAMATORIAS DEL SISTEMA NERVIOSO CENTRAL	106	0	0	7	7	3	1	1	1	6	3	4	5
ENFERMEDAD DE ALZHEIMER	371	0	0	0	0	0	0	0	0	0	0	0	0
RESTO DE ENFERMEDADES DEL SISTEMA NERVIOSO	1.273	3	1	38	42	25	11	14	15	41	43	43	35
ENFERMEDADES DEL OJO Y SUS ANEXOS	0	0	0	0	0	0	0	0	0	0	0	0	0
ENFERMEDADES DEL OÍDO Y DE LA APÓFISIS MASTOIDES	2	0	0	0	0	0	0	0	0	0	0	0	0
FIEBRE REUMÁTICA AGUDA Y ENFERMEDADES CARDÍACAS REUMÁTICAS CRÓNICAS	63	0	0	0	0	0	1	0	0	0	0	1	0
ENFERMEDADES HIPERTENSIVAS	2.311	0	0	0	0	0	0	0	0	0	1	1	0

TABLA 25A : DEFUNCIONES SEGÚN EDAD, POR CAUSA DE MUERTE Y SEXO - TOTAL DEL PAÍS - REPÚBLICA ARGENTINA - 2006 - VARONES

CAUSA DE LA DEFUNCIÓN - LISTA BÁSICA	25 a 29	30 a 34	35 a 39	40 a 44	45 a 49	50 a 54	55 a 59	60 a 64	65 a 69	70 a 74	75 a 79	80 a 84	85 Y MÁS	SIN ESP
TUMOR MALIGNO DE LA TRÁQUEA, DE LOS BRONQUIOS Y DEL PULMÓN	2	13	26	81	266	481	802	1.046	1.102	1.069	891	521	282	8
MELANOMA MALIGNO DE LA PIEL	4	8	6	9	16	21	38	32	24	37	36	32	23	1
TUMOR MALIGNO DE LA MAMA	0	0	0	0	1	4	2	5	8	4	5	6	4	1
TUMOR MALIGNO DEL CUELLO DEL ÚTERO	0	0	0	0	0	0	0	0	0	0	0	0	0	0
TUMOR MALIGNO DEL CUERPO DEL ÚTERO	0	0	0	0	0	0	0	0	0	0	0	0	0	0
TUMOR MALIGNO DEL ÚTERO, PARTE NO ESPECIFICADA	0	0	0	0	0	0	0	0	0	0	0	0	0	0
TUMOR MALIGNO DEL OVARIO	0	0	0	0	0	0	0	0	0	0	0	0	0	0
TUMOR MALIGNO DE LA PRÓSTATA	1	1	1	3	11	30	93	207	365	582	908	874	796	5
TUMOR MALIGNO DEL RIÑÓN Y PELVIS RENAL	1	8	8	23	48	72	136	143	174	176	168	74	63	2
TUMOR MALIGNO DE LA VEJIGA URINARIA	0	2	0	2	14	39	66	93	153	179	178	173	142	0
TUMOR MALIGNO DEL ENCÉFALO Y SISTEMA NERVIOSO CENTRAL	10	17	22	25	28	51	69	63	85	56	52	43	16	0
ENFERMEDAD DE HODGKIN	2	6	3	5	5	5	6	10	6	12	7	7	6	0
LEUCEMIA	19	27	19	22	38	34	61	83	108	119	99	88	68	2
OTROS TUMORES MALIGNOS DEL TEJIDO LINFÁTICO, ÓRGANOS HEMATOPOYÉTICOS Y TEJIDOS AFINES	10	24	22	33	41	61	119	102	135	147	134	100	60	3
RESTO DE TUMORES MALIGNOS	65	49	61	80	139	257	360	469	522	581	658	501	351	6
TUMOR BENIGNO DEL ENCÉFALO Y DE OTRAS PARTES DEL SISTEMA NERVIOSO CENTRAL	0	0	0	0	0	0	0	1	1	0	0	0	0	0
RESTO DE TUMORES (IN SITU, BENIGNOS, DE COMPORTAMIENTO INCIERTO O DESCONOCIDO)	20	17	26	29	39	92	107	128	150	166	177	128	122	1
ANEMIAS	1	7	5	1	5	7	14	16	24	30	37	49	48	1
RESTO ENF DE LA SANGRE Y ORG HEMATOPOYÉTICOS Y CIERTOS TRASTORNOS MECANISMO DE INMUNIDAD	2	2	4	6	6	2	10	18	13	15	18	4	6	1
DIABETES MELLITUS	11	16	22	50	73	187	355	496	658	729	750	547	348	6
DESNUTRICIÓN	2	3	5	7	8	14	19	22	36	56	101	88	114	1
RESTO DE ENFERMEDADES ENDOCRINAS, NUTRICIONALES Y METABÓLICAS	7	4	7	15	19	18	32	43	49	67	118	107	171	2
TRASTORNOS MENTALES Y DEL COMPORTAMIENTO DEBIDOS AL USO DE ALCOHOL	0	16	20	36	85	82	79	85	61	40	34	9	4	3
RESTO DE TRASTORNOS MENTALES Y DEL COMPORTAMIENTO	3	4	5	4	7	2	6	19	29	58	83	123	191	2
MENINGITIS	6	5	10	5	14	8	19	17	10	9	11	8	6	0
OTRAS ENFERMEDADES INFLAMATORIAS DEL SISTEMA NERVIOSO CENTRAL	3	4	4	8	8	8	8	9	7	6	4	5	1	0
ENFERMEDAD DE ALZHEIMER	0	0	0	0	1	1	6	8	19	42	82	104	108	0
RESTO DE ENFERMEDADES DEL SISTEMA NERVIOSO	31	21	30	36	44	70	70	81	81	119	164	135	118	4
ENFERMEDADES DEL OJO Y SUS ANEXOS	0	0	0	0	0	0	0	0	0	0	0	0	0	0
ENFERMEDADES DEL OÍDO Y DE LA APÓFISIS MASTOIDES	1	0	0	0	0	0	1	0	0	0	0	0	0	0
FIEBRE REUMÁTICA AGUDA Y ENFERMEDADES CARDÍACAS REUMÁTICAS CRÓNICAS	1	1	3	1	2	5	3	6	8	8	11	7	5	0
ENFERMEDADES HIPERTENSIVAS	3	2	16	16	59	87	142	188	271	326	375	376	447	1

TABLA 25A : DEFUNCIONES SEGÚN EDAD, POR CAUSA DE MUERTE Y SEXO - TOTAL DEL PAÍS - REPÚBLICA ARGENTINA - 2006 - VARONES

CAUSA DE LA DEFUNCIÓN - LISTA BÁSICA	TOTAL	0-6 DÍAS	7-27 DÍAS	28 D - 11 M	SUBT <1 A	1	2	3	4	5 a 9	10 a 14	15 a 19	20 a 24
INFARTO AGUDO DEL MIOCARDIO	8.551	0	0	0	0	0	2	0	0	2	2	3	11
OTRAS ENFERMEDADES ISQUÉMICAS DEL CORAZÓN	2.734	0	0	0	0	0	0	0	0	0	0	2	2
ENFERMEDAD CARDIOPULMONAR Y DE LA CIRCULACIÓN PULMONAR	596	0	0	0	0	1	1	0	0	3	0	2	1
INSUFICIENCIA CARDIACA	13.231	0	0	12	12	3	2	6	2	8	4	20	22
OTRAS FORMAS DE ENFERMEDADES DEL CORAZÓN	5.720	3	7	12	22	9	2	1	1	8	14	19	25
ENFERMEDADES CEREBROVASCULARES	9.730	0	0	5	5	4	1	1	0	6	12	18	48
ENFERMEDADES DE LAS ARTERIAS, ARTERIOLAS Y VASOS CAPILARES	1.729	0	0	0	0	0	0	0	0	0	0	0	2
FLEBITIS, EMBOLIAS Y TROMBOSIS VENOSAS	49	0	0	0	0	0	0	0	0	0	1	0	1
RESTO DE ENFERMEDADES DEL SISTEMA CIRCULATORIO	307	0	0	1	1	0	1	0	0	0	1	1	2
INFLUENZA	10	0	0	0	0	0	0	0	0	0	0	0	0
NEUMONÍA	7.383	1	11	143	155	24	12	3	6	20	19	25	28
BRONQUITIS Y OTRAS ENFERMEDADES PULMONARES OBSTRUCTIVAS CRÓNICAS	2.819	0	0	2	2	1	1	2	0	3	2	1	2
ENFISEMA	202	0	0	0	0	0	0	0	0	1	0	0	0
ASMA	230	0	0	1	1	0	0	1	0	2	4	6	2
RESTO DE ENFERMEDADES DEL SISTEMA RESPIRATORIO	9.471	5	9	241	255	29	10	8	4	19	21	34	53
ÚLCERA PÉPTICA	211	0	0	0	0	0	0	0	0	0	0	0	2
HERNIA, ÍLEO PARALÍTICO Y OBSTRUCCIÓN INTESTINAL SIN HERNIA	530	0	0	6	6	1	0	0	0	0	1	2	1
ENTERITIS Y COLITIS NO INFECCIOSAS	29	0	0	1	1	1	0	0	0	0	0	0	0
ENFERMEDAD ALCOHÓLICA DEL HÍGADO	684	0	0	0	0	0	0	0	0	0	0	0	1
OTRAS ENFERMEDADES DEL HÍGADO	2.611	0	0	5	5	4	0	2	0	5	5	4	6
RESTO ENFERMEDADES DEL SISTEMA DIGESTIVO	3.125	0	0	3	3	3	1	2	1	4	5	9	8
ENFERMEDADES DE LA PIEL Y DEL TEJIDO SUBCUTÁNEO	359	0	0	1	1	0	1	1	0	0	0	0	0
ARTROPATÍAS	76	0	0	0	0	0	0	0	0	1	1	0	0
RESTO DE ENFERMEDADES DEL SISTEMA MUSCULAR Y DEL TEJIDO CONJUNTIVO	132	0	0	1	1	0	0	0	0	0	0	5	2
ENFERMEDADES RENALES Y DEL URÉTER	3.673	0	1	6	7	8	4	1	1	4	8	10	7
HIPERPLASIA DE LA PRÓSTATA	48	0	0	0	0	0	0	0	0	0	0	0	0
RESTO DE ENFERMEDADES DEL SISTEMA GENITOURINARIO	664	0	0	1	1	0	0	0	0	0	0	0	0
ABORTO	0	0	0	0	0	0	0	0	0	0	0	0	0
CAUSAS OBSTÉTRICAS DIRECTAS	0	0	0	0	0	0	0	0	0	0	0	0	0
CAUSAS POST-OBSTÉTRICAS	0	0	0	0	0	0	0	0	0	0	0	0	0
CAUSAS OBSTÉTRICAS INDIRECTAS	0	0	0	0	0	0	0	0	0	0	0	0	0
TRASTORNOS RELACIONADOS CON GESTACIÓN CORTA Y BAJO PESO AL NACER	622	483	105	34	622	0	0	0	0	0	0	0	0
TRASTORNOS RESPIRATORIOS Y CARDIOVASCULARES	1.203	914	224	65	1.203	0	0	0	0	0	0	0	0

TABLA 25A : DEFUNCIONES SEGÚN EDAD, POR CAUSA DE MUERTE Y SEXO - TOTAL DEL PAÍS - REPÚBLICA ARGENTINA - 2006 - VARONES

CAUSA DE LA DEFUNCIÓN - LISTA BÁSICA	25 a 29	30 a 34	35 a 39	40 a 44	45 a 49	50 a 54	55 a 59	60 a 64	65 a 69	70 a 74	75 a 79	80 a 84	85 Y MÁS	SIN ESP
INFARTO AGUDO DEL MIOCARDIO	13	41	86	164	360	590	807	980	1.025	1.181	1.256	1.097	915	16
OTRAS ENFERMEDADES ISQUÉMICAS DEL CORAZÓN	6	3	13	26	68	137	214	275	351	388	446	378	421	4
ENFERMEDAD CARDIOPULMONAR Y DE LA CIRCULACIÓN PULMONAR	4	6	6	10	21	21	33	52	54	84	113	86	98	0
INSUFICIENCIA CARDIACA	31	36	77	117	226	393	650	876	1.186	1.773	2.251	2.414	3.096	26
OTRAS FORMAS DE ENFERMEDADES DEL CORAZÓN	35	38	55	93	157	242	377	535	613	768	909	858	930	9
ENFERMEDADES CEREBROVASCULARES	40	47	78	166	313	489	693	836	1.137	1.345	1.583	1.466	1.423	19
ENFERMEDADES DE LAS ARTERIAS, ARTERIOLAS Y VASOS CAPILARES	4	6	13	23	37	37	77	144	234	271	313	244	323	1
FLEBITIS, EMBOLIAS Y TROMBOSIS VENOSAS	0	0	0	0	1	1	5	2	5	7	12	8	6	0
RESTO DE ENFERMEDADES DEL SISTEMA CIRCULATORIO	1	3	3	5	19	31	18	28	31	42	40	41	38	1
INFLUENZA	0	1	0	0	0	1	1	1	0	2	1	2	1	0
NEUMONÍA	28	41	63	90	115	170	254	376	557	816	1.171	1.433	1.964	13
BRONQUITIS Y OTRAS ENFERMEDADES PULMONARES OBSTRUCTIVAS CRÓNICAS	4	3	3	7	36	80	140	290	356	524	515	429	414	4
ENFISEMA	1	1	0	1	1	5	12	24	27	34	50	26	19	0
ASMA	6	5	10	3	14	11	12	28	25	33	25	21	20	1
RESTO DE ENFERMEDADES DEL SISTEMA RESPIRATORIO	70	66	90	116	195	306	446	618	811	1.243	1.606	1.569	1.887	15
ÚLCERA PÉPTICA	0	2	1	2	4	6	20	22	26	36	40	24	26	0
HERNIA, ÍLEO PARALÍTICO Y OBSTRUCCIÓN INTESTINAL SIN HERNIA	0	3	8	5	7	12	26	30	47	68	95	100	118	0
ENTERITIS Y COLITIS NO INFECCIOSAS	0	2	1	1	2	1	3	2	2	2	4	3	4	0
ENFERMEDAD ALCOHÓLICA DEL HÍGADO	2	15	19	50	94	124	122	102	48	46	38	17	5	1
OTRAS ENFERMEDADES DEL HÍGADO	12	22	68	131	192	309	374	400	289	281	244	155	96	7
RESTO ENFERMEDADES DEL SISTEMA DIGESTIVO	28	34	50	95	138	185	254	280	338	413	453	412	399	10
ENFERMEDADES DE LA PIEL Y DEL TEJIDO SUBCUTÁNEO	4	3	4	4	6	11	15	19	46	39	56	73	73	3
ARTROPATÍAS	1	0	0	2	5	5	5	11	9	13	7	8	8	0
RESTO DE ENFERMEDADES DEL SISTEMA MUSCULAR Y DEL TEJIDO CONJUNTIVO	2	3	5	4	5	10	11	19	8	14	18	12	13	0
ENFERMEDADES RENALES Y DEL URÉTER	17	24	30	47	72	125	209	287	356	507	601	578	765	5
HIPERPLASIA DE LA PRÓSTATA	0	0	0	0	0	2	2	3	3	9	8	9	12	0
RESTO DE ENFERMEDADES DEL SISTEMA GENITOURINARIO	0	2	6	7	6	10	23	41	57	64	129	147	171	0
ABORTO	0	0	0	0	0	0	0	0	0	0	0	0	0	0
CAUSAS OBSTÉTRICAS DIRECTAS	0	0	0	0	0	0	0	0	0	0	0	0	0	0
CAUSAS POST-OBSTÉTRICAS	0	0	0	0	0	0	0	0	0	0	0	0	0	0
CAUSAS OBSTÉTRICAS INDIRECTAS	0	0	0	0	0	0	0	0	0	0	0	0	0	0
TRASTORNOS RELACIONADOS CON GESTACIÓN CORTA Y BAJO PESO AL NACER	0	0	0	0	0	0	0	0	0	0	0	0	0	0
TRASTORNOS RESPIRATORIOS Y CARDIOVASCULARES	0	0	0	0	0	0	0	0	0	0	0	0	0	0

TABLA 25A : DEFUNCIONES SEGÚN EDAD, POR CAUSA DE MUERTE Y SEXO - TOTAL DEL PAÍS - REPÚBLICA ARGENTINA - 2006 - VARONES

CAUSA DE LA DEFUNCIÓN - LISTA BÁSICA	TOTAL	0-6 DÍAS	7-27 DÍAS	28 D - 11 M	SUBT <1 A	1	2	3	4	5 a 9	10 a 14	15 a 19	20 a 24
RESTO CIERTAS AFECCIONES ORIGINADAS EN EL PERÍODO PERINATAL	728	406	275	47	728	0	0	0	0	0	0	0	0
HIDROCEFALIA CONGÉNITA Y ESPINA BÍFIDA	76	16	7	25	48	3	4	0	1	7	4	4	3
MALFORMACIONES CONGÉNITAS DEL SISTEMA CIRCULATORIO	539	137	116	204	457	23	7	5	3	12	7	6	1
RESTO MALFORMACIONES CONGÉNITAS, DEFORMACIONES Y ANOMALÍAS CROMOSÓMICAS	808	453	86	161	700	24	9	3	3	13	8	8	7
SÍNDROME DE LA MUERTE SÚBITA INFANTIL	146	11	17	116	144	2	0	0	0	0	0	0	0
OTROS SÍNTOMAS, SIGNOS Y HALLAZGOS ANORMALES CLÍNICOS Y DE LABORATORIO, NO CLASIFICADOS EN OTRA PARTE	10.736	11	5	147	163	20	12	9	8	24	26	51	71
ACCIDENTES DE TRANSPORTE	3.408	0	2	12	14	17	13	13	14	62	101	299	397
AHOGAMIENTO ACCIDENTAL	477	0	0	4	4	44	22	10	5	25	51	54	47
CAÍDAS ACCIDENTALES	235	0	0	3	3	2	0	2	1	2	4	11	10
ACCIDENTES POR EXPLOSIONES, EXPOSICIÓN A CORRIENTE ELÉCTRICA, HUMO, FUEGO Y LLAMAS	676	0	0	10	10	15	7	8	7	26	29	70	61
ENVENENAMIENTO ACCIDENTAL	115	0	1	10	11	1	4	2	2	1	2	3	7
OTROS ACCIDENTES	2.876	4	9	85	98	24	12	15	9	34	48	152	250
SUICIDIO	2.502	0	0	0	0	0	0	0	0	0	39	295	361
AGRESIONES	1.665	2	0	3	5	3	1	2	0	9	22	193	290
EVENTOS DE INTENCIÓN NO DETERMINADA	1.491	1	1	8	10	10	6	7	3	9	29	148	195
INTERVENCIÓN LEGAL Y OPERACIONES DE GUERRA	4	0	0	0	0	0	0	0	0	0	0	1	1
COMPLICACIONES DE LA ATENCIÓN MÉDICA Y QUIRÚRGICA	600	1	2	5	8	0	2	1	1	1	2	3	3
SECUELAS DE CAUSAS EXTERNAS	16	0	0	0	0	0	0	0	0	1	1	0	1

TABLA 25A : DEFUNCIONES SEGÚN EDAD, POR CAUSA DE MUERTE Y SEXO - TOTAL DEL PAÍS - REPÚBLICA ARGENTINA - 2006 - VARONES

CAUSA DE LA DEFUNCIÓN - LISTA BÁSICA	25 a 29	30 a 34	35 a 39	40 a 44	45 a 49	50 a 54	55 a 59	60 a 64	65 a 69	70 a 74	75 a 79	80 a 84	85 Y MÁS	SIN ESP
RESTO CIERTAS AFECCIONES ORIGINADAS EN EL PERÍODO PERINATAL	0	0	0	0	0	0	0	0	0	0	0	0	0	0
HIDROCEFALIA CONGÉNITA Y ESPINA BÍFIDA	1	1	0	0	0	0	0	0	0	0	0	0	0	0
MALFORMACIONES CONGÉNITAS DEL SISTEMA CIRCULATORIO	2	1	4	0	0	3	4	2	1	0	0	1	0	0
RESTO MALFORMACIONES CONGÉNITAS, DEFORMACIONES Y ANOMALÍAS CROMOSÓMICAS	4	5	5	1	2	4	3	3	1	2	1	1	1	0
SÍNDROME DE LA MUERTE SÚBITA INFANTIL	0	0	0	0	0	0	0	0	0	0	0	0	0	0
OTROS SÍNTOMAS, SIGNOS Y HALLAZGOS ANORMALES CLÍNICOS Y DE LABORATORIO, NO CLASIFICADOS EN OTRA PARTE	99	108	146	228	380	570	747	902	1.049	1.320	1.510	1.461	1.782	50
ACCIDENTES DE TRANSPORTE	398	262	260	248	226	267	229	167	141	104	90	49	23	14
AHOGAMIENTO ACCIDENTAL	33	26	23	27	27	20	12	14	13	6	5	4	2	3
CAÍDAS ACCIDENTALES	14	15	9	14	18	17	18	14	14	17	21	15	13	1
ACCIDENTES POR EXPLOSIONES, EXPOSICIÓN A CORRIENTE ELÉCTRICA, HUMO, FUEGO Y LLAMAS	46	49	44	50	38	44	31	33	22	27	23	18	12	6
ENVENENAMIENTO ACCIDENTAL	14	6	7	7	4	8	9	3	7	5	3	5	3	1
OTROS ACCIDENTES	250	191	171	165	169	188	162	174	127	149	149	129	193	17
SUICIDIO	285	198	153	154	137	141	138	147	108	94	106	79	61	6
AGRESIONES	259	172	129	94	105	97	78	58	34	49	24	19	9	13
EVENTOS DE INTENCIÓN NO DETERMINADA	138	123	115	81	86	89	79	81	68	62	54	51	35	12
INTERVENCIÓN LEGAL Y OPERACIONES DE GUERRA	0	1	0	1	0	0	0	0	0	0	0	0	0	0
COMPLICACIONES DE LA ATENCIÓN MÉDICA Y QUIRÚRGICA	4	10	6	11	17	20	43	55	93	96	94	67	62	1
SECUELAS DE CAUSAS EXTERNAS	2	1	2	0	0	1	1	2	0	1	0	1	2	0

TABLA 25B : DEFUNCIONES SEGÚN EDAD, POR CAUSA DE MUERTE Y SEXO - TOTAL DEL PAÍS - REPÚBLICA ARGENTINA - 2006 - MUJERES

CAUSA DE LA DEFUNCIÓN - LISTA BÁSICA	TOTAL	0-6 DÍAS	7-27 DÍAS	28 D - 11 M	SUBT <1 A	1	2	3	4	5 a 9	10 a 14	15 a 19	20 a 24
TOTAL GENERAL	137.647	1.838	691	1.382	3.911	333	176	123	83	402	427	727	774
CÓLERA	0	0	0	0	0	0	0	0	0	0	0	0	0
DIARREA Y GASTROENTERITIS DE PRESUNTO ORIGEN INFECCIOSO	203	1	1	30	32	18	5	1	0	0	1	0	0
OTRAS ENFERMEDADES INFECCIOSAS INTESTINALES E INTOXICACIONES ALIMENTARIAS	13	0	3	5	8	0	0	0	0	0	0	0	0
TUBERCULOSIS RESPIRATORIA	209	0	0	3	3	0	0	0	0	3	1	4	9
TUBERCULOSIS, OTRAS FORMAS	32	0	0	1	1	0	0	0	0	1	1	3	3
INFECCIÓN MENINGOCÓCICA	13	0	0	2	2	1	1	1	0	2	1	0	0
SEPTICEMIAS	5.980	0	0	73	73	19	7	5	2	15	11	11	25
ENFERMEDADES ESTREPTOCÓCICAS	5	0	0	0	0	0	0	0	0	0	0	0	0
TÉTANOS NEONATAL	0	0	0	0	0	0	0	0	0	0	0	0	0
TÉTANOS OBSTÉTRICO	0	0	0	0	0	0	0	0	0	0	0	0	0
TÉTANOS	3	0	0	0	0	0	0	0	0	0	0	0	0
DIFTERIA	0	0	0	0	0	0	0	0	0	0	0	0	0
TOS FERINA	11	0	0	10	10	0	0	0	0	0	0	0	0
OTRAS ENFERMEDADES BACTERIANAS	40	0	3	5	8	1	0	0	0	0	1	0	0
INFECCIÓN CON MODO DE TRANSMISIÓN PREDOMINANTEMENTE SEXUAL	15	7	6	2	15	0	0	0	0	0	0	0	0
POLIOMIELITIS AGUDA	0	0	0	0	0	0	0	0	0	0	0	0	0
INFECCIÓN DEL SISTEMA NERVIOSO CENTRAL POR VIRUS LENTO	9	0	0	0	0	0	0	0	0	0	0	1	0
SARAMPIÓN	0	0	0	0	0	0	0	0	0	0	0	0	0
HEPATITIS VIRAL	96	0	0	0	0	0	2	1	0	0	0	0	0
ENFERMEDAD POR VIRUS DE INMUNODEFICIENCIA HUMANA	388	0	0	4	4	1	1	0	1	5	3	7	14
FIEBRES VIRALES TRANSMITIDAS POR ARTRÓPODOS	0	0	0	0	0	0	0	0	0	0	0	0	0
OTRAS ENFERMEDADES VIRALES	38	0	0	4	4	3	1	0	2	4	0	2	0
MALARIA	0	0	0	0	0	0	0	0	0	0	0	0	0
ENFERMEDAD DE CHAGAS	168	0	0	0	0	0	0	0	0	0	0	1	0
OTRAS ENFERMEDADES INFECCIOSAS Y PARASITARIAS	63	0	0	6	6	0	0	0	0	2	0	0	0
TUMOR MALIGNO DEL LABIO, DE LA CAVIDAD BUCAL Y DE LA FARINGE	215	0	0	0	0	0	0	0	0	0	0	1	2
TUMOR MALIGNO DEL ESÓFAGO	593	0	0	0	0	0	0	0	0	0	0	0	0
TUMOR MALIGNO DEL ESTÓMAGO	999	0	0	0	0	0	0	0	0	0	0	0	2
TUMOR MALIGNO DEL COLON	2.547	0	0	0	0	0	0	0	0	0	1	3	7
TUMOR MALIGNO DEL LA UNIÓN RECTOSIGMOIDEA, RECTO, ANO Y CONDUCTO ANAL	380	0	0	0	0	0	0	0	0	0	0	0	2
TUMOR MALIGNO DEL HÍGADO Y DE LAS VÍAS BILIARES INTRAHEPÁTICAS	791	0	0	2	2	1	0	0	0	0	0	2	1
TUMOR MALIGNO DEL PÁNCREAS	1.841	0	0	0	0	1	0	0	0	0	0	1	2
TUMOR MALIGNO DE LA LARINGE	92	0	0	0	0	0	0	0	0	0	0	0	0

TABLA 25B : DEFUNCIONES SEGÚN EDAD, POR CAUSA DE MUERTE Y SEXO - TOTAL DEL PAÍS - REPÚBLICA ARGENTINA - 2006 - MUJERES

CAUSA DE LA DEFUNCIÓN - LISTA BÁSICA	25 a 29	30 a 34	35 a 39	40 a 44	45 a 49	50 a 54	55 a 59	60 a 64	65 a 69	70 a 74	75 a 79	80 a 84	85 Y MÁS	SIN ESP
TOTAL GENERAL	920	1.079	1.417	1.915	2.900	4.197	5.620	7.433	9.122	12.589	18.405	22.801	42.162	131
CÓLERA	0	0	0	0	0	0	0	0	0	0	0	0	0	0
DIARREA Y GASTROENTERITIS DE PRESUNTO ORIGEN INFECCIOSO	2	2	0	0	0	4	3	4	14	9	26	31	51	0
OTRAS ENFERMEDADES INFECCIOSAS INTESTINALES E INTOXICACIONES ALIMENTARIAS	1	1	0	0	0	0	0	0	0	1	1	0	1	0
TUBERCULOSIS RESPIRATORIA	12	7	7	10	15	8	21	18	17	18	21	16	19	0
TUBERCULOSIS, OTRAS FORMAS	2	3	2	2	1	0	0	2	3	1	4	2	1	0
INFECCIÓN MENINGOCÓCICA	0	0	0	0	1	1	1	0	1	0	0	1	0	0
SEPTICEMIAS	19	20	36	40	81	117	197	262	406	526	887	1.135	2.077	9
ENFERMEDADES ESTREPTOCÓCICAS	0	0	0	0	0	0	0	0	0	0	2	0	3	0
TÉTANOS NEONATAL	0	0	0	0	0	0	0	0	0	0	0	0	0	0
TÉTANOS OBSTÉTRICO	0	0	0	0	0	0	0	0	0	0	0	0	0	0
TÉTANOS	0	0	0	0	0	0	0	1	0	0	0	0	2	0
DIFTERIA	0	0	0	0	0	0	0	0	0	0	0	0	0	0
TOS FERINA	0	0	0	0	0	0	0	0	0	0	0	1	0	0
OTRAS ENFERMEDADES BACTERIANAS	0	0	1	1	0	0	3	2	5	4	5	3	6	0
INFECCIÓN CON MODO DE TRANSMISIÓN PREDOMINANTEMENTE SEXUAL	0	0	0	0	0	0	0	0	0	0	0	0	0	0
POLIOMIELITIS AGUDA	0	0	0	0	0	0	0	0	0	0	0	0	0	0
INFECCIÓN DEL SISTEMA NERVIOSO CENTRAL POR VIRUS LENTO	2	0	0	0	0	1	3	1	0	0	0	1	0	0
SARAMPIÓN	0	0	0	0	0	0	0	0	0	0	0	0	0	0
HEPATITIS VIRAL	0	1	4	2	2	5	14	13	11	17	11	10	3	0
ENFERMEDAD POR VIRUS DE INMUNODEFICIENCIA HUMANA	41	76	85	55	36	28	13	12	4	1	1	0	0	0
FIEBRES VIRALES TRANSMITIDAS POR ARTRÓPODOS	0	0	0	0	0	0	0	0	0	0	0	0	0	0
OTRAS ENFERMEDADES VIRALES	1	3	0	2	1	3	2	0	2	2	4	0	2	0
MALARIA	0	0	0	0	0	0	0	0	0	0	0	0	0	0
ENFERMEDAD DE CHAGAS	1	0	4	4	9	12	19	19	19	13	13	29	25	0
OTRAS ENFERMEDADES INFECCIOSAS Y PARASITARIAS	2	1	6	6	3	2	4	5	4	7	3	5	7	0
TUMOR MALIGNO DEL LABIO, DE LA CAVIDAD BUCAL Y DE LA FARINGE	0	2	3	4	10	18	9	19	26	26	35	26	34	0
TUMOR MALIGNO DEL ESÓFAGO	0	1	2	4	22	20	46	51	64	74	102	106	101	0
TUMOR MALIGNO DEL ESTÓMAGO	7	13	15	20	35	56	61	75	124	129	168	134	160	0
TUMOR MALIGNO DEL COLON	6	5	18	35	77	100	155	224	234	325	424	428	504	1
TUMOR MALIGNO DEL LA UNIÓN RECTOSIGMOIDEA, RECTO, ANO Y CONDUCTO ANAL	2	3	7	5	7	20	26	30	43	46	63	56	69	1
TUMOR MALIGNO DEL HÍGADO Y DE LAS VÍAS BILIARES INTRAHEPÁTICAS	1	4	6	14	24	39	44	66	88	109	149	128	112	1
TUMOR MALIGNO DEL PÁNCREAS	1	3	8	14	33	65	100	187	215	256	363	302	290	0
TUMOR MALIGNO DE LA LARINGE	0	0	1	1	7	7	12	13	10	17	9	7	8	0

TABLA 25B : DEFUNCIONES SEGÚN EDAD, POR CAUSA DE MUERTE Y SEXO - TOTAL DEL PAÍS - REPÚBLICA ARGENTINA - 2006 - MUJERES

CAUSA DE LA DEFUNCIÓN - LISTA BÁSICA	TOTAL	0-6 DÍAS	7-27 DÍAS	28 D - 11 M	SUBT <1 A	1	2	3	4	5 a 9	10 a 14	15 a 19	20 a 24
TUMOR MALIGNO DE LA TRÁQUEA, DE LOS BRONQUIOS Y DEL PULMÓN	2.240	0	0	0	0	0	0	0	0	0	0	1	3
MELANOMA MALIGNO DE LA PIEL	181	0	0	0	0	0	0	0	0	0	0	0	0
TUMOR MALIGNO DE LA MAMA	5.339	0	0	0	0	0	0	0	0	0	0	0	1
TUMOR MALIGNO DEL CUELLO DEL ÚTERO	1.006	0	0	0	0	0	0	0	0	0	0	1	5
TUMOR MALIGNO DEL CUERPO DEL ÚTERO	352	0	0	0	0	0	0	0	0	0	0	0	0
TUMOR MALIGNO DEL ÚTERO, PARTE NO ESPECIFICADA	1.084	0	0	0	0	0	0	0	0	0	0	0	2
TUMOR MALIGNO DEL OVARIO	1.167	0	0	0	0	0	0	0	0	1	0	1	3
TUMOR MALIGNO DE LA PRÓSTATA	0	0	0	0	0	0	0	0	0	0	0	0	0
TUMOR MALIGNO DEL RIÑÓN Y PELVIS RENAL	508	0	0	1	1	0	0	1	0	2	1	2	0
TUMOR MALIGNO DE LA VEJIGA URINARIA	322	0	0	0	0	0	0	0	0	0	1	0	0
TUMOR MALIGNO DEL ENCÉFALO Y SISTEMA NERVIOSO CENTRAL	479	0	0	2	2	3	5	1	3	15	15	7	7
ENFERMEDAD DE HODGKIN	64	0	0	0	0	0	0	0	0	2	2	3	4
LEUCEMIA	786	0	0	1	1	5	3	8	3	17	24	21	25
OTROS TUMORES MALIGNOS DEL TEJIDO LINFÁTICO, ÓRGANOS HEMATOPOYÉTICOS Y TEJIDOS AFINES	885	0	0	0	0	1	0	1	0	2	2	6	8
RESTO DE TUMORES MALIGNOS	4.326	0	0	3	3	2	2	2	2	7	15	21	10
TUMOR BENIGNO DEL ENCÉFALO Y DE OTRAS PARTES DEL SISTEMA NERVIOSO CENTRAL	3	0	0	0	0	0	0	0	0	0	0	1	0
RESTO DE TUMORES (IN SITU, BENIGNOS, DE COMPORTAMIENTO INCIERTO O DESCONOCIDO)	1.035	0	1	3	4	3	3	0	2	10	5	9	5
ANEMIAS	361	0	0	4	4	1	4	1	2	2	3	4	3
RESTO ENF DE LA SANGRE Y ORG HEMATOPOYÉTICOS Y CIERTOS TRASTORNOS MECANISMO DE INMUNIDAD	167	0	0	12	12	1	2	3	1	2	4	1	2
DIABETES MELLITUS	4.052	0	0	0	0	0	0	1	0	4	4	4	13
DESNUTRICIÓN	580	0	0	17	17	24	4	1	5	8	4	5	1
RESTO DE ENFERMEDADES ENDOCRINAS, NUTRICIONALES Y METABÓLICAS	1.107	3	2	23	28	9	2	1	1	4	9	6	4
TRASTORNOS MENTALES Y DEL COMPORTAMIENTO DEBIDOS AL USO DE ALCOHOL	63	0	0	0	0	0	0	0	0	0	0	0	0
RESTO DE TRASTORNOS MENTALES Y DEL COMPORTAMIENTO	1.100	0	0	0	0	0	0	0	0	1	1	3	0
MENINGITIS	201	4	6	28	38	4	2	1	1	2	6	4	2
OTRAS ENFERMEDADES INFLAMATORIAS DEL SISTEMA NERVIOSO CENTRAL	81	0	0	3	3	0	2	1	0	6	2	7	2
ENFERMEDAD DE ALZHEIMER	784	0	0	0	0	0	0	0	0	0	0	0	0
RESTO DE ENFERMEDADES DEL SISTEMA NERVIOSO	1.115	1	0	27	28	19	7	8	5	30	45	41	29
ENFERMEDADES DEL OJO Y SUS ANEXOS	0	0	0	0	0	0	0	0	0	0	0	0	0
ENFERMEDADES DEL OÍDO Y DE LA APÓFISIS MASTOIDES	1	0	0	0	0	0	0	0	0	0	0	0	0
FIEBRE REUMÁTICA AGUDA Y ENFERMEDADES CARDÍACAS REUMÁTICAS CRÓNICAS	91	0	0	0	0	0	0	0	0	0	1	3	1
ENFERMEDADES HIPERTENSIVAS	2.743	0	0	1	1	0	0	0	0	1	0	0	0

TABLA 25B : DEFUNCIONES SEGÚN EDAD, POR CAUSA DE MUERTE Y SEXO - TOTAL DEL PAÍS - REPÚBLICA ARGENTINA - 2006 - MUJERES

CAUSA DE LA DEFUNCIÓN - LISTA BÁSICA	25 a 29	30 a 34	35 a 39	40 a 44	45 a 49	50 a 54	55 a 59	60 a 64	65 a 69	70 a 74	75 a 79	80 a 84	85 Y MÁS	SIN ESP
TUMOR MALIGNO DE LA TRÁQUEA, DE LOS BRONQUIOS Y DEL PULMÓN	3	8	18	57	142	202	244	257	247	295	328	228	204	3
MELANOMA MALIGNO DE LA PIEL	5	2	5	12	12	15	15	14	12	17	28	19	25	0
TUMOR MALIGNO DE LA MAMA	10	52	92	202	303	424	590	590	590	568	666	585	664	2
TUMOR MALIGNO DEL CUELLO DEL ÚTERO	22	49	80	105	120	131	105	94	75	68	73	41	36	1
TUMOR MALIGNO DEL CUERPO DEL ÚTERO	2	0	4	3	10	20	25	47	33	49	61	59	39	0
TUMOR MALIGNO DEL ÚTERO, PARTE NO ESPECIFICADA	5	24	51	58	71	105	102	117	106	123	123	96	98	3
TUMOR MALIGNO DEL OVARIO	4	15	17	35	55	89	129	150	147	159	141	128	90	3
TUMOR MALIGNO DE LA PRÓSTATA	0	0	0	0	0	0	0	0	0	0	0	0	0	0
TUMOR MALIGNO DEL RIÑÓN Y PELVIS RENAL	4	0	3	6	21	34	46	59	61	75	71	65	56	0
TUMOR MALIGNO DE LA VEJIGA URINARIA	0	1	3	1	1	6	10	22	32	35	47	74	88	1
TUMOR MALIGNO DEL ENCÉFALO Y SISTEMA NERVIOSO CENTRAL	4	14	9	18	18	41	49	49	44	59	57	40	19	0
ENFERMEDAD DE HODGKIN	3	3	3	2	2	4	5	4	5	11	5	3	3	0
LEUCEMIA	16	22	22	23	29	37	52	54	59	89	94	88	94	0
OTROS TUMORES MALIGNOS DEL TEJIDO LINFÁTICO, ÓRGANOS HEMATOPOYÉTICOS Y TEJIDOS AFINES	12	8	15	8	27	44	69	90	107	130	149	120	86	0
RESTO DE TUMORES MALIGNOS	35	30	61	87	126	242	316	352	451	553	695	635	674	5
TUMOR BENIGNO DEL ENCÉFALO Y DE OTRAS PARTES DEL SISTEMA NERVIOSO CENTRAL	0	0	0	0	0	0	0	0	1	0	0	1	0	0
RESTO DE TUMORES (IN SITU, BENIGNOS, DE COMPORTAMIENTO INCIERTO O DESCONOCIDO)	7	13	18	19	40	60	66	80	93	124	135	162	177	0
ANEMIAS	2	4	5	3	5	8	7	16	22	33	45	63	124	0
RESTO ENF DE LA SANGRE Y ORG HEMATOPOYÉTICOS Y CIERTOS TRASTORNOS MECANISMO DE INMUNIDAD	2	1	3	8	9	11	9	19	5	10	21	16	25	0
DIABETES MELLITUS	15	11	17	34	65	109	219	349	505	617	708	672	701	4
DESNUTRICIÓN	1	3	6	0	6	8	11	19	10	42	73	101	231	0
RESTO DE ENFERMEDADES ENDOCRINAS, NUTRICIONALES Y METABÓLICAS	12	6	10	13	20	17	29	36	54	79	122	207	438	0
TRASTORNOS MENTALES Y DEL COMPORTAMIENTO DEBIDOS AL USO DE ALCOHOL	2	1	2	3	4	10	8	7	8	5	8	3	1	1
RESTO DE TRASTORNOS MENTALES Y DEL COMPORTAMIENTO	1	1	2	2	3	4	6	18	15	40	130	240	631	2
MENINGITIS	6	5	3	6	6	7	15	13	14	16	21	20	9	0
OTRAS ENFERMEDADES INFLAMATORIAS DEL SISTEMA NERVIOSO CENTRAL	2	3	2	4	6	5	4	9	6	7	4	1	5	0
ENFERMEDAD DE ALZHEIMER	0	0	0	0	1	2	4	16	21	64	135	208	333	0
RESTO DE ENFERMEDADES DEL SISTEMA NERVIOSO	24	13	20	25	27	48	54	63	69	107	130	145	177	1
ENFERMEDADES DEL OJO Y SUS ANEXOS	0	0	0	0	0	0	0	0	0	0	0	0	0	0
ENFERMEDADES DEL OÍDO Y DE LA APÓFISIS MASTOIDES	0	0	0	0	0	0	0	0	0	0	1	0	0	0
FIEBRE REUMÁTICA AGUDA Y ENFERMEDADES CARDÍACAS REUMÁTICAS CRÓNICAS	1	3	1	2	6	3	6	3	15	5	19	11	11	0
ENFERMEDADES HIPERTENSIVAS	2	0	6	17	35	38	66	104	160	222	401	546	1.143	1

TABLA 25B : DEFUNCIONES SEGÚN EDAD, POR CAUSA DE MUERTE Y SEXO - TOTAL DEL PAÍS - REPÚBLICA ARGENTINA - 2006 - MUJERES

CAUSA DE LA DEFUNCIÓN - LISTA BÁSICA	TOTAL	0-6 DÍAS	7-27 DÍAS	28 D - 11 M	SUBT <1 A	1	2	3	4	5 a 9	10 a 14	15 a 19	20 a 24
INFARTO AGUDO DEL MIOCARDIO	5.707	0	0	0	0	0	0	0	0	1	0	2	7
OTRAS ENFERMEDADES ISQUÉMICAS DEL CORAZÓN	2.105	0	0	0	0	0	0	0	1	0	1	1	1
ENFERMEDAD CARDIOPULMONAR Y DE LA CIRCULACIÓN PULMONAR	848	0	0	1	1	2	0	0	0	2	0	4	1
INSUFICIENCIA CARDIACA	15.928	0	0	10	10	3	1	2	0	4	6	6	10
OTRAS FORMAS DE ENFERMEDADES DEL CORAZÓN	5.112	3	4	7	14	6	0	2	4	7	6	10	18
ENFERMEDADES CEREBROVASCULARES	10.395	0	0	4	4	1	0	0	0	8	8	14	30
ENFERMEDADES DE LAS ARTERIAS, ARTERIOLAS Y VASOS CAPILARES	1.314	0	0	0	0	0	0	0	0	0	0	1	1
FLEBITIS, EMBOLIAS Y TROMBOSIS VENOSAS	89	0	1	0	1	0	0	0	0	0	0	0	0
RESTO DE ENFERMEDADES DEL SISTEMA CIRCULATORIO	250	0	0	0	0	0	0	0	0	1	0	0	0
INFLUENZA	7	0	0	3	3	1	0	0	1	0	0	0	0
NEUMONÍA	8.098	0	11	104	115	21	14	10	1	13	15	34	17
BRONQUITIS Y OTRAS ENFERMEDADES PULMONARES OBSTRUCTIVAS CRÓNICAS	1.284	0	0	3	3	1	1	2	0	1	0	0	0
ENFISEMA	77	0	0	0	0	0	0	0	0	0	0	0	0
ASMA	347	0	0	0	0	0	0	1	0	1	3	2	1
RESTO DE ENFERMEDADES DEL SISTEMA RESPIRATORIO	10.273	0	5	187	192	22	11	9	7	23	13	33	33
ÚLCERA PÉPTICA	146	0	0	0	0	0	0	0	0	0	0	2	1
HERNIA, ÍLEO PARALÍTICO Y OBSTRUCCIÓN INTESTINAL SIN HERNIA	753	0	0	3	3	2	1	0	0	1	0	0	2
ENTERITIS Y COLITIS NO INFECCIOSAS	43	0	0	2	2	0	0	0	0	0	0	0	1
ENFERMEDAD ALCOHÓLICA DEL HÍGADO	120	0	0	0	0	0	0	0	0	0	0	0	0
OTRAS ENFERMEDADES DEL HÍGADO	1.195	0	0	5	5	5	2	2	0	0	2	6	9
RESTO ENFERMEDADES DEL SISTEMA DIGESTIVO	2.781	0	0	7	7	3	2	0	1	4	7	9	9
ENFERMEDADES DE LA PIEL Y DEL TEJIDO SUBCUTÁNEO	708	0	1	0	1	0	0	0	0	1	2	1	1
ARTROPATÍAS	201	0	0	0	0	0	0	0	0	0	1	0	1
RESTO DE ENFERMEDADES DEL SISTEMA MUSCULAR Y DEL TEJIDO CONJUNTIVO	281	0	0	0	0	0	0	0	0	2	2	11	14
ENFERMEDADES RENALES Y DEL URÉTER	3.283	1	1	10	12	2	4	0	1	2	1	11	15
HIPERPLASIA DE LA PRÓSTATA	0	0	0	0	0	0	0	0	0	0	0	0	0
RESTO DE ENFERMEDADES DEL SISTEMA GENITOURINARIO	959	0	0	1	1	1	0	1	0	0	0	1	3
ABORTO	93	0	0	0	0	0	0	0	0	0	1	7	13
CAUSAS OBSTÉTRICAS DIRECTAS	176	0	0	0	0	0	0	0	0	0	4	19	20
CAUSAS POST-OBSTÉTRICAS	13	0	0	0	0	0	0	0	0	0	0	3	0
CAUSAS OBSTÉTRICAS INDIRECTAS	59	0	0	0	0	0	0	0	0	0	0	7	11
TRASTORNOS RELACIONADOS CON GESTACIÓN CORTA Y BAJO PESO AL NACER	501	381	89	31	501	0	0	0	0	0	0	0	0
TRASTORNOS RESPIRATORIOS Y CARDIOVASCULARES	822	628	141	53	822	0	0	0	0	0	0	0	0

TABLA 25B : DEFUNCIONES SEGÚN EDAD, POR CAUSA DE MUERTE Y SEXO - TOTAL DEL PAÍS - REPÚBLICA ARGENTINA - 2006 - MUJERES

CAUSA DE LA DEFUNCIÓN - LISTA BÁSICA	25 a 29	30 a 34	35 a 39	40 a 44	45 a 49	50 a 54	55 a 59	60 a 64	65 a 69	70 a 74	75 a 79	80 a 84	85 Y MÁS	SIN ESP
INFARTO AGUDO DEL MIOCARDIO	7	7	15	30	83	140	214	306	378	660	875	1.101	1.876	5
OTRAS ENFERMEDADES ISQUÉMICAS DEL CORAZÓN	1	2	2	5	12	33	46	53	112	189	301	433	912	0
ENFERMEDAD CARDIOPULMONAR Y DE LA CIRCULACIÓN PULMONAR	7	8	15	14	23	13	27	39	69	92	127	159	245	0
INSUFICIENCIA CARDIACA	19	16	38	55	119	197	264	480	633	1.205	2.044	3.177	7.618	21
OTRAS FORMAS DE ENFERMEDADES DEL CORAZÓN	16	24	26	41	60	87	154	227	301	476	720	976	1.934	3
ENFERMEDADES CEREBROVASCULARES	26	60	76	134	221	305	412	514	705	1.039	1.618	2.009	3.202	9
ENFERMEDADES DE LAS ARTERIAS, ARTERIOLAS Y VASOS CAPILARES	2	2	4	5	8	14	34	36	65	87	161	251	642	1
FLEBITIS, EMBOLIAS Y TROMBOSIS VENOSAS	0	1	0	1	1	1	2	4	5	5	14	19	35	0
RESTO DE ENFERMEDADES DEL SISTEMA CIRCULATORIO	0	0	0	1	3	3	8	14	21	25	35	34	103	2
INFLUENZA	0	0	0	0	0	0	0	0	0	0	0	1	1	0
NEUMONÍA	30	26	49	60	58	96	147	246	298	525	947	1.533	3.833	10
BRONQUITIS Y OTRAS ENFERMEDADES PULMONARES OBSTRUCTIVAS CRÓNICAS	4	2	0	7	15	34	52	95	119	158	193	222	375	0
ENFISEMA	0	0	0	1	1	4	7	3	8	8	16	10	19	0
ASMA	3	3	8	10	18	16	16	36	27	37	56	47	62	0
RESTO DE ENFERMEDADES DEL SISTEMA RESPIRATORIO	42	43	52	79	145	187	221	385	528	838	1.432	1.920	4.045	13
ÚLCERA PÉPTICA	0	0	0	1	4	3	4	8	10	19	27	32	35	0
HERNIA, ÍLEO PARALÍTICO Y OBSTRUCCIÓN INTESTINAL SIN HERNIA	1	3	3	4	2	16	18	30	36	79	95	142	315	0
ENTERITIS Y COLITIS NO INFECCIOSAS	1	0	0	1	1	1	2	2	6	2	2	3	19	0
ENFERMEDAD ALCOHÓLICA DEL HÍGADO	0	1	3	5	18	21	20	20	15	7	5	3	2	0
OTRAS ENFERMEDADES DEL HÍGADO	12	16	25	27	56	107	101	154	149	158	148	104	105	2
RESTO ENFERMEDADES DEL SISTEMA DIGESTIVO	15	21	35	40	54	97	125	169	210	278	387	512	792	4
ENFERMEDADES DE LA PIEL Y DEL TEJIDO SUBCUTÁNEO	4	6	8	7	5	11	13	10	26	44	115	155	298	0
ARTROPATÍAS	4	1	3	5	7	13	16	24	22	15	22	30	37	0
RESTO DE ENFERMEDADES DEL SISTEMA MUSCULAR Y DEL TEJIDO CONJUNTIVO	10	8	15	15	17	21	24	18	20	15	26	28	35	0
ENFERMEDADES RENALES Y DEL URÉTER	10	17	31	35	66	75	145	207	268	301	478	563	1.036	3
HIPERPLASIA DE LA PRÓSTATA	0	0	0	0	0	0	0	0	0	0	0	0	0	0
RESTO DE ENFERMEDADES DEL SISTEMA GENITOURINARIO	1	4	2	4	10	19	17	29	46	71	119	206	424	0
ABORTO	28	19	18	7	0	0	0	0	0	0	0	0	0	0
CAUSAS OBSTÉTRICAS DIRECTAS	40	40	36	16	1	0	0	0	0	0	0	0	0	0
CAUSAS POST-OBSTÉTRICAS	5	2	2	1	0	0	0	0	0	0	0	0	0	0
CAUSAS OBSTÉTRICAS INDIRECTAS	11	20	6	4	0	0	0	0	0	0	0	0	0	0
TRASTORNOS RELACIONADOS CON GESTACIÓN CORTA Y BAJO PESO AL NACER	0	0	0	0	0	0	0	0	0	0	0	0	0	0
TRASTORNOS RESPIRATORIOS Y CARDIOVASCULARES	0	0	0	0	0	0	0	0	0	0	0	0	0	0

TABLA 25B : DEFUNCIONES SEGÚN EDAD, POR CAUSA DE MUERTE Y SEXO - TOTAL DEL PAÍS - REPÚBLICA ARGENTINA - 2006 - MUJERES

CAUSA DE LA DEFUNCIÓN - LISTA BÁSICA	TOTAL	0-6 DÍAS	7-27 DÍAS	28 D - 11 M	SUBT <1 A	1	2	3	4	5 a 9	10 a 14	15 a 19	20 a 24
RESTO CIERTAS AFECCIONES ORIGINADAS EN EL PERÍODO PERINATAL	525	306	183	36	525	0	0	0	0	0	0	0	0
HIDROCEFALIA CONGÉNITA Y ESPINA BÍFIDA	69	14	5	24	43	7	3	3	2	1	5	2	2
MALFORMACIONES CONGÉNITAS DEL SISTEMA CIRCULATORIO	461	97	80	185	362	25	15	9	2	12	11	3	6
RESTO MALFORMACIONES CONGÉNITAS, DEFORMACIONES Y ANOMALÍAS CROMOSÓMICAS	725	366	110	157	633	16	14	2	3	10	8	6	3
SÍNDROME DE LA MUERTE SÚBITA INFANTIL	104	6	18	79	103	0	1	0	0	0	0	0	0
OTROS SÍNTOMAS, SIGNOS Y HALLAZGOS ANORMALES CLÍNICOS Y DE LABORATORIO, NO CLASIFICADOS EN OTRA PARTE	9.874	9	3	96	108	17	5	6	3	24	20	24	27
ACCIDENTES DE TRANSPORTE	1.115	1	1	8	10	9	6	10	8	55	54	90	105
AHOGAMIENTO ACCIDENTAL	105	0	1	2	3	33	15	7	3	7	4	8	5
CAÍDAS ACCIDENTALES	111	0	0	1	1	2	0	0	1	6	1	0	2
ACCIDENTES POR EXPLOSIONES, EXPOSICIÓN A CORRIENTE ELÉCTRICA, HUMO, FUEGO Y LLAMAS	261	0	1	3	4	8	6	6	6	15	16	16	16
ENVENENAMIENTO ACCIDENTAL	63	1	1	4	6	5	0	0	2	0	4	3	9
OTROS ACCIDENTES	1.422	6	10	60	76	13	13	12	6	30	25	46	50
SUICIDIO	612	0	0	0	0	0	0	0	0	2	24	102	73
AGRESIONES	293	2	2	5	9	3	4	1	0	11	11	28	32
EVENTOS DE INTENCIÓN NO DETERMINADA	428	1	0	15	16	6	5	0	1	9	7	24	24
INTERVENCIÓN LEGAL Y OPERACIONES DE GUERRA	0	0	0	0	0	0	0	0	0	0	0	0	0
COMPLICACIONES DE LA ATENCIÓN MÉDICA Y QUIRÚRGICA	541	0	1	4	5	2	0	0	0	1	1	4	4
SECUELAS DE CAUSAS EXTERNAS	3	0	0	0	0	0	0	0	0	0	0	0	0

TABLA 25B : DEFUNCIONES SEGÚN EDAD, POR CAUSA DE MUERTE Y SEXO - TOTAL DEL PAÍS - REPÚBLICA ARGENTINA - 2006 - MUJERES

CAUSA DE LA DEFUNCIÓN - LISTA BÁSICA	25 a 29	30 a 34	35 a 39	40 a 44	45 a 49	50 a 54	55 a 59	60 a 64	65 a 69	70 a 74	75 a 79	80 a 84	85 Y MÁS	SIN ESP
RESTO CIERTAS AFECCIONES ORIGINADAS EN EL PERÍODO PERINATAL	0	0	0	0	0	0	0	0	0	0	0	0	0	0
HIDROCEFALIA CONGÉNITA Y ESPINA BÍFIDA	0	1	0	0	0	0	0	0	0	0	0	0	0	0
MALFORMACIONES CONGÉNITAS DEL SISTEMA CIRCULATORIO	8	2	0	1	3	0	0	0	0	0	2	0	0	0
RESTO MALFORMACIONES CONGÉNITAS, DEFORMACIONES Y ANOMALÍAS CROMOSÓMICAS	4	2	2	4	4	3	1	1	0	0	6	1	2	0
SÍNDROME DE LA MUERTE SÚBITA INFANTIL	0	0	0	0	0	0	0	0	0	0	0	0	0	0
OTROS SÍNTOMAS, SIGNOS Y HALLAZGOS ANORMALES CLÍNICOS Y DE LABORATORIO, NO CLASIFICADOS EN OTRA PARTE	43	46	66	113	146	218	315	440	537	824	1.310	1.766	3.805	11
ACCIDENTES DE TRANSPORTE	85	76	73	67	55	78	65	58	56	38	42	30	39	6
AHOGAMIENTO ACCIDENTAL	2	4	0	2	0	0	1	3	0	3	3	1	1	0
CAÍDAS ACCIDENTALES	0	0	0	1	1	1	5	3	5	7	15	17	43	0
ACCIDENTES POR EXPLOSIONES, EXPOSICIÓN A CORRIENTE ELÉCTRICA, HUMO, FUEGO Y LLAMAS	12	14	15	11	15	17	5	13	12	13	13	14	14	0
ENVENENAMIENTO ACCIDENTAL	2	1	0	4	0	3	2	4	2	4	2	4	6	0
OTROS ACCIDENTES	36	33	31	34	28	40	40	50	50	82	139	181	407	0
SUICIDIO	63	42	29	35	55	41	41	24	30	20	19	7	5	0
AGRESIONES	32	28	19	20	20	16	13	11	9	6	9	8	2	1
EVENTOS DE INTENCIÓN NO DETERMINADA	26	32	22	24	20	16	22	24	23	17	26	35	48	1
INTERVENCIÓN LEGAL Y OPERACIONES DE GUERRA	0	0	0	0	0	0	0	0	0	0	0	0	0	0
COMPLICACIONES DE LA ATENCIÓN MÉDICA Y QUIRÚRGICA	6	9	5	12	11	20	27	38	64	59	73	67	133	0
SECUELAS DE CAUSAS EXTERNAS	0	0	0	0	0	0	0	0	0	0	1	2	0	0

TABLA 26: PRINCIPALES CAUSAS DE DEFUNCIÓN SEGÚN GRUPOS DE EDAD POR SEXO.
REPÚBLICA ARGENTINA. AÑO 2006

Agrupamiento de causas de defunción	Ambos sexos			Varones			Mujeres		
	Orden	Cantidad muertes	Mortalidad proporcional (%)	Orden	Cantidad muertes	Mortalidad proporcional (%)	Orden	Cantidad muertes	Mortalidad proporcional (%)
Todas las edades									
Todas las causas		292.313			154.479			137.647	
Todas las causas bien definidas		271.421			143.597			127.669	
Enfermedades del corazón	1	65.773	24,2	1	33.206	23,1	1	32.534	25,5
Tumores Malignos	2	56.881	21,0	2	30.647	21,3	2	26.197	20,5
Enfermedades cerebrovasculares	3	20.136	7,4	3	9.730	6,8	3	10.395	8,1
Infecciones respiratorias agudas	4	15.946	5,9	5	7.632	5,3	4	8.312	6,5
Septicemias	5	11.151	4,1	6	5.168	3,6	5	5.980	4,7
Accidentes, inclusive secuelas	6	10.885	4,0	4	7.795	5,4	8	3.079	2,4
Enfermedades del sistema urinario	7	8.470	3,1	7	4.266	3,0	6	4.200	3,3
Diabetes mellitus	8	8.319	3,1	8	4.260	3,0	7	4.052	3,2
Enf. crónicas de las vías respiratorias inferiores	9	4.987	1,8	9	3.260	2,3	10	1.723	1,3
Ciertas afecc.originadas en el período perinatal	10	4.402	1,6	10	2.553	1,8	9	1.848	1,4
De 0 a 4 años									
Todas las causas		10.576			5.938			4.626	
Todas las causas bien definidas		9.975			5.580			4.383	
Ciertas afecc.originadas en el período perinatal	1	4.402	44,1	1	2.553	45,8	1	1.848	42,2
Malformaciones congénitas	2	2.439	24,5	2	1.290	24,5	2	1.139	26,0
Accidentes, inclusive secuelas	3	660	6,6	3	389	6,6	3	271	6,2
Infecciones respiratorias agudas	4	463	4,6	4	266	4,6	4	197	4,5
Septicemias	5	229	2,3	5	123	2,3	5	106	2,4
Neumonitis debidas a sólidos y líquidos	6	206	2,1	6	105	2,1	6	100	2,3
Enfermedades infecciosas intestinales	7	145	1,5	8	81	1,5	7	64	1,5
Tumores Malignos	8	135	1,4	7	82	1,4	8	53	1,2
Enfermedades del corazón	9	112	1,1	9	65	1,1	9	47	1,1
Defic.de la nutrición y anemias nutricionales	10	98	1,0	10	47	1,0	10	51	1,2

TABLA 26: PRINCIPALES CAUSAS DE DEFUNCIÓN SEGÚN GRUPOS DE EDAD POR SEXO.
 REPÚBLICA ARGENTINA.- AÑO 2006
 (Continuación)

Agrupamiento de causas de defunción	Ambos sexos			Varones			Mujeres		
	Orden	Cantidad muertes	Mortalidad proporcional (%)	Orden	Cantidad muertes	Mortalidad proporcional (%)	Orden	Cantidad muertes	Mortalidad proporcional (%)
De 5 a 14 años									
Todas las causas		1.975			1.146			829	
Todas las causas bien definidas		1.881			1.096			785	
Accidentes, incluso secuelas	1	602	32,0	1	385	35,1	1	217	27,6
Tumores malignos	2	256	13,6	2	149	13,6	2	107	13,6
Malformaciones Congénitas	3	98	5,2	3	51	4,7	3	47	6,0
Enfermedades del corazón	4	71	3,8	4	42	3,8	4	29	3,7
Infecciones respiratorias agudas	5	70	3,7	5	42	3,8	5	28	3,6
Suicidios, inclusive secuelas	6	65	3,5	6	39	3,6	6	26	3,3
Agresiones, inclusive secuelas	7	54	2,9	8	32	2,9	8	22	2,8
Violencias Int. No determ. inclusive secuelas	8	54	2,9	7	38	3,5	9	16	2,0
Septicemias	9	48	2,6	9	22	2,0	7	26	3,3
Enfermedades cerebrovasculares	10	34	1,8	10	18	1,6	10	16	2,0
De 15 a 24 años									
Todas las causas		5.385			3.880			1.501	
Todas las causas bien definidas		5.211			3.758			1.450	
Accidentes, incluso secuelas	1	1.711	38,9	1	1.361	53,3	1	350	18,9
Suicidios, inclusive secuelas	2	832	18,9	2	656	25,7	2	175	9,5
Agresiones, inclusive secuelas	3	543	12,3	3	483	18,9	6	60	3,2
Violencias Int. No determ. inclusive secuelas	4	392	8,9	4	343	13,4	8	48	2,6
Tumores malignos	5	391	8,9	5	237	9,3	3	154	8,3
Enfermedades del corazón	6	174	4,0	6	109	4,3	5	64	3,5
Enfermedades cerebrovasculares	7	110	2,5	7	66	2,6	9	44	2,4
Infecciones respiratorias agudas	8	107	2,4	8	54	2,1	7	53	2,9
Embarazo, parto y puerperio	9	80	1,8	-	-	-	4	80	4,3
Septicemias	10	74	1,7	9	38	1,5	10	36	1,9

TABLA 26: PRINCIPALES CAUSAS DE DEFUNCIÓN SEGÚN GRUPOS DE EDAD POR SEXO.
 REPÚBLICA ARGENTINA. AÑO 2006
 (Continuación)

Agrupamiento de causas de defunción	Ambos sexos			Varones			Mujeres		
	Orden	Cantidad muertes	Mortalidad proporcional (%)	Orden	Cantidad muertes	Mortalidad proporcional (%)	Orden	Cantidad muertes	Mortalidad proporcional (%)
De 25 a 34 años									
Todas las causas		6.333			4.329			1.999	
Todas las causas bien definidas		6.036			4.122			1.910	
Accidentes, inclusive secuelas	1	1.572	26,0	1	1.306	31,7	2	265	13,9
Tumores malignos	2	727	12,0	4	325	7,9	1	401	21,0
Suicidios, inclusive secuelas	3	588	9,7	2	483	11,7	6	105	5,5
Agresiones, inclusive secuelas	4	493	8,2	3	432	10,5	8	60	3,1
Enfermedad por virus de la inmunodeficiencia	5	348	5,8	6	231	5,6	4	117	6,1
Enfermedades del corazón	6	333	5,5	7	220	5,3	5	113	5,9
Violencias Int. No determ. inclusive secuelas	7	319	5,3	5	261	6,3	9	58	3,0
Enfermedades cerebrovasculares	8	174	2,9	8	87	2,1	7	86	4,5
Embarazo, parto y puerperio	9	165	2,7	-	-	-	3	165	8,6
Infecciones respiratorias agudas	10	128	2,1	10	71	1,7	10	57	3,0
De 35 a 44 años									
Todas las causas		9.044			5.709			3.332	
Todas las causas bien definidas		8.491			5.335			3.153	
Tumores malignos	1	1.831	21,6	3	673	12,6	1	1.157	36,7
Accidente, incluso secuelas	2	1.264	14,9	1	1.026	19,2	3	238	7,5
Enfermedades del corazón	3	950	11,2	2	683	12,8	2	267	8,5
Enfermedad por virus de la inmunodeficiencia	4	569	6,7	4	429	8,0	5	140	4,4
Enfermedades cerebrovasculares	5	454	5,3	6	244	4,6	4	210	6,7
Suicidios, inclusive secuelas	6	372	4,4	5	307	5,8	10	64	2,0
Agresiones, inclusive secuelas	7	263	3,1	7	224	4,2	(a)	39	1,2
Infecciones respiratorias agudas	8	263	3,1	9	153	2,9	6	110	3,5
Violencias Int. No determ. inclusive secuelas	9	242	2,9	8	196	3,7	(a)	46	1,5
Septicemias	10	200	2,4	(a)	124	2,3	8	76	2,4

TABLA 26: PRINCIPALES CAUSAS DE DEFUNCIÓN SEGÚN GRUPOS DE EDAD POR SEXO.
 REPÚBLICA ARGENTINA. AÑO 2006
 (Continuación)

Agrupamiento de causas de defunción	Ambos sexos			Varones			Mujeres		
	Orden	Cantidad muertes	Mortalidad proporcional (%)	Orden	Cantidad muertes	Mortalidad proporcional (%)	Orden	Cantidad muertes	Mortalidad proporcional (%)
De 45 a 54 años									
Todas las causas		19.496			12.394			7.097	
Todas las causas bien definidas		18.181			11.444			6.733	
Tumores Malignos	1	5.554	30,5	1	2.682	23,4	1	2.871	42,6
Enfermedades del corazón	2	3.217	17,7	2	2.368	20,7	2	849	12,6
Enfermedades cerebrovasculares	3	1.329	7,3	4	802	7,0	3	526	7,8
Accidente, incluso secuelas	4	1.265	7,0	3	1.027	9,0	4	238	3,5
Enfermedades crónicas del hígado y cirrosis	5	625	3,4	5	502	4,4	9	122	1,8
Septicemias	6	514	2,8	6	316	2,8	5	198	2,9
Infecciones respiratorias agudas	7	445	2,4	7	289	2,5	8	156	2,3
Diabetes mellitus	8	434	2,4	9	260	2,3	6	174	2,6
Suicidios, inclusive secuelas	9	375	2,1	8	278	2,4	(a)	96	1,4
Enfermedades del sistema urinario	10	370	2,0	10	208	1,8	7	162	2,4
De 55 a 64 años									
Todas las causas		36.805			23.732			13.053	
Todas las causas bien definidas		34.397			22.084			12.298	
Tumores malignos	1	11.222	32,6	1	6.438	29,2	1	4.774	38,8
Enfermedades del corazón	2	7.129	20,7	2	5.138	23,3	2	1.989	16,2
Enfermedades cerebrovasculares	3	2.455	7,1	3	1.529	6,9	3	926	7,5
Diabetes Mellitus	4	1.419	4,1	5	851	3,9	4	568	4,6
Septicemias	5	1.157	3,4	6	697	3,2	5	459	3,7
Accidente, incluso secuelas	6	1.117	3,2	4	868	3,9	8	249	2,0
Infecciones respiratorias agudas	7	1.047	3,0	8	646	2,9	6	401	3,3
Enfermedades del sistema urinario	8	934	2,7	9	540	2,4	7	394	3,2
Enfermedades crónicas del hígado y cirrosis	9	830	2,4	7	672	3,0	10	158	1,3
Enf. crónicas vías respiratorias inferiores	10	719	2,1	10	508	2,3	9	211	1,7

TABLA 26: PRINCIPALES CAUSAS DE DEFUNCIÓN SEGÚN GRUPOS DE EDAD POR SEXO.
REPÚBLICA ARGENTINA. AÑO 2006

Agrupamiento de causas de defunción	Ambos sexos			Varones			Mujeres		
	Orden	Cantidad muertes	Mortalidad proporcional (%)	Orden	Cantidad muertes	Mortalidad proporcional (%)	Orden	Cantidad muertes	Mortalidad proporcional (%)
De 65 a 74 años									
Todas las causas		56.486			34.754			21.711	
Todas las causas bien definidas		52.754			32.386			20.350	
Tumores Malignos	1	14.954	28,3	1	8.965	27,7	1	5.986	29,4
Enfermedades del corazón	2	12.556	23,8	2	8.036	24,8	2	4.517	22,2
Enfermedades cerebrovasculares	3	4.227	8,0	3	2.482	7,7	3	1.744	8,6
Diabetes mellitus	4	2.511	4,8	5	1.387	4,3	4	1.122	5,5
Infecciones respiratorias agudas	5	2.247	4,3	4	1.407	4,3	6	839	4,1
Septicemias	6	2.103	4,0	6	1.169	3,6	5	932	4,6
Enfermedades del sistema urinario	7	1.648	3,1	8	969	3,0	7	678	3,3
Enf. crónicas de las vías respiratorias inferiores	8	1.361	2,6	7	1.000	3,1	8	360	1,8
Accidentes, incluso secuelas	9	906	1,7	9	633	2,0	9	272	1,3
Enfermedades crónicas del hígado y cirrosis	10	636	1,2	10	446	1,4	(a)	190	0,9
De 75 y más años									
Todas las causas		145.688			62.255			83.368	
Todas las causas bien definidas		134.047			57.503			76.487	
Enfermedades del corazón	1	41.134	30,7	1	16.489	28,7	1	24.629	32,2
Tumores Malignos	2	21.735	16,2	2	11.048	19,2	2	10.673	14,0
Enfermedades cerebrovasculares	3	11.306	8,4	4	4.472	7,8	3	6.829	8,9
Infecciones respiratorias agudas	4	11.151	8,3	3	4.690	8,2	4	6.461	8,4
Septicemias	5	6.688	5,0	5	2.589	4,5	5	4.099	5,4
Enfermedades del sistema urinario	6	5.174	3,9	6	2.363	4,1	6	2.809	3,7
Diabetes mellitus	7	3.731	2,8	7	1.645	2,9	7	2.081	2,7
Enf. crónicas de las vías respiratorias inferiores	8	2.531	1,9	8	1.522	2,6	9	1.007	1,3
Accidente, incluso secuelas	9	1.731	1,3	9	758	1,3	10	973	1,3
Neumonitis debidas a sólidos y líquidos	10	1.491	1,1	10	566	1,0	(a)	925	1,2

NOTAS:

La mortalidad proporcional se calcula sobre el total de defunciones con causas bien definidas

(a) En ese intervalo de edad y sexo, ese grupo de causas no se halla entre las 10 principales.

TABLA 27: DEFUNCIONES POR CAUSAS EXTERNAS CLASIFICADAS SEGÚN MECANISMO DE LA MUERTE E INTENCIONALIDAD POR SEXO.
 REPÚBLICA ARGENTINA. AÑO 2006

MECANISMO	TOTAL	INTENCIONALIDAD														
		NO INTENCIONAL			SUICIDIO			HOMICIDIO			NO DETERMINADA			INTERVENCIÓN LEGAL		
		Total	Masc.	Fem.	Total	Masc.	Fem.	Total	Masc.	Fem.	Total	Masc.	Fem.	Total	Masc.	Fem.
Todas las violencias	19.038	10.885	7.804	3.081	3.119	2.506	613	1.962	1.669	293	1.923	1.494	429	4	4	0
Cortes o perforaciones	748	2	2	0	22	19	3	658	572	86	66	60	6	0	0	0
Ahogamiento y sumersión	771	576	471	105	36	20	16	6	4	2	153	124	29	-.-	-.-	-.-
Caídas	381	346	235	111	30	16	14	1	1	0	4	3	1	-.-	-.-	-.-
Fuego (llama, objeto o sustancia)	573	465	304	161	20	13	7	3	3		85	49	36	0	0	0
Armas de fuego	2.459	85	75	10	835	709	126	914	826	88	621	553	68	4	4	0
Maquinaria	26	26	25	1	-.-	-.-	-.-	-.-	-.-	-.-	-.-	-.-	-.-	-.-	-.-	-.-
Medios de Transporte Terrestre	4.458	4.456	3.347	1.109	1	0	1	1	1	0	0	0	0	-.-	-.-	-.-
Otros Medios de transporte	77	77	70	7	0	0	0	0	0	0	0	0	0	0	0	0
Factores naturales o ambientales	87	87	60	27	-.-	-.-	-.-	-.-	-.-	-.-	-.-	-.-	-.-	-.-	-.-	-.-
Esfuerzo excesivo	2	2	2	0	-.-	-.-	-.-	-.-	-.-	-.-	-.-	-.-	-.-	-.-	-.-	-.-
Envenenamientos	363	178	115	63	101	62	39	8	6	2	76	42	34	0	0	0
Golpes por o contra	124	45	34	11	1	1	0	76	58	18	2	2	0	0	0	0
Ahorcamiento o sofocación	2.486	390	236	154	1.937	1.587	350	72	38	34	87	62	25	-.-	-.-	-.-
Otros especificados	611	510	404	106	37	28	9	16	10	6	48	35	13	0	0	0
No especificados	4.727	3.640	2.424	1.216	99	51	48	207	150	57	781	564	217	0	0	0
		NO CLASIFICABLES														
Complicaciones de la atención médica y quirúrgica	1.145	1.145	603	542												

-.- No corresponde

Para la presentación de este cuadro se distribuyeron proporcionalmente, de acuerdo con el mecanismo y la intencionalidad de las causas, 19 defunciones de sexo no especificado.

TABLA 28: CANTIDAD DE DEFUNCIONES SEGÚN LUGAR DE OCURRENCIA Y GRUPOS DE EDAD, POR JURISDICCIÓN DE RESIDENCIA.
 REPÚBLICA ARGENTINA - AÑO 2006

LUGAR DE RESIDENCIA	TOTAL	LUGAR DE OCURRENCIA Y GRUPOS DE EDAD											
		EN LA MISMA JURISDICCIÓN				EN OTRA JURISDICCIÓN				NO CLASIFICABLE			
		Subtotal	< 1 año	1 a 4 años	Demás edades	Subtotal	< 1 año	1 a 4 años	Demás edades	Subtotal	< 1 año	1 a 4 años	Demás edades
REPUBLICA ARGENTINA	292.313	275.747	8.104	1.379	266.264	15.076	816	198	14.062	965	66	13	886
Ciud. Aut. de Buenos Aires	32.949	30.728	343	57	30.328	2.199	23	4	2.172	0	0	0	0
Buenos Aires	119.197	109.486	2.759	374	106.353	9.525	525	114	8.886	2	0	0	2
Partidos del Aglom. GBA	74.727	66.277	1.899	227	64.151	8.347	473	100	7.774	1	0	0	1
Catamarca	1.829	1.729	92	13	1.624	98	13	3	82	0	0	0	0
Córdoba	25.006	24.683	623	99	23.961	323	4	6	313	0	0	0	0
Corrientes	5.907	5.663	316	46	5.301	176	8	2	166	0	0	0	0
Chaco	6.425	6.247	368	87	5.792	176	14	6	156	0	0	0	0
Chubut	2.564	2.440	91	13	2.336	110	12	0	98	0	0	0	0
Entre Ríos	8.987	8.748	248	37	8.463	228	19	5	204	0	0	0	0
Formosa	2.875	2.750	267	74	2.409	119	5	5	109	0	0	0	0
Jujuy	3.489	3.414	197	30	3.187	63	9	4	50	0	0	0	0
La Pampa	2.333	2.228	44	5	2.179	103	10	1	92	0	0	0	0
La Rioja	1.672	1.589	78	14	1.497	81	10	2	69	2	0	0	2
Mendoza	12.001	11.900	375	91	11.434	97	7	2	88	4	0	0	4
Misiones	5.784	5.557	336	67	5.154	159	19	7	133	27	1	0	26
Neuquén	2.346	2.210	96	21	2.093	132	10	3	119	0	0	0	0
Río Negro	3.241	3.017	84	12	2.921	220	18	6	196	0	0	0	0
Salta	5.929	5.807	360	98	5.349	122	10	4	108	0	0	0	0
San Juan	4.333	4.268	192	38	4.038	65	4	2	59	0	0	0	0
San Luis	2.543	2.438	99	13	2.326	105	9	2	94	0	0	0	0
Santa Cruz	1.198	1.047	61	8	978	149	18	4	127	0	0	0	0
Santa Fe	27.132	26.748	523	93	26.132	358	32	9	317	19	0	0	19
Santiago del Estero	4.808	4.437	181	32	4.224	293	23	5	265	0	0	0	0
Tucumán	8.406	8.268	351	54	7.863	115	8	1	106	0	0	0	0
Tierra del Fuego	405	345	20	3	322	60	6	1	53	0	0	0	0
Otros Países	252	-	-	-	-	-	-	-	-	244	7	2	235
Lugar no especificado	702	-	-	-	-	-	-	-	-	667	58	11	598

NOTA: Se considera **jurisdicción no clasificable** cuando no están especificadas la jurisdicción de ocurrencia o la jurisdicción de residencia o la residencia corresponde a otro país.

TABLA 29: DEFUNCIONES REGISTRADAS POR LOCAL DE OCURRENCIA SEGÚN JURISDICCIÓN DE RESIDENCIA DEL FALLECIDO.
 REPÚBLICA ARGENTINA - AÑO 2006

JURISDICCIÓN DE RESIDENCIA	TOTAL	Establecimiento de salud			Domicilio particular	Otro lugar	Sin especificar
		SUBTOTAL	Oficial	No oficial			
REPUBLICA ARGENTINA	292.313	177.189	81.302	95.887	69.187	21.914	24.023
Ciud. Aut. de Buenos Aires	32.949	20.751	8.209	12.542	7.965	3.724	509
Buenos Aires	119.197	65.547	31.996	33.551	24.489	5.953	23.208
Partidos del Aglom. GBA	74.727	42.537	19.317	23.220	17.241	3.404	11.545
Catamarca	1.829	1.280	636	644	466	82	1
Córdoba	25.006	15.573	5.365	10.208	7.169	2.247	17
Corrientes	5.907	4.081	2.483	1.598	1.497	325	4
Chaco	6.425	4.473	2.393	2.080	1.573	363	16
Chubut	2.564	1.803	1.176	627	532	228	1
Entre Ríos	8.987	5.877	3.386	2.491	2.249	843	18
Formosa	2.875	1.733	1.071	662	946	191	5
Jujuy	3.489	2.519	1.235	1.284	634	335	1
La Pampa	2.333	1.511	852	659	544	271	7
La Rioja	1.672	1.212	645	567	370	89	1
Mendoza	12.001	6.699	2.711	3.988	3.719	1.572	11
Misiones	5.784	3.422	2.129	1.293	1.656	702	4
Neuquén	2.346	1.675	819	856	468	201	2
Río Negro	3.241	2.109	999	1.110	783	338	11
Salta	5.929	3.980	2.313	1.667	1.526	395	28
San Juan	4.333	2.838	1.369	1.469	1.097	397	1
San Luis	2.543	1.672	913	759	662	205	4
Santa Cruz	1.198	812	527	285	290	94	2
Santa Fe	27.132	17.175	5.093	12.082	7.474	2.450	33
Santiago del Estero	4.808	3.352	1.754	1.598	1.131	319	6
Tucumán	8.406	6.241	2.605	3.636	1.819	342	4
Tierra del Fuego	405	285	216	69	84	35	1
Otros Países	252	96	82	14	16	28	112
Lugar no especificado	702	473	325	148	28	185	16

TABLA 30: DEFUNCIONES REGISTRADAS POR LOCAL DE OCURRENCIA SEGÚN GRUPOS DE EDAD DE LOS FALLECIDOS.
 REPÚBLICA ARGENTINA - AÑO 2006

GRUPOS DE EDAD	TOTAL	Establecimiento de salud			Domicilio particular	Otro lugar	Sin especificar
		SUBTOTAL	Oficial	No oficial			
TOTAL GENERAL	292.313	177.189	81.302	95.887	69.187	21.914	24.023
Menores de 1 AÑO	8.986	7.546	5.102	2.444	669	152	619
01 a 04	1.590	964	747	217	328	176	122
05 a 09	892	540	420	120	138	149	65
10 a 14	1.083	567	462	105	201	217	98
15 a 19	2.398	1.050	817	233	452	645	251
20 a 24	2.987	1.283	1.000	283	578	786	340
25 a 29	3.142	1.515	1.127	388	546	731	350
30 a 34	3.191	1.725	1.271	454	546	569	351
35 a 39	3.919	2.240	1.581	659	667	589	423
40 a 44	5.125	3.091	2.048	1.043	998	567	469
45 a 49	7.873	4.844	3.128	1.716	1.650	683	696
50 a 54	11.623	7.242	4.662	2.580	2.523	843	1.015
55 a 59	16.091	10.365	6.195	4.170	3.436	959	1.331
60 a 64	20.714	13.247	7.387	5.860	4.774	964	1.729
65 a 69	24.796	16.052	8.067	7.985	5.657	1.023	2.064
70 a 74	31.690	20.181	8.351	11.830	7.615	1.333	2.561
75 a 79	40.298	25.220	9.327	15.893	9.923	2.039	3.116
80 a 84	42.532	25.669	8.641	17.028	10.633	2.910	3.320
85 y más	62.858	33.591	10.793	22.798	17.757	6.464	5.046
Sin especificar	525	257	176	81	96	115	57

TABLA 31 : CANTIDAD DE DEFUNCIONES DE MAYORES DE 13 AÑOS SEGÚN SITUACIÓN LABORAL Y ASOCIACIÓN A ALGÚN SISTEMA DE ATENCIÓN DE LA SALUD,
POR JURISDICCIÓN DE RESIDENCIA DEL FALLECIDO. - REPÚBLICA ARGENTINA - AÑO 2006

JURISDICCIÓN DE RESIDENCIA	SITUACIÓN LABORAL Y ASOCIACIÓN A SISTEMAS DE ATENCIÓN DE LA SALUD											
	Trabaja			No trabaja y busca trabajo			No trabaja y no busca trabajo			No especificado		
	Asociado	No asociado	Sin esp.	Asociado	No asociado	Sin esp.	Asociado	No asociado	Sin esp.	Asociado	No asociado	Sin esp.
REPUBLICA ARGENTINA	25.054	8.233	74.727	1.495	3.039	4.118	73.695	14.193	42.860	7.929	2.747	21.429
Ciud. Aut. de Buenos Aires	1.728	344	3.394	51	74	279	13.094	702	11.556	351	90	765
Buenos Aires	7.582	721	66.234	94	170	2.972	4.245	592	21.639	777	68	9.586
Catamarca	100	46	29	12	16	2	660	98	120	336	76	198
Córdoba	8.403	1.683	2.470	660	925	293	5.168	1.507	1.400	512	302	831
Corrientes	247	206	342	21	98	93	1.660	572	1.101	262	131	677
Chaco	93	190	62	8	44	16	305	364	147	1.332	511	2.795
Chubut	248	116	23	5	73	1	1.242	461	36	15	33	160
Entre Ríos	353	262	382	33	111	62	4.366	902	1.525	147	130	336
Formosa	169	177	27	2	35	3	1.132	489	83	73	123	171
Jujuy	274	256	31	20	70	7	1.460	774	97	47	91	50
La Pampa	277	136	21	48	35	4	1.499	216	14	3	2	3
La Rioja	170	62	55	17	20	8	766	124	115	115	29	70
Mendoza	1.093	1.082	48	75	140	7	7.271	1.564	103	17	33	20
Misiones	185	159	145	22	32	24	662	415	233	1.075	518	1.742
Neuquén	147	0	161	13	0	58	1.070	0	463	63	0	215
Río Negro	232	208	215	5	17	8	1.338	310	476	62	66	154
Salta	232	229	127	27	58	16	2.526	1.125	797	111	76	68
San Juan	367	428	72	13	44	6	2.515	363	239	15	6	10
San Luis	241	124	38	3	23	6	159	145	45	1.129	126	357
Santa Cruz	127	34	92	6	23	18	387	58	191	29	24	106
Santa Fe	1.993	1.034	398	293	931	176	17.499	2.137	1.467	181	87	148
Santiago del Estero	408	590	36	31	67	5	2.213	998	33	8	5	41
Tucumán	321	103	237	33	23	41	2.309	216	863	1.188	108	2.471
Tierra del Fuego	41	11	21	3	6	3	88	20	14	64	31	66
Otros Países	6	8	5	0	0	2	7	15	15	2	5	168
Lugar no especificado	17	24	62	0	4	8	54	26	88	15	76	221

TABLA 32: DEFUNCIONES INFANTILES Y TASAS POR 1.000 NACIDOS VIVOS DE MORTALIDAD INFANTIL, NEONATAL Y POSTNEONATAL, POR JURISDICCIÓN DE RESIDENCIA DE LA MADRE. - REPÚBLICA ARGENTINA - AÑO 2006

JURISDICCIÓN DE RESIDENCIA DE LA MADRE	NACIDOS VIVOS	DEFUNCIONES INFANTILES					TASAS MORTALIDAD INFANTIL				
		TOTAL	NEONATALES			POSTNEONATALES	TOTAL	NEONATAL			POST-NEONATAL
			SUBTOTAL	0-6 días	7-27 días			SUBTOTAL	Precoz	Tardía	
REPÚBLICA ARGENTINA	696.451	8.986	5.903	4.312	1.591	3.083	12,9	8,5	6,2	2,3	4,4
Ciud. Aut. de Buenos Aires	44.065	366	230	158	72	136	8,3	5,2	3,6	1,6	3,1
Buenos Aires	261.941	3.284	2.068	1.480	588	1.216	12,5	7,9	5,7	2,2	4,6
Partidos del Aglom. GBA	182.816	2.372	1.502	1.064	438	870	13,0	8,2	5,8	2,4	4,8
Catamarca	6.837	105	75	52	23	30	15,4	11,0	7,6	3,4	4,4
Córdoba	54.222	627	430	303	127	197	11,6	7,9	5,6	2,3	3,6
Corrientes	18.561	324	237	182	55	87	17,5	12,8	9,8	3,0	4,7
Chaco	20.235	382	251	200	51	131	18,9	12,4	9,9	2,5	6,5
Chubut	8.994	103	79	61	18	24	11,5	8,8	6,8	2,0	2,7
Entre Ríos	21.181	267	184	124	60	83	12,6	8,7	5,9	2,8	3,9
Formosa	11.237	272	196	151	45	76	24,2	17,4	13,4	4,0	6,8
Jujuy	12.153	206	139	112	27	67	17,0	11,4	9,2	2,2	5,5
La Pampa	5.383	54	38	29	9	16	10,0	7,1	5,4	1,7	3,0
La Rioja	6.220	88	56	40	16	32	14,1	9,0	6,4	2,6	5,1
Mendoza	32.232	382	268	203	65	114	11,9	8,3	6,3	2,0	3,5
Misiones	20.848	356	219	162	57	137	17,1	10,5	7,8	2,7	6,6
Neuquén	10.852	106	65	37	28	41	9,8	6,0	3,4	2,6	3,8
Río Negro	10.966	102	65	47	18	37	9,3	5,9	4,3	1,6	3,4
Salta	24.828	370	218	151	67	152	14,9	8,8	6,1	2,7	6,1
San Juan	13.971	196	120	96	24	76	14,0	8,6	6,9	1,7	5,4
San Luis	8.468	108	84	55	29	24	12,8	9,9	6,5	3,4	2,8
Santa Cruz	5.119	79	61	54	7	18	15,4	11,9	10,5	1,4	3,5
Santa Fe	50.602	555	371	275	96	184	11,0	7,3	5,4	1,9	3,6
Santiago del Estero	16.926	204	119	82	37	85	12,1	7,0	4,8	2,2	5,0
Tucumán	26.567	359	265	213	52	94	13,5	10,0	8,0	2,0	3,5
Tierra del Fuego	2.395	26	18	13	5	8	10,9	7,5	5,4	2,1	3,3
Otros Países	286	7	2	0	2	5					
Lugar no especificado	1.362	58	45	32	13	13					

TABLA 33 : TASAS DE MORTALIDAD INFANTIL POR JURISDICCIÓN DE RESIDENCIA DE LA MADRE.
REPÚBLICA ARGENTINA - AÑOS 1980 - 2006

JURISDICCIÓN DE RESIDENCIA DE LA MADRE	A Ñ O S												
	1980	1981	1982	1983	1984	1985	1986	1987	1988	1989	1990	1991	1992
REPÚBLICA ARGENTINA	33,2	33,6	30,5	29,7	30,4	26,2	26,9	26,6	25,8	25,7	25,6	24,7	23,9
Ciud. Aut. de Buenos Aires	18,5	17,7	16,6	17,1	17,5	15,3	17,8	15,9	17,0	15,9	16,8	15,2	14,9
Buenos Aires	28,4	33,1	28,3	26,2	29,4	23,8	24,8	25,9	24,2	23,9	24,2	24,2	23,5
Catamarca	41,9	43,9	34,3	53,2	27,8	26,5	26,6	24,6	34,6	31,8	28,1
Córdoba	24,2	24,9	24,8	24,6	27,1	22,6	24,1	23,5	24,1	21,1	22,2	22,3	19,6
Corrientes	44,6	44,7	37,3	41,4	37,7	32,5	28,4	34,5	28,6	33,7	31,7	28,5	27,7
Chaco	54,2	48,0	46,4	39,5	43,8	39,4	37,1	33,3	37,9	37,9	35,8	32,3	33,5
Chubut	34,8	36,9	34,0	33,8	29,3	26,3	21,3	23,4	23,3	22,9	20,6	19,1	19,9
Entre Ríos	35,8	31,1	31,4	29,9	29,1	25,8	23,2	23,9	24,4	23,9	24,3	23,2	22,1
Formosa	38,1	40,1	37,5	37,2	33,8	30,9	46,6	40,5	36,2	32,0	33,2	24,5	32,3
Jujuy	51,4	47,5	47,9	42,8	45,5	32,8	35,9	35,8	36,9	35,4	35,8	33,2	32,5
La Pampa	30,3	37,4	26,1	26,2	29,1	24,7	29,1	21,1	24,1	23,5	22,2	20,5	21,3
La Rioja	45,8	42,5	43,4	41,2	45,4	30,2	32,4	33,6	33,0	34,7	28,8	27,2	26,0
Mendoza	31,8	25,9	25,0	25,3	26,2	25,2	27,4	24,1	24,6	25,2	21,1	23,6	22,1
Misiones	51,9	47,9	34,9	39,5	40,1	33,6	33,9	33,5	30,0	30,0	31,8	32,1	27,0
Neuquén	31,7	29,5	27,0	24,4	27,6	23,6	24,0	23,8	21,0	21,9	16,9	15,6	16,2
Río Negro	35,7	37,6	32,5	32,2	31,3	26,3	27,8	28,3	25,0	25,5	23,1	24,1	22,7
Salta	52,1	51,4	46,2	49,2	44,6	34,0	32,5	32,6	32,6	32,3	32,3	32,9	32,8
San Juan	30,1	32,4	30,5	29,1	28,6	27,6	26,5	27,5	25,5	27,9	24,4	24,6	23,7
San Luis	37,2	36,5	33,4	36,4	34,9	32,8	34,0	32,9	33,7	33,8	29,7	28,6	23,7
Santa Cruz	34,4	32,8	27,8	24,7	27,1	22,0	20,6	24,6	27,7	21,8	20,7	19,9	20,6
Santa Fe	34,3	32,2	32,2	30,6	28,5	28,7	29,4	26,0	26,5	28,3	28,3	22,2	20,9
Santiago del Estero	35,1	31,2	24,9	29,0	30,0	25,3	26,6	27,6	27,4	28,6	28,3	29,2	28,7
Tucumán	42,0	37,2	31,4	38,7	32,4	29,2	29,8	28,8	28,5	28,4	28,5	28,6	28,8
Tierra del Fuego	20,3	27,0	10,5	13,5	13,8	9,4	22,9	20,0	19,3	18,0	27,9	16,7	11,2

NOTA: En algunas jurisdicciones se observan variaciones en las tasas de mortalidad infantil no esperables en función de la tendencia histórica (véase referencia en "Cobertura de los datos").

TABLA 33 : TASAS DE MORTALIDAD INFANTIL POR JURISDICCIÓN DE RESIDENCIA DE LA MADRE.
REPÚBLICA ARGENTINA - AÑO 1980 - 2006 (continuación)

JURISDICCIÓN DE RESIDENCIA DE LA MADRE	AÑOS													
	1993	1994	1995	1996	1997	1998	1999	2000	2001	2002	2003	2004	2005	2006
REPÚBLICA ARGENTINA	22,9	22,0	22,2	20,9	18,8	19,1	17,6	16,6	16,3	16,8	16,5	14,4	13,3	12,9
Ciud. Aut. de Buenos Aires	14,6	14,3	13,1	14,7	12,2	13,0	10,7	9,4	9,6	10,0	10,3	8,7	8,0	8,3
Buenos Aires	22,3	21,8	22,2	20,9	18,8	19,1	16,6	15,1	15,0	15,8	16,3	13,0	13,0	12,5
Catamarca	23,1*	29,8	26,1	26,4	25,6	23,3	20,3	21,0	15,5	20,6	20,1	21,8	16,8	15,4
Córdoba	20,8	20,0	20,5	19,4	16,3	16,8	15,3	15,0	16,2	14,8	14,3	12,7	11,9	11,6
Corrientes	26,9	26,1	27,3	26,1	22,8	23,8	22,9	30,4	23,5	23,8	21,1	19,3	18,2	17,5
Chaco	34,3	31,4	32,8	34,4	28,2	31,8	29,0	21,9	24,0	26,7	27,7	21,3	19,9	18,9
Chubut	18,0	18,4	20,3	18,0	19,1	19,7	17,9	15,8	13,1	17,8	15,1	11,8	11,7	11,5
Entre Ríos	22,7	20,4	20,5	19,5	19,6	18,8	19,5	16,9	14,9	16,5	17,2	15,5	13,2	12,6
Formosa	27,9	30,7	30,5	31,4	29,8	26,9	23,6	23,0	28,9	25,5	25,0	25,1	22,9	24,2
Jujuy	26,7	25,2	26,4	24,4	24,0	21,5	23,4	23,1	18,4	20,6	19,2	17,8	16,1	17,0
La Pampa	17,9	15,0	17,4	12,4	12,1	14,0	15,2	15,3	12,4	13,1	12,7	14,6	11,4	10,0
La Rioja	24,1	22,8	22,1	25,7	19,3	22,9	20,6	20,9	23,5	20,8	17,3	18,2	13,8	14,1
Mendoza	20,5	18,8	18,4	17,5	16,7	15,6	16,2	14,3	12,1	12,3	11,1	13,5	11,3	11,9
Misiones	29,8	23,1	23,2	24,1	21,3	20,0	21,7	22,2	19,6	22,3	20,2	16,6	14,6	17,1
Neuquén	16,2	15,3	14,1	15,7	13,8	14,8	12,4	11,4	13,0	11,7	10,8	11,1	9,9	9,8
Río Negro	21,4	19,6	20,8	16,2	15,5	17,7	15,8	16,6	14,7	14,8	15,9	14,1	9,4	9,3
Salta	27,7	29,8	26,8	25,5	20,5	22,6	21,2	18,8	19,1	18,9	16,9	15,4	14,3	14,9
San Juan	21,3	21,3	25,2	21,6	21,5	21,7	20,7	19,4	18,8	20,2	19,6	16,4	16,7	14,0
San Luis	26,2	27,6	23,1	20,6	19,9	20,6	18,9	17,2	17,8	16,5	17,4	15,2	16,0	12,8
Santa Cruz	18,5	15,9	21,9	12,8	16,0	18,0	13,2	17,2	14,5	17,2	15,5	11,9	11,0	15,4
Santa Fe	19,8	17,8	17,6	15,7	16,3	16,2	15,2	14,4	14,3	14,0	13,9	12,0	12,4	11,0
Santiago del Estero	28,9	29,0	23,3	17,1	16,6	18,1	15,5	13,2	14,8	12,4	14,2	13,8	11,7	12,1
Tucumán	27,1	23,9	28,9	28,8	19,6	19,9	22,5	22,4	24,5	24,3	23,0	20,5	16,2	13,5
Tierra del Fuego	15,2	13,6	11,1	9,7	11,2	11,9	7,8	10,5	10,1	9,1	8,4	4,1	6,7	10,9

NOTAS: * Después de publicados los datos definitivos de 1993, la Provincia de Catamarca envió un nuevo archivo de defunciones y nacimientos.

De acuerdo al mismo, se produjeron en esa provincia en el año mencionado 232 defunciones infantiles y 7369 nacimientos de residentes.

Por lo tanto, la tasa de mortalidad infantil corregida de Catamarca es de 31,5.

En algunas jurisdicciones se observan variaciones en las tasas de mortalidad infantil no esperables en función de la tendencia histórica.

TABLA 34 :CANTIDAD DE DEFUNCIONES NEONATALES, PORCENTAJES Y TASAS DE MORTALIDAD POR 1.000 NACIDOS VIVOS, SEGÚN GRUPOS DE CAUSAS BASADOS EN CRITERIOS DE REDUCIBILIDAD. - REPÚBLICA ARGENTINA - AÑO 2006

GRUPOS DE CAUSAS	DEFUNCIONES NEONATALES		
	Cantidad	%	TASA
TOTAL	5.903	100,0	8,5
REDUCIBLES POR DIAGNÓSTICO Y TRATAMIENTO OPORTUNO:			
En el embarazo	2.118	35,9	3,0
En el parto	520	8,8	0,7
En el recién nacido	624	10,6	0,9
OTRAS REDUCIBLES	71	1,2	0,1
DIFÍCILMENTE REDUCIBLES	2.328	39,4	3,3
OTRAS CAUSAS	68	1,2	0,1
MAL DEFINIDAS	174	2,9	0,2

TABLA 35 :CANTIDAD DE DEFUNCIONES POSTNEONATALES, PORCENTAJES Y TASAS DE MORTALIDAD POR 1.000 NACIDOS VIVOS, SEGÚN GRUPOS DE CAUSAS BASADOS EN CRITERIOS DE REDUCIBILIDAD. - REPÚBLICA ARGENTINA - AÑO 2006

GRUPOS DE CAUSAS	DEFUNCIONES POSTNEONATALES		
	Cantidad	%	TASA
TOTAL	3.083	100,0	4,4
REDUCIBLES POR PREVENCIÓN	268	8,7	0,4
REDUCIBLES POR TRATAMIENTO	290	9,4	0,4
REDUCIBLES POR PREVENCIÓN Y TRATAMIENTO	823	26,7	1,2
OTRAS REDUCIBLES	290	9,4	0,4
DIFÍCILMENTE REDUCIBLES	860	27,9	1,2
OTRAS CAUSAS	190	6,2	0,3
MAL DEFINIDAS	362	11,7	0,5

TABLA 36: CANTIDAD DE DEFUNCIONES DE MENORES DE 1 AÑO SEGÚN INTERVALOS DE PESO AL NACER (en gramos), POR JURISDICCIÓN DE RESIDENCIA DE LA MADRE. - REPÚBLICA ARGENTINA - AÑO 2006

JURISDICCIÓN DE RESIDENCIA DE LA MADRE	TOTAL	INTERVALOS DE PESO AL NACER					
		Menos de 1500	De 1500 a 1999	De 2000 a 2499	De 2500 a 2999	De 3000 y más	Sin especificar
REPÚBLICA ARGENTINA	8,986	3,072	812	761	1,038	1,775	1,528
Ciud. Aut. de Buenos Aires	366	138	28	32	35	58	75
Buenos Aires	3,284	969	245	223	312	481	1,054
Catamarca	105	32	11	11	16	33	2
Córdoba	627	225	77	64	90	139	32
Corrientes	324	119	27	31	46	83	18
Chaco	382	132	39	33	45	87	46
Chubut	103	57	6	12	7	16	5
Entre Ríos	267	111	21	27	33	49	26
Formosa	272	96	28	31	25	63	29
Jujuy	206	88	22	13	19	48	16
La Pampa	54	23	5	1	8	15	2
La Rioja	88	32	9	12	14	20	1
Mendoza	382	150	39	32	55	93	13
Misiones	356	90	37	43	47	77	62
Neuquén	106	33	10	8	16	39	0
Río Negro	102	37	7	13	14	27	4
Salta	370	115	41	41	69	93	11
San Juan	196	94	23	14	23	41	1
San Luis	108	52	11	6	13	23	3
Santa Cruz	79	35	8	7	10	13	6
Santa Fe	555	211	43	66	77	137	21
Santiago del Estero	204	46	19	16	20	53	50
Tucumán	359	154	47	22	31	65	40
Tierra del Fuego	26	8	3	0	5	9	1
Otros Países	7	0	0	2	1	3	1
Lugar no especificado	58	25	6	1	7	10	9

TABLA 36 A: CANTIDAD DE DEFUNCIONES NEONATALES SEGÚN INTERVALOS DE PESO AL NACER (en gramos), POR JURISDICCIÓN DE RESIDENCIA DE LA MADRE. - REPÚBLICA ARGENTINA - AÑO 2006

JURISDICCIÓN DE RESIDENCIA DE LA MADRE	TOTAL	INTERVALOS DE PESO AL NACER					
		Menos de 1500	De 1500 a 1999	De 2000 a 2499	De 2500 a 2999	De 3000 y más	Sin especificar
REPÚBLICA ARGENTINA	5,903	2,700	635	502	547	841	678
Ciud. Aut. de Buenos Aires	230	113	21	26	20	28	22
Buenos Aires	2,068	834	177	142	153	220	542
Catamarca	75	29	11	7	10	18	0
Córdoba	430	197	64	38	53	67	11
Corrientes	237	111	25	21	29	43	8
Chaco	251	119	32	24	22	43	11
Chubut	79	52	6	9	5	6	1
Entre Ríos	184	92	17	21	17	24	13
Formosa	196	88	25	24	18	35	6
Jujuy	139	85	19	7	4	22	2
La Pampa	38	19	3	1	4	10	1
La Rioja	56	31	8	4	6	7	0
Mendoza	268	135	29	21	32	47	4
Misiones	219	76	33	31	24	44	11
Neuquén	65	28	7	6	5	19	0
Río Negro	65	30	6	7	8	12	2
Salta	218	104	26	19	30	36	3
San Juan	120	74	17	8	10	11	0
San Luis	84	48	8	4	10	13	1
Santa Cruz	61	31	6	5	9	7	3
Santa Fe	371	187	35	45	36	59	9
Santiago del Estero	119	41	14	13	12	25	14
Tucumán	265	145	38	19	23	32	8
Tierra del Fuego	18	8	3	0	1	6	0
Otros Países	2	0	0	0	1	0	1
Lugar no especificado	45	23	5	0	5	7	5

TABLA 36 B: CANTIDAD DE DEFUNCIONES POSTNEONATALES SEGÚN INTERVALOS DE PESO AL NACER (en gramos), POR JURISDICCIÓN DE RESIDENCIA DE LA MADRE. - REPÚBLICA ARGENTINA - AÑO 2006

JURISDICCIÓN DE RESIDENCIA DE LA MADRE	TOTAL	INTERVALOS DE PESO AL NACER					
		Menos de 1500	De 1500 a 1999	De 2000 a 2499	De 2500 a 2999	De 3000 y más	Sin especificar
REPÚBLICA ARGENTINA	3,083	372	177	259	491	934	850
Ciud. Aut. de Buenos Aires	136	25	7	6	15	30	53
Buenos Aires	1,216	135	68	81	159	261	512
Catamarca	30	3		4	6	15	2
Córdoba	197	28	13	26	37	72	21
Corrientes	87	8	2	10	17	40	10
Chaco	131	13	7	9	23	44	35
Chubut	24	5	0	3	2	10	4
Entre Ríos	83	19	4	6	16	25	13
Formosa	76	8	3	7	7	28	23
Jujuy	67	3	3	6	15	26	14
La Pampa	16	4	2		4	5	1
La Rioja	32	1	1	8	8	13	1
Mendoza	114	15	10	11	23	46	9
Misiones	137	14	4	12	23	33	51
Neuquén	41	5	3	2	11	20	0
Río Negro	37	7	1	6	6	15	2
Salta	152	11	15	22	39	57	8
San Juan	76	20	6	6	13	30	1
San Luis	24	4	3	2	3	10	2
Santa Cruz	18	4	2	2	1	6	3
Santa Fe	184	24	8	21	41	78	12
Santiago del Estero	85	5	5	3	8	28	36
Tucumán	94	9	9	3	8	33	32
Tierra del Fuego	8	0	0	0	4	3	1
Otros Países	5	0	0	2	0	3	0
Lugar no especificado	13	2	1	1	2	3	4

TABLA 37: CANTIDAD DE DEFUNCIONES DE MENORES DE 5 AÑOS POR GRUPOS DE EDAD SEGÚN CAUSAS SELECCIONADAS.
REPÚBLICA ARGENTINA. AÑO 2006

CAUSAS DE MORTALIDAD	MENORES DE 1 AÑO				DE 1 A 4 AÑOS				
	Subtotal	Neonatales Precoces	Neonatales Tardías	Post- neonatales	Subtotal	1	2	3	4
TODAS LAS CAUSAS	8.986	4.312	1.591	3.083	1.590	719	381	288	202
<i>Ciertas enfermedades infecciosas y parasitarias</i>	362	15	23	324	152	78	36	24	14
Diarrea y gastroenteritis de presunto origen infeccioso	81	1	3	77	47	32	9	6	0
Otras enfermedades infecciosas intestinales	17	0	7	10	0	0	0	0	0
Tuberculosis	6	0	0	6	2	2	0	0	0
Tétanos	0	0	0	0	0	0	0	0	0
Difteria	0	0	0	0	0	0	0	0	0
Tos ferina	21	0	0	21	0	0	0	0	0
Infección meningocócica	8	1	0	7	6	2	2	1	1
Septicemia	159	0	0	159	70	31	17	12	10
Poliomielitis aguda	0	0	0	0	0	0	0	0	0
Sarampión	0	0	0	0	0	0	0	0	0
Enfermedad por virus de la inmunodeficiencia (VIH)	13	0	0	13	9	3	2	3	1
Otras enfermedades virales	9	0	1	8	14	7	4	1	2
Paludismo (malaria)	0	0	0	0	0	0	0	0	0
Resto de ciertas enfermedades infecciosas y parasitarias	48	13	12	23	4	1	2	1	0
<i>Tumores (neoplasias)</i>	33	3	3	27	124	35	31	33	25
Leucemia	6	0	1	5	41	12	8	14	7
Resto de tumores malignos	19	1	1	17	69	17	19	18	15
Resto de tumores	8	2	1	5	14	6	4	1	3
<i>Enfermedades de la sangre y de los órganos hematopoyéticos</i>	24	0	0	24	31	6	13	7	5
Anemias	5	0	0	5	18	4	8	2	4
Resto de enfermedades de la sangre y los órganos hematopoyéticos	19	0	0	19	13	2	5	5	1
<i>Enfermedades endócrinas, nutricionales y metabólicas</i>	90	6	6	78	86	55	15	6	10
Desnutrición y otras deficiencias nutricionales	40	0	0	40	57	39	9	3	6
Resto de enfermedades endócrinas, nutricionales y metabólicas	50	6	6	38	29	16	6	3	4
<i>Enfermedades del sistema nervioso</i>	157	9	10	138	129	53	25	28	23
Meningitis	77	5	9	63	16	6	4	4	2
Resto de enfermedades del sistema nervioso	80	4	1	75	113	47	21	24	21
<i>Enfermedades del oído y de la apósis mastoides</i>	0	0	0	0	0	0	0	0	0
<i>Enfermedades del sistema circulatorio</i>	71	6	12	53	60	29	11	12	8
<i>Enfermedades del sistema respiratorio</i>	727	6	36	685	203	99	49	36	19
Neumonía	270	1	22	247	91	45	26	13	7
Otras infecciones respiratorias agudas	91	0	7	84	11	7	1	2	1
Resto de enfermedades del sistema respiratorio	366	5	7	354	101	47	22	21	11

TABLA 37: CANTIDAD DE DEFUNCIONES DE MENORES DE 5 AÑOS POR GRUPOS DE EDAD SEGÚN CAUSAS SELECCIONADAS.
 REPÚBLICA ARGENTINA. AÑO 2006 (continuación)

CAUSAS DE MORTALIDAD	MENORES DE 1 AÑO				DE 1 A 4 AÑOS				
	Total	Neonatales Precoces	Neonatales Tardías	Post- neonatales	Total	1	2	3	4
Enfermedades del sistema digestivo	32	0	0	32	33	19	6	6	2
Enfermedades del sistema genitourinario	21	1	2	18	23	11	8	2	2
Ciertas afecciones originadas en el período perinatal	4.402	3.119	1.017	266	-	-	-	-	-
R.nacido afect.por fact. maternos y comp.del embarazo, trabajo de parto y parto	148	132	13	3	-	-	-	-	-
Trastornos relacionados con duración de gestación y crecimiento fetal	1.123	864	194	65	-	-	-	-	-
Traumatismo del nacimiento	6	4	0	2	-	-	-	-	-
Hipoxia intrauterina y asfixia del nacimiento	249	206	34	9	-	-	-	-	-
Dificultad respiratoria del recién nacido	1.030	832	178	20	-	-	-	-	-
Neumonía congénita	80	60	17	3	-	-	-	-	-
Otras afecciones respiratorias del recién nacido	520	344	98	78	-	-	-	-	-
Sepsis bacteriana del recién nacido	585	313	241	31	-	-	-	-	-
Onfalitis del recién nacido con o sin hemorragia leve	3	0	3	0	-	-	-	-	-
Trastornos hemorrágicos y hematológicos del recién nacido	177	94	71	12	-	-	-	-	-
Resto de afecciones perinatales	481	270	168	43	-	-	-	-	-
Malformaciones congénitas, deformidades y anomalías cromosómicas	2.253	1.091	406	756	186	98	52	22	14
Hidrocéfalo congénito y espina bífida	92	31	12	49	23	10	7	3	3
Otras malformaciones congénitas del sistema nervioso	193	129	18	46	16	7	6	2	1
Malformaciones congénitas del corazón	718	209	160	349	84	46	21	13	4
Otras malformaciones congénitas del sistema circulatorio	101	25	36	40	5	2	1	1	1
Síndrome de Down y otras anomalías cromosómicas	151	50	27	74	21	9	8	1	3
Otras malformaciones congénitas	998	647	153	198	37	24	9	2	2
Síntomas, signos y hallazgos anormales no clasificados en otra parte	518	37	43	438	83	39	18	15	11
Síndrome de muerte súbita infantil	247	17	35	195	3	2	1	0	0
Otros síntomas, signos y hallazgos anormales no clasificados en otra parte	271	20	8	243	80	37	17	15	11
Todas las demás enfermedades	3	0	1	2	2	0	1	1	0
Causas externas de mortalidad	293	19	32	242	480	198	117	96	69
Accidentes de transporte	24	1	3	20	90	26	19	23	22
Ahogamiento y sumersión accidentales	7	0	1	6	139	77	37	17	8
Otros accidentes que obstruyen la respiración	152	6	18	128	30	14	11	2	3
Exposición al humo, fuego y llamas	10	0	1	9	32	11	5	9	7
Envenenamiento accidental por, y exposición a sustancias nocivas	17	1	2	14	16	6	4	2	4
Agresiones	14	4	2	8	14	6	5	3	0
Todas las demás causas externas	69	7	5	57	157	57	35	40	25

TABLA 38: MORTALIDAD MATERNA SEGÚN CAUSAS DE MUERTE Y GRUPOS DE EDAD DE LAS FALLECIDAS Y TASA DE MORTALIDAD MATERNA POR 10.000 NACIDOS VIVOS. - REPÚBLICA ARGENTINA - AÑO 2006

GRUPOS DE CAUSAS Y CÓDIGOS CIE 10 REVISIÓN	TOTAL	GRUPOS DE EDAD								TASA MORT. MATERNA
		10 a 14	15 a 19	20 a 24	25 a 29	30 a 34	35 a 39	40 a 44	45 y más	
TODAS LAS CAUSAS	333	5	33	45	79	81	62	27	1	4,8
Embarazo terminado en aborto (O00 a O07)	93	1	7	13	28	19	18	7	0	1,3
Causas obstétricas directas	176	4	19	20	40	40	36	16	1	2,5
Trastornos hipertensivos, edema y proteinuria en el embarazo, el parto y el puerperio (O10-O16)	41	1	3	4	8	8	12	5	0	0,6
Placenta previa, desprendimiento prematuro de placenta y hemorragia anteparto (O44- O46)	14	0	1	1	2	3	5	2	0	0,2
Hemorragia postparto (O72)	28	1	0	5	8	3	6	4	1	0,4
Sepsis y otras complicaciones principalmente relacionadas con el puerperio (O85-O92)	42	1	9	5	8	12	7	0	0	0,6
Otras causas directas (O20-O29; O30-O43; O47-O48; O60-O69; O70-O71; O73-O75; O95)	51	1	6	5	14	14	6	5	0	0,7
Causas obstétricas indirectas (B20-B24, O98-O99)	64	0	7	12	11	22	8	4	0	0,9
Enfermedad por virus de la inmunodeficiencia humana (B20-B24)	5	0	0	1	0	2	2	0	0	0,1

Nota:

En la Décima Revisión de la Clasificación Estadística Internacional de Problemas Relacionados con la Salud - Décima Revisión (CIE-10) se incorporó una nueva categoría: "muerte materna tardía" (O96 y O97), entendiéndose por tal a "la muerte de una mujer por causas obstétricas directas o indirectas después de los 42 días pero antes de un año de la terminación del embarazo".

En el año 2006 se han identificado 13 muertes maternas tardías, que de acuerdo con la definición no se incluyen en el cálculo de la tasa de mortalidad materna.

Según recomendación de la clasificación mencionada, se incluyen en el total de muertes maternas y en el cálculo de las tasas las muertes maternas debidas al tétanos obstétrico y las debidas a la enfermedad por virus de la inmunodeficiencia humana (CIE-10, Volumen 2, página 141).

El símbolo 0,0 representa una tasa menor a 0,5 cada diez mil nacidos vivos.

TABLA 39: DEFUNCIONES MATERNAS POR GRUPOS DE CAUSAS Y DEFUNCIONES
 MATERNAS TARDÍAS SEGÚN JURISDICCIÓN DE RESIDENCIA.
 REPÚBLICA ARGENTINA - AÑO 2006

JURISDICCIÓN DE DE RESIDENCIA	TOTAL	MUERTES MATERNAS				MUERTES MATERNAS TARDÍAS
		GRUPOS DE CAUSAS				
		SUBTOTAL	Abortos	Directas	Indirectas	
REPÚBLICA ARGENTINA	346	333	93	176	64	13
Ciud. Aut. de Buenos Aires	9	8	1	3	4	1
Buenos Aires	100	99	30	56	13	1
Partidos del Aglom. GBA	69	68	23	37	8	1
Catamarca	3	3	1	2	0	0
Córdoba	15	15	6	3	6	0
Corrientes	9	9	1	5	3	0
Chaco	27	26	6	16	4	1
Chubut	6	6	1	3	2	0
Entre Ríos	17	14	1	11	2	3
Formosa	14	12	5	5	2	2
Jujuy	20	20	9	10	1	0
La Pampa	2	2	0	2	0	0
La Rioja	6	6	1	2	3	0
Mendoza	14	11	0	4	7	3
Misiones	26	26	5	12	9	0
Neuquén	2	2	0	2	0	0
Río Negro	2	2	0	2	0	0
Salta	10	10	5	5	0	0
San Juan	11	9	4	1	4	2
San Luis	6	6	4	2	0	0
Santa Cruz	2	2	0	2	0	0
Santa Fe	20	20	6	12	2	0
Santiago del Estero	7	7	1	6	0	0
Tucumán	18	18	6	10	2	0
Tierra del Fuego	0	0	0	0	0	0
Otros Países	0	0	0	0	0	0
Lugar no especificado	0	0	0	0	0	0

TABLA 40: DEFUNCIONES MATERNAS POR GRUPOS DE EDAD SEGÚN JURISDICCIÓN DE RESIDENCIA
 REPÚBLICA ARGENTINA - AÑO 2006

JURISDICCIÓN DE DE RESIDENCIA	TOTAL	MUERTES MATERNAS				MUERTES MATERNAS TARDÍAS			
		SUBTOTAL	Menores de 20	De 20 a 34	De 35 y más	SUBTOTAL	Menores de 20	De 20 a 34	De 35 y más
REPÚBLICA ARGENTINA	346	333	38	205	90	13	3	7	3
Ciud. Aut. de Buenos Aires	9	8	0	5	3	1	0	1	0
Buenos Aires	100	99	11	57	31	1	0	0	1
Partidos del Aglom. GBA	69	68	6	39	23	1	0	0	1
Catamarca	3	3	0	1	2	0	0	0	0
Córdoba	15	15	0	8	7	0	0	0	0
Corrientes	9	9	0	9	0	0	0	0	0
Chaco	27	26	4	16	6	1	0	1	0
Chubut	6	6	0	5	1	0	0	0	0
Entre Ríos	17	14	4	10	0	3	0	2	1
Formosa	14	12	1	7	4	2	1	1	0
Jujuy	20	20	3	9	8	0	0	0	0
La Pampa	2	2	0	1	1	0	0	0	0
La Rioja	6	6	2	3	1	0	0	0	0
Mendoza	14	11	1	7	3	3	1	2	0
Misiones	26	26	3	20	3	0	0	0	0
Neuquén	2	2	0	2	0	0	0	0	0
Río Negro	2	2	1	0	1	0	0	0	0
Salta	10	10	1	8	1	0	0	0	0
San Juan	11	9	0	6	3	2	1	0	1
San Luis	6	6	0	3	3	0	0	0	0
Santa Cruz	2	2	0	1	1	0	0	0	0
Santa Fe	20	20	3	12	5	0	0	0	0
Santiago del Estero	7	7	3	4	0	0	0	0	0
Tucumán	18	18	1	11	6	0	0	0	0
Tierra del Fuego	0	0	0	0	0	0	0	0	0
Otros Países	0	0	0	0	0	0	0	0	0
Lugar no especificado	0	0	0	0	0	0	0	0	0

TABLA 41 : TASAS DE MORTALIDAD MATERNA POR 10.000 NACIDOS VIVOS SEGÚN JURISDICCIÓN DE RESIDENCIA DE LAS FALLECIDAS, POR AÑO DE REGISTRO. - REPÚBLICA ARGENTINA - AÑOS 1980 A 2006

JURISDICCIÓN DE DE RESIDENCIA	A Ñ O													
	1980	1981	1982	1983	1984	1985	1986	1987	1988	1989	1990	1991	1992	1993
REPÚBLICA ARGENTINA	7,0	7,0	7,0	6,0	6,1	5,9	5,5	4,9	4,8	5,2	5,2	4,8	4,8	4,6
Ciud. Aut. de Buenos Aires	3,8	2,4	2,1	1,8	3,0	2,0	2,6	2,7	2,7	1,5	4,1	1,0	3,8	3,6
Buenos Aires	4,3	5,6	6,1	4,6	4,7	4,6	3,1	3,0	3,1	3,8	2,7	2,2	2,9	2,5
Catamarca	13,6	3,2	12,8	16,3	19,8	7,5	7,6	5,6	5,3	6,0	10,5	7,9	1,3	4,2
Córdoba	4,8	6,1	4,0	2,3	5,1	3,5	2,6	2,5	2,4	2,6	2,9	2,4	3,4	2,0
Corrientes	9,8	10,7	7,6	7,8	7,5	8,1	12,2	8,5	9,7	5,2	9,4	8,9	7,0	6,2
Chaco	14,0	10,9	10,4	8,7	12,1	14,6	13,0	12,9	9,1	15,7	10,7	11,8	10,4	12,5
Chubut	8,5	11,3	6,0	11,2	8,9	4,8	1,1	5,6	4,5	4,5	2,3	2,3	2,4	4,8
Entre Ríos	4,7	3,1	4,8	3,6	4,7	2,3	4,7	3,1	3,1	3,0	2,2	4,2	4,6	4,7
Formosa	12,9	21,4	14,2	11,8	11,2	10,0	19,0	17,0	15,6	13,8	19,5	21,8	13,2	18,4
Jujuy	14,9	17,3	10,1	10,3	3,6	17,1	10,0	9,8	12,3	7,5	15,1	10,4	12,9	10,2
La Pampa	7,9	2,0	2,0	2,0	4,0	5,8	1,8	3,7	7,1	3,5	3,6	3,4	1,7	3,6
La Rioja	1,8	9,9	2,0	14,5	4,3	2,0	1,9	5,8	7,1	7,0	5,0	10,8	3,1	7,5
Mendoza	5,7	7,8	12,1	7,8	5,1	6,2	4,9	5,2	7,0	8,7	6,4	6,0	4,4	5,9
Misiones	10,8	10,9	3,7	6,1	10,3	8,8	9,5	5,8	8,7	8,3	8,3	9,3	5,6	6,1
Neuquén	7,6	2,5	12,0	3,3	4,9	8,3	3,2	8,2	1,9	1,9	1,8	6,2	5,8	3,9
Río Negro	2,6	2,7	0,9	2,6	4,4	1,7	1,7	3,3	0,8	0,8	4,0	3,3	0,8	0,8
Salta	17,4	14,5	21,3	15,4	10,6	10,8	10,4	11,2	10,8	10,8	11,6	12,4	12,0	7,2
San Juan	8,9	12,8	6,7	12,0	10,8	4,1	8,5	5,5	9,5	10,8	9,8	5,8	10,0	8,1
San Luis	13,8	8,7	6,7	12,2	5,5	3,6	3,6	3,6	3,6	11,0	2,9	6,6	8,6	4,2
Santa Cruz	6,1	3,0	28,6	11,7	11,1	10,7	5,1	7,4	-	7,2	7,0	7,0	7,1	0,0
Santa Fe	8,3	4,9	4,6	5,4	4,4	6,0	6,2	4,4	3,5	5,8	6,4	3,1	2,4	3,6
Santiago del Estero	13,1	6,0	14,1	9,0	7,8	8,1	8,7	8,7	8,1	8,1	8,7	8,2	8,1	8,2
Tucumán	10,4	10,4	7,2	9,9	11,8	9,9	10,3	3,6	3,6	3,6	4,0	3,6	6,8	7,0
Tierra del Fuego	-	-	-	-	-	-	5,6	4,9	-	-	-	-	-	4,4

NOTA: (-) No se registraron muertes maternas.

TABLA 41 : TASAS DE MORTALIDAD MATERNA POR 10.000 NACIDOS VIVOS SEGÚN JURISDICCIÓN DE RESIDENCIA DE LAS FALLECIDAS, POR AÑO DE REGISTRO. - REPÚBLICA ARGENTINA - AÑOS 1980 A 2006 (continuación)

JURISDICCIÓN DE DE RESIDENCIA	A Ñ O												
	1994	1995	1996	1997	1998	1999	2000	2001	2002	2003	2004	2005	2006
REPÚBLICA ARGENTINA	3,9	4,4	4,7	3,8	3,8	4,1	3,5	4,3	4,6	4,4	4,0	3,9	4,8
Ciud. Aut. de Buenos Aires	0,8	1,0	1,0	0,2	0,3	0,2	1,4	0,9	1,4	1,2	2,0	0,7	1,8
Buenos Aires	2,4	2,4	2,3	2,6	2,5	1,9	1,4	2,1	3,2	2,5	2,8	2,7	3,8
Catamarca	6,8	2,6	4,1	5,1	2,5	5,1	-	3,7	6,2	2,5	-	6,9	4,4
Córdoba	2,3	3,2	3,5	3,0	3,0	1,3	1,1	2,4	2,9	1,4	2,6	2,5	2,8
Corrientes	4,3	6,1	3,5	5,7	4,4	6,6	5,7	5,4	7,2	7,5	10,4	9,6	4,8
Chaco	9,9	12,6	16	5,8	13	13,2	7,7	15,9	7,8	8,1	7,0	5,2	12,8
Chubut	2,3	-	6,9	4,6	3,6	-	5,8	2,4	1,3	8,6	1,2	2,3	6,7
Entre Ríos	2,6	4,0	2,6	3,0	1,3	1,8	2,1	5,2	1,8	6,3	2,6	4,1	6,6
Formosa	14,1	10,7	17,2	9,9	16,4	16,1	17,7	13,9	16,6	13,5	11,1	16,4	10,7
Jujuy	7,3	10,3	15,7	13,6	13,1	10,2	7,3	19,7	10,9	15,5	13,1	8,5	16,5
La Pampa	3,5	7,0	3,5	-	1,8	5,4	1,8	7,5	5,7	5,2	-	1,8	3,7
La Rioja	1,5	6,5	4,5	3,0	1,6	4,9	4,7	3,4	11,1	16,9	13,6	15,0	9,6
Mendoza	7,2	4,9	6,2	4,3	2,5	8,6	6,8	3,9	7,2	3,8	3,9	4,8	3,4
Misiones	3,2	7,9	3,3	0,8	1,5	7,1	5,5	5,3	4,6	6,2	6,7	6,8	12,5
Neuquén	3,8	3,8	1,9	4,6	2,9	9,0	-	1,0	-	5,1	3,9	5,8	1,8
Río Negro	-	2,9	1,8	2,5	5,7	0,9	5,1	3,6	4,5	1,9	2,8	1,8	1,8
Salta	9,2	8,8	10,4	7,3	5,5	6,2	4,3	6,5	6,9	6,9	4,4	5,7	4,0
San Juan	6,7	8,6	5,5	11,1	8,6	9,4	9,9	8,7	6,1	4,9	4,7	3,5	6,4
San Luis	6,1	-	3,8	1,2	2,5	6,3	4,9	6,0	8,4	8,2	4,6	2,5	7,1
Santa Cruz	4,7	2,3	2,4	-	12,0	4,9	2,5	7,1	2,4	11,1	-	2,0	3,9
Santa Fe	3,6	3,6	5,3	4,9	4,4	3,8	4,4	4,7	4,9	3,5	3,6	3,1	4,0
Santiago del Estero	8,8	8,6	10,3	5,4	5,0	4,6	8,9	7,1	6,8	5,5	7,3	5,7	4,1
Tucumán	4,7	6,7	6,1	5,2	3,9	5,1	4,1	5,8	5,3	7,3	4,7	3,5	6,8
Tierra del Fuego	-	4,3	4,4	9,3	-	14,5	8,7	-	-	4,4	4,6	8,4	-

NOTA: (-) No se registraron muertes maternas.

TABLA 42: DEFUNCIONES FETALES Y TASAS DE MORTALIDAD PERINATAL Y FETAL POR JURISDICCIÓN DE RESIDENCIA DE LA MADRE.
 REPÚBLICA ARGENTINA - AÑO 2006

JURISDICCIÓN DE RESIDENCIA DE LA MADRE	DEFUNCIONES FETALES			TASAS DE MORTALIDAD			RAZÓN DE MORTALIDAD FETAL (4)
	TOTAL	TARDÍAS (22 semanas y más)	DE 1000 GR. Y MÁS	PERINATAL (1)	FETAL TOTAL (2)	FETAL POR PESO (3)	
REPÚBLICA ARGENTINA	6.083	4.983	3.686	13,3	8,7	5,3	8,7
Ciud. Aut. de Buenos Aires	180	175	135	7,6	4,1	3,1	4,1
Buenos Aires	1.873	1.689	1.275	12,1	7,1	4,9	7,2
Partidos del Aglom. GBA	1.353	1.237	953	12,6	7,3	5,3	7,4
Catamarca	70	61	47	16,5	10,1	6,9	10,2
Córdoba	445	419	308	13,3	8,1	5,7	8,2
Corrientes	191	174	140	19,2	10,2	7,6	10,3
Chaco	208	188	148	19,2	10,2	7,4	10,3
Chubut	60	55	39	12,9	6,6	4,3	6,7
Entre Ríos	179	168	128	13,8	8,4	6,0	8,5
Formosa	173	86	64	21,1	15,2	5,8	15,4
Jujuy	154	140	97	20,7	12,5	8,0	12,7
La Pampa	29	29	21	10,8	5,4	3,9	5,4
La Rioja	48	45	34	13,7	7,7	5,5	7,7
Mendoza	251	235	180	13,6	7,7	5,6	7,8
Misiones	297	254	215	20,0	14,0	10,4	14,2
Neuquén	72	61	42	9,0	6,6	3,9	6,6
Río Negro	67	56	38	9,4	6,1	3,5	6,1
Salta	218	191	135	13,8	8,7	5,5	8,8
San Juan	187	117	88	15,2	13,2	6,3	13,4
San Luis	70	63	50	13,9	8,2	5,9	8,3
Santa Cruz	24	22	0	14,8	4,7	0,0	4,7
Santa Fe	489	360	245	12,5	9,6	4,9	9,7
Santiago del Estero	67	55	49	8,1	3,9	3,0	4,0
Tucumán	642	269	167	18,1	23,6	6,3	24,2
Tierra del Fuego	10	10	8	9,6	4,2	3,4	4,2
Lugar no especificado	79	61	33				

NOTAS:

- (1) Es el cociente entre la suma de las defunciones fetales tardías y de las defunciones neonatales precoces, y la suma de los nacidos vivos y las defunciones fetales tardías, por mil.
- (2) Es el cociente entre las defunciones fetales totales y el total de nacidos vivos más defunciones fetales, por mil.
- (3) Es el cociente entre las defunciones fetales de 1000 gramos y más y el total de nacidos (vivos y muertos) de 1000 grs y más, por mil.
- (4) Es el cociente entre las defunciones fetales totales y el total de nacidos vivos, por mil.

TABLA 43: DEFUNCIONES FETALES POR TIEMPO DE GESTACIÓN SEGÚN JURISDICCIÓN DE REGISTRO
 REPÚBLICA ARGENTINA - AÑO 2006

JURISDICCIÓN DE REGISTRO	TOTAL	TIEMPO DE GESTACIÓN (EN SEMANAS)			
		MENOR A 22	22 A 36	37 Y MÁS	SIN ESPEC.
REPÚBLICA ARGENTINA	6.083	857	3.415	1.568	243
Ciud. Aut. de Buenos Aires	426	14	291	111	10
Buenos Aires	1.695	70	1.031	481	113
Partidos del Aglom. GBA	1.207	46	745	344	72
Catamarca	68	4	42	19	3
Córdoba	452	21	314	111	6
Corrientes	193	4	115	61	13
Chaco	210	6	130	58	16
Chubut	60	4	38	17	1
Entre Ríos	182	7	113	58	4
Formosa	174	73	65	22	14
Jujuy	154	11	91	50	2
La Pampa	30	0	18	11	1
La Rioja	49	2	28	17	2
Mendoza	259	14	164	79	2
Misiones	292	23	155	95	19
Neuquén	71	12	45	13	1
Río Negro	67	9	39	19	0
Salta	217	20	113	76	8
San Juan	188	69	83	34	2
San Luis	69	4	45	17	3
Santa Cruz	24	2	15	7	0
Santa Fe	487	116	256	103	12
Santiago del Estero	51	2	28	19	2
Tucumán	655	370	187	89	9
Tierra del Fuego	10	0	9	1	0

TABLA 44: DEFUNCIONES FETALES SEGÚN EDAD GESTACIONAL, POR JURISDICCIÓN DE RESIDENCIA DE LA MADRE.
 REPÚBLICA ARGENTINA - AÑO 2006

JURISDICCIÓN DE RESIDENCIA DE LA MADRE	TOTAL	EDAD GESTACIONAL (en semanas)							
		Menos de 22	22 a 24	25 a 27	28 a 31	32 a 36	37 a 41	42 y más	Sin espec.
REPÚBLICA ARGENTINA	6.083	857	628	582	813	1.392	1.530	38	243
Ciud. Aut. de Buenos Aires	180	1	7	24	37	52	54	1	4
Buenos Aires	1.873	69	181	193	281	511	515	8	115
Partidos del Aglom. GBA	1.353	44	126	145	200	387	375	4	72
Catamarca	70	6	8	8	7	19	19	0	3
Córdoba	445	20	61	51	68	126	112	1	6
Corrientes	191	4	12	17	35	49	60	1	13
Chaco	208	5	15	28	33	53	58	1	15
Chubut	60	4	10	2	6	20	17	0	1
Entre Ríos	179	7	18	19	26	50	54	1	4
Formosa	173	73	11	10	17	27	20	1	14
Jujuy	154	12	26	14	21	29	47	3	2
La Pampa	29	0	2	3	8	5	11	0	
La Rioja	48	1	3	8	5	12	16	1	2
Mendoza	251	14	27	23	45	62	78	0	2
Misiones	297	23	32	25	35	67	90	5	20
Neuquén	72	10	9	5	14	19	14	0	1
Río Negro	67	11	11	7	9	10	18	1	
Salta	218	19	29	16	21	50	73	2	8
San Juan	187	68	16	17	20	30	33	1	2
San Luis	70	4	11	5	12	18	16	1	3
Santa Cruz	24	2	2	4	5	4	7	0	
Santa Fe	489	117	62	48	53	96	96	5	12
Santiago del Estero	67	9	5	5	6	17	20	2	3
Tucumán	642	364	63	37	37	44	86	2	9
Tierra del Fuego	10	0	1	0	4	4	0	1	
Lugar no especificado	79	14	6	13	8	18	16	0	4

TABLA 45: DEFUNCIONES FETALES SEGÚN INTERVALOS DE PESO, POR JURISDICCIÓN DE RESIDENCIA DE LA MADRE.
REPÚBLICA ARGENTINA - AÑO 2006

JURISDICCIÓN DE RESIDENCIA DE LA MADRE	TOTAL	INTERVALOS DE PESO (en gramos)								
		Menos de 500	De 500 a 999	De 1000 a 1499	De 1500 a 1999	De 2000 a 2499	De 2500 a 2999	De 3000 a 3499	De 3500 y más	Sin espec.
REPÚBLICA ARGENTINA	6.083	530	1.312	760	640	684	623	554	425	555
Ciud. Aut. de Buenos Aires	180	6	39	28	20	29	21	22	15	0
Buenos Aires	1.873	59	417	277	229	231	217	169	152	122
Partidos del Aglom. GBA	1.353	31	304	210	184	175	150	127	107	65
Catamarca	70	8	14	7	10	9	11	8	2	1
Córdoba	445	20	114	69	56	53	54	43	33	3
Corrientes	191	4	37	28	15	32	18	28	19	10
Chaco	208	4	44	35	23	36	22	14	18	12
Chubut	60	4	17	2	10	9	11	4	3	0
Entre Ríos	179	4	43	22	28	18	25	22	13	4
Formosa	173	42	31	13	10	15	13	6	7	36
Jujuy	154	12	44	22	6	20	19	20	10	1
La Pampa	29	1	7	4	3	2	1	3	8	0
La Rioja	48	2	10	7	6	12	1	3	5	2
Mendoza	251	5	66	37	32	38	33	22	18	0
Misiones	297	16	61	42	39	40	30	38	26	5
Neuquén	72	7	19	10	6	8	6	7	5	4
Río Negro	67	7	19	6	7	8	7	9	1	3
Salta	218	17	51	18	18	24	30	31	14	15
San Juan	187	57	35	22	18	14	14	12	8	7
San Luis	70	3	17	6	9	12	9	9	5	0
Santa Cruz	24	0	0	0	0	0	0	0	0	24
Santa Fe	489	86	110	62	43	33	44	34	29	48
Santiago del Estero	67	4	9	6	15	10	2	7	9	5
Tucumán	642	158	89	29	28	24	25	39	22	228
Tierra del Fuego	10	0	2	2	3	1	1	0	1	0
Lugar no especificado	79	4	17	6	6	6	9	4	2	25

TABLA 46: DEFUNCIONES FETALES SEGÚN EDAD GESTACIONAL E INTERVALOS DE PESO.
 REPÚBLICA ARGENTINA - AÑO 2006

PESO AL NACER	TOTAL	EDAD GESTACIONAL (en semanas)							
		Menos de 22	22 a 24	25 a 27	28 a 31	32 a 36	37 a 41	42 y más	Sin espec.
TOTAL	6.083	857	628	582	813	1.392	1.530	38	243
Menos de 500 gramos	530	367	118	34	5	0	0	0	6
de 500 a 999 gramos	1.312	147	465	394	244	46	0	0	16
de 1000 a 1499 gramos	760	0	32	145	343	214	16	0	10
de 1500 a 1999 gramos	640	0	0	0	144	374	73	0	49
de 2000 a 2499 gramos	684	0	0	0	60	379	220	3	22
de 2500 a 2999 gramos	623	0	0	0	0	238	362	8	15
de 3000 a 3499 gramos	554	0	0	0	0	73	459	12	10
de 3500 gramos y más	425	0	0	0	0	38	369	15	3
Sin especificar	555	343	13	9	17	30	31	0	112

TABLA 47: DEFUNCIONES FETALES SEGÚN CONDICIÓN DEL FETO, POR JURISDICCIÓN DE RESIDENCIA DE LA MADRE. - REPÚBLICA ARGENTINA - AÑO 2006

JURISDICCIÓN DE RESIDENCIA DE LA MADRE	TOTAL	FETO MACERADO		
		Sí	No	Sin espec.
REPÚBLICA ARGENTINA	6.083	3.084	2.163	836
Ciud. Aut. de Buenos Aires	180	66	83	31
Buenos Aires	1.873	1.458	182	233
Partidos del Aglom. GBA	1.353	1.062	143	148
Catamarca	70	31	31	8
Córdoba	445	175	209	61
Corrientes	191	61	80	50
Chaco	208	105	80	23
Chubut	60	20	40	0
Entre Ríos	179	68	91	20
Formosa	173	60	107	6
Jujuy	154	69	83	2
La Pampa	29	16	13	0
La Rioja	48	20	27	1
Mendoza	251	140	110	1
Misiones	297	106	119	72
Neuquén	72	30	41	1
Río Negro	67	24	41	2
Salta	218	2	3	213
San Juan	187	69	109	9
San Luis	70	32	38	0
Santa Cruz	24	11	10	3
Santa Fe	489	196	283	10
Santiago del Estero	67	32	30	5
Tucumán	642	277	326	39
Tierra del Fuego	10	4	6	0
Otros Países	0	0	0	0
Lugar no especificado	79	12	21	46

TABLA 48 : DEFUNCIONES FETALES SEGÚN AGRUPAMIENTO DE CAUSAS DE MUERTE E INTERVALOS DE PESO.
 REPÚBLICA ARGENTINA - AÑO 2006

AGRUPAMIENTO DE CAUSAS	TOTAL	INTERVALOS DE PESO (en gramos)								
		Menos de 500	De 500 a 999	De 1000 a 1499	De 1500 a 1999	De 2000 a 2499	De 2500 a 2999	De 3000 a 3499	De 3500 y más	Sin espec.
TODAS LAS CAUSAS	6.083	530	1.312	760	640	684	623	554	425	555
Feto afectado por factores maternos y por complicaciones del embarazo, del trabajo de parto y del parto	2.112	110	471	275	238	279	283	204	167	85
- Por condiciones maternas no necesariamente relac. con embarazo presente	424	13	77	73	70	63	41	32	37	18
-Por complicaciones maternas del embarazo	218	35	93	22	13	14	6	9	13	13
-Por complicaciones de la placenta, del cordón umbilical y de membranas	1.424	61	294	173	150	198	226	160	110	52
-Por otras complicaciones del trabajo de parto y del parto	42	1	7	6	5	2	9	3	7	2
-Por influencias nocivas transmitidas a través de placenta	4	0	0	1	0	2	1	0	0	0
Trastornos relacionados con la duración de la gestación y del crecimiento fetal	153	23	66	21	19	9	2	3	2	8
-Retardo del crecimiento fetal y desnutrición fetal	111	12	45	20	18	9	2	0	0	5
-Trastornos relacionados con embarazo prolongado y sobrepeso al nacer	5	0	0	0	0	0	0	3	2	0
Hipoxia intrauterina	1.303	53	284	182	154	160	156	145	110	59
Dificultad respiratoria del recién nacido	1	0	1	0	0	0	0	0	0	0
Otras afecciones respiratorias del recién nacido	17	1	1	0	0	0	4	6	5	0
Sepsis bacteriana del recién nacido	2	0	1	0	0	0	1	0	0	0
Trastornos hemorrágicos y hematológicos del feto	22	1	3	4	4	5	3	1	1	0
Muerte fetal de causa no especificada	1.794	309	344	174	123	145	117	136	83	363
Resto de afecciones perinatales	346	19	69	39	44	38	31	44	45	17
Anencefalia y malformaciones congénitas similares	55	4	15	14	8	3	4	3	1	3
Hidrocéfalo congénito y espina bífida	16	2	2	1	4	2	2	1	2	0
Otras malformaciones congénitas del sistema nervioso	3	0	1	2	0	0	0	0	0	0
Malformaciones congénitas del corazón	20	1	3	6	4	2	2	1	1	0
Síndrome de Down y otras anomalías cromosómicas	17	0	2	3	0	2	4	3	1	2
Otras malformaciones congénitas	201	7	45	35	38	34	14	5	6	17
Todas las demás causas	18	0	3	4	3	4	0	2	1	1
- Sífilis Congénita	3	0	1	0	1	1	0	0	0	0

GRÁFICOS

**Tasas de Mortalidad Infantil cada 1.000 nacidos vivos por jurisdicción de residencia de la madre.
República Argentina. Año 2006**

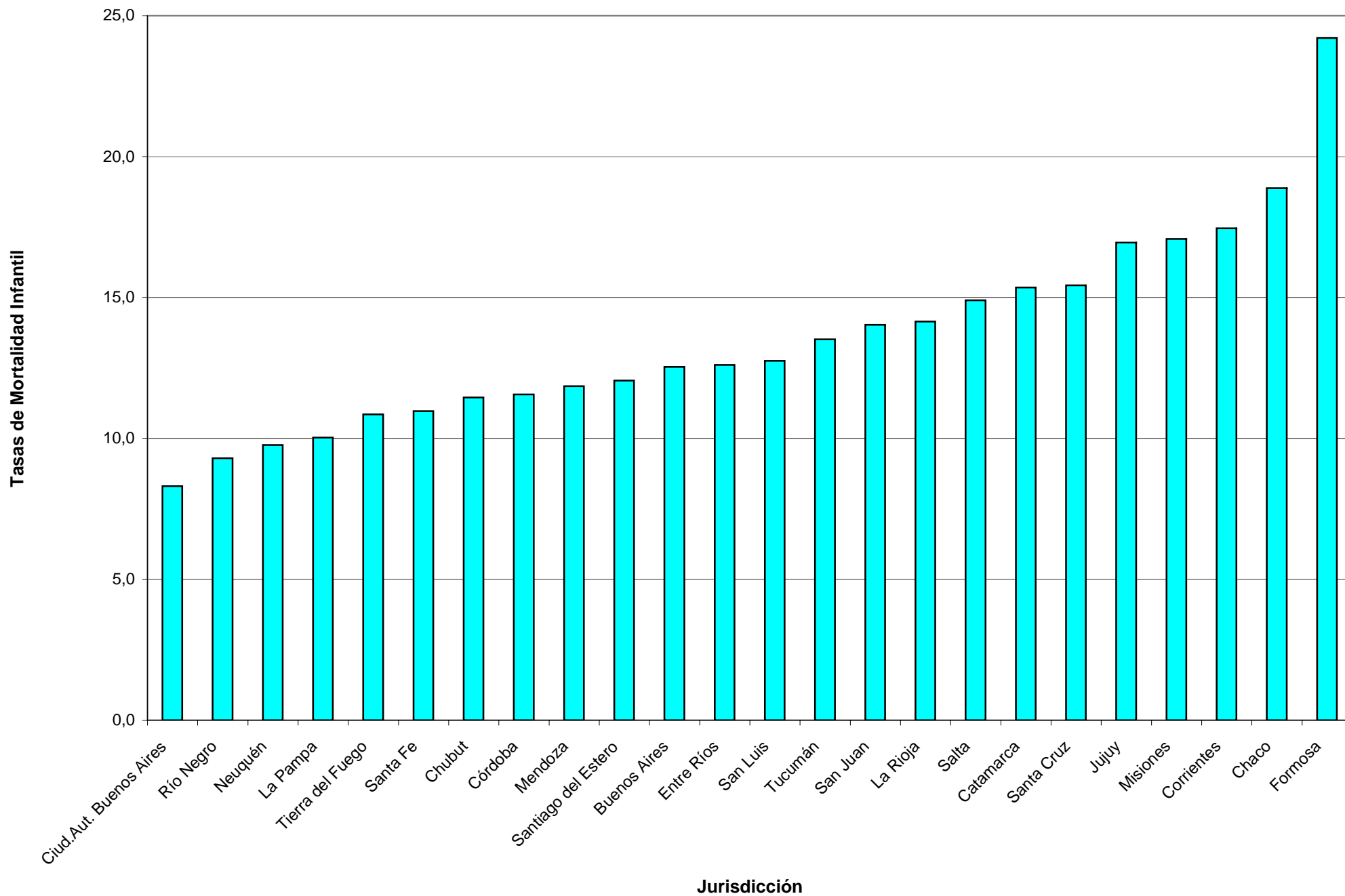

**Distribución de muertes neonatales según criterios de reducibilidad.
República Argentina. Año 2006**

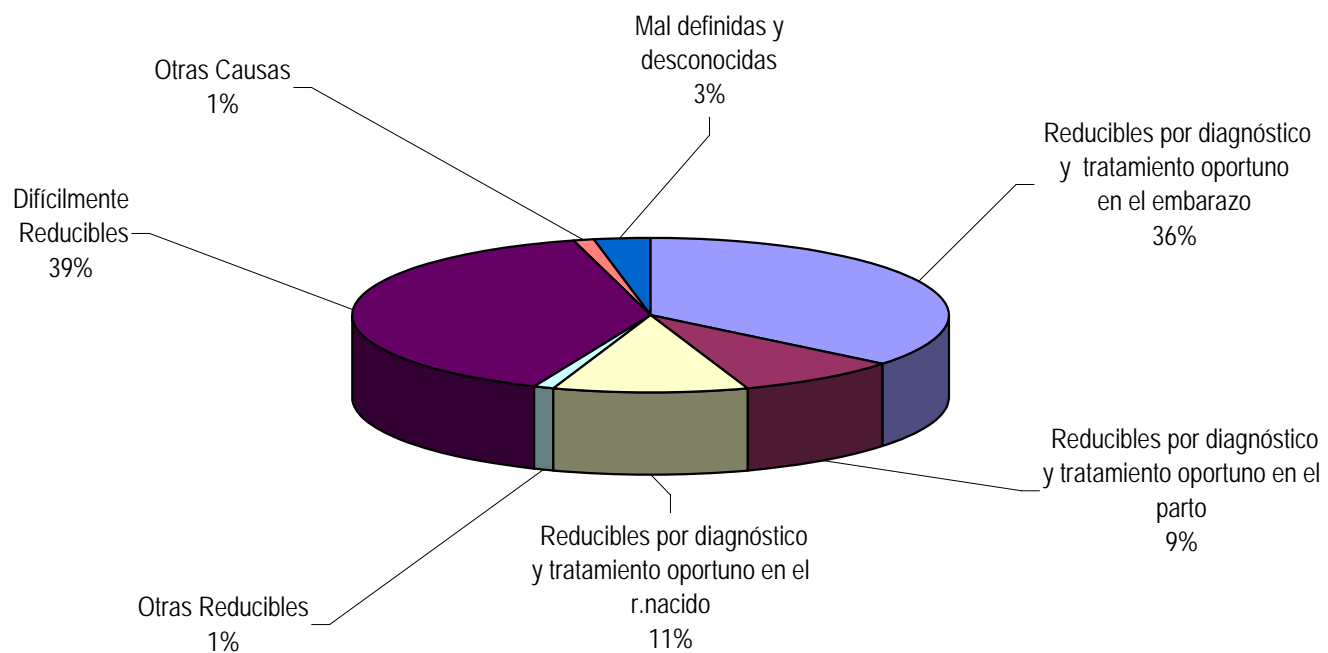

**Distribución de muertes postneonatales segun criterios de reducibilidad.
Republica Argentina. Año 2006**

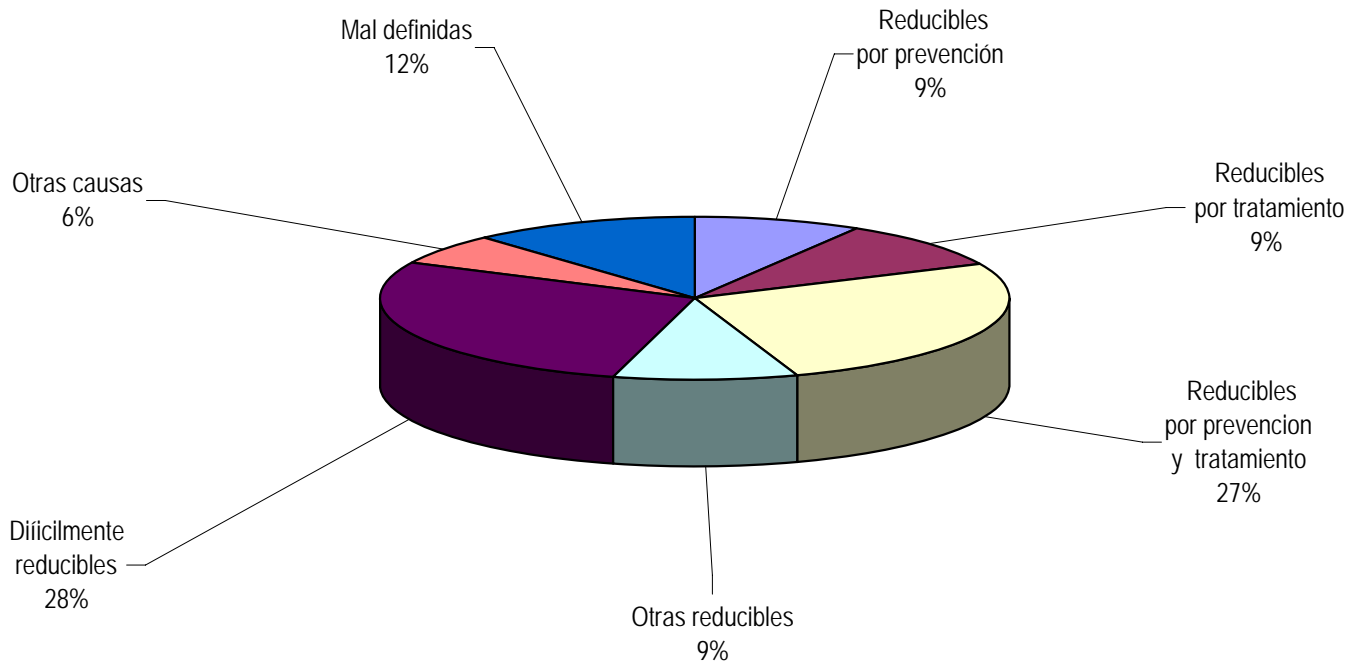

Tasas de Mortalidad Infantil, Neonatal y Postneonatal cada 1.000 nacidos vivos.
República Argentina. Años 1980 - 2006

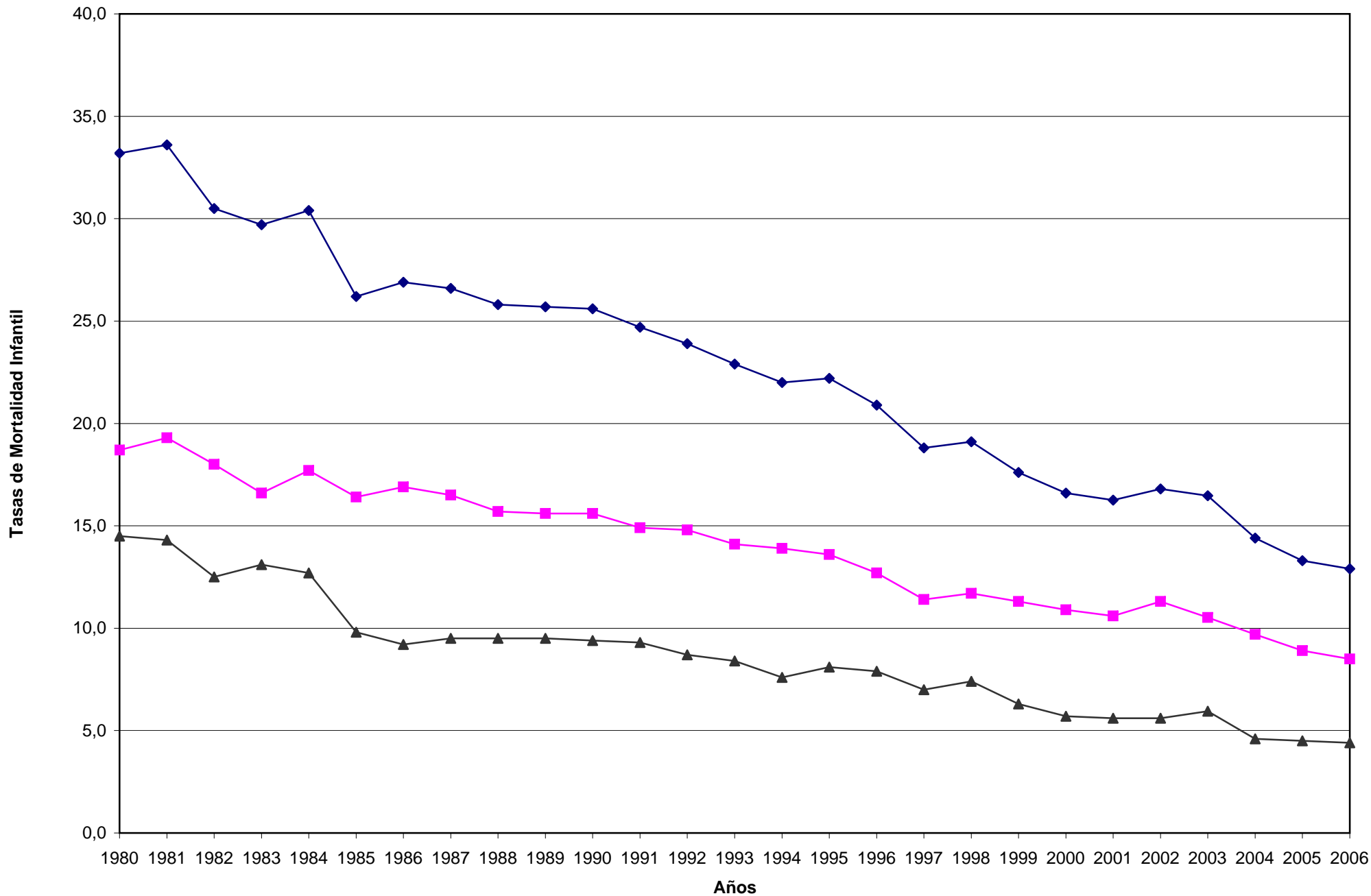

—◆— Mortalidad infantil —■— Mortalidad Neonatal —▲— Mortalidad Postneonatal

Tasas de Mortalidad Materna cada 10.000 nacidos vivos por jurisdicción
de residencia de la fallecida.
República Argentina. Año 2006

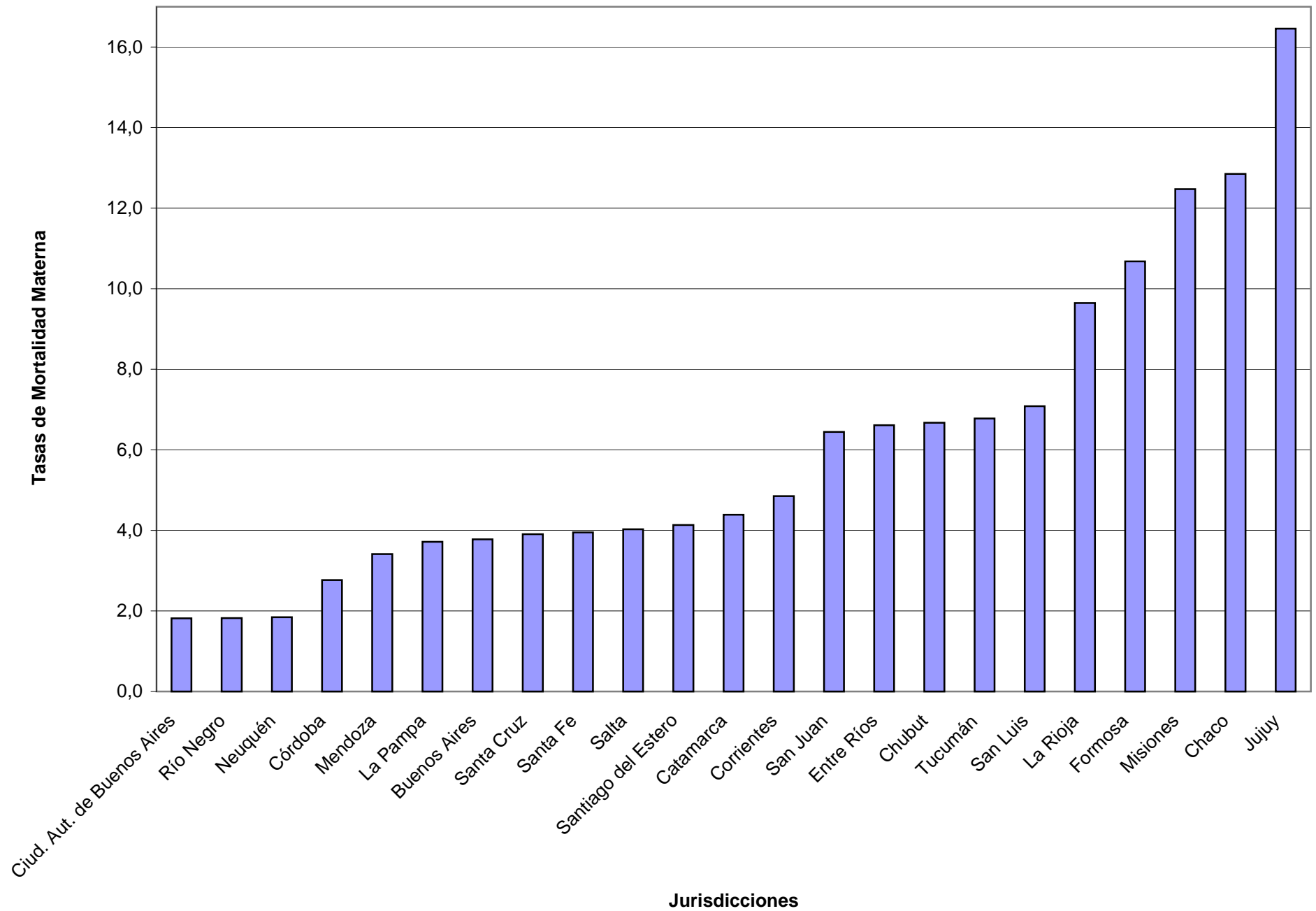

Distribución de la mortalidad materna por causas. República Argentina. Año 2006

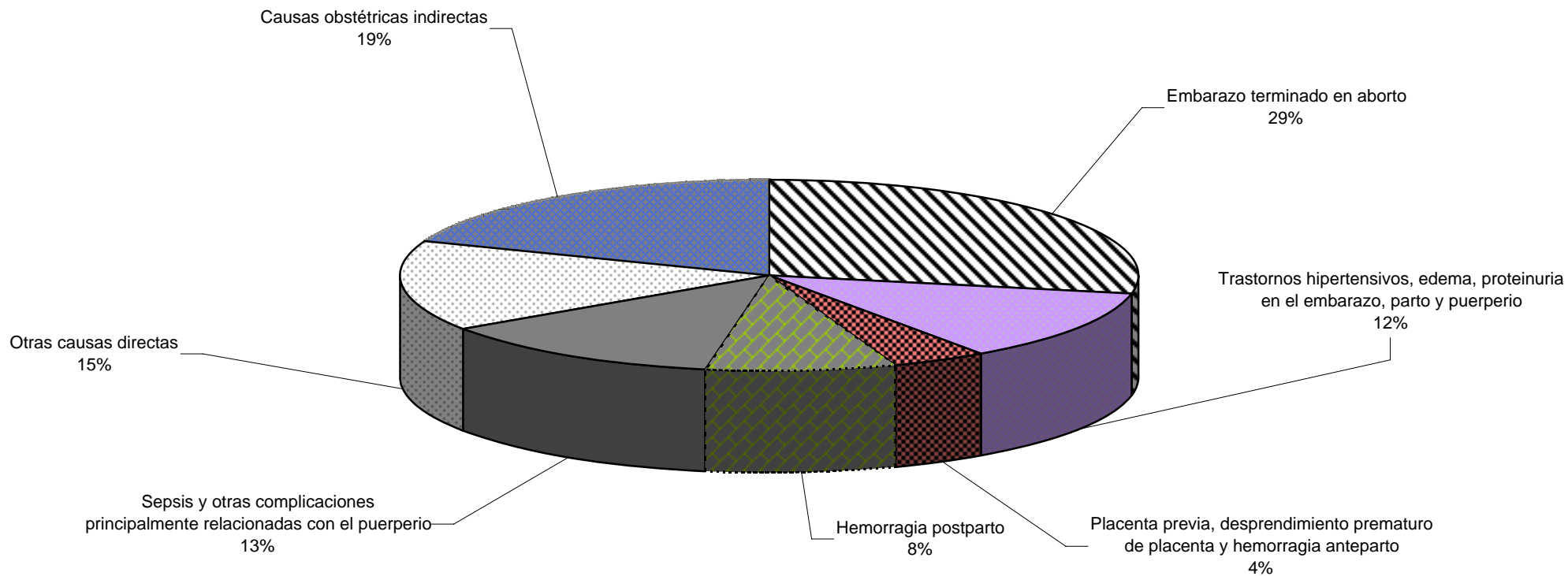

Tasas de Mortalidad Materna cada 10.000 nacidos vivos.
República Argentina. Años 1980-2006

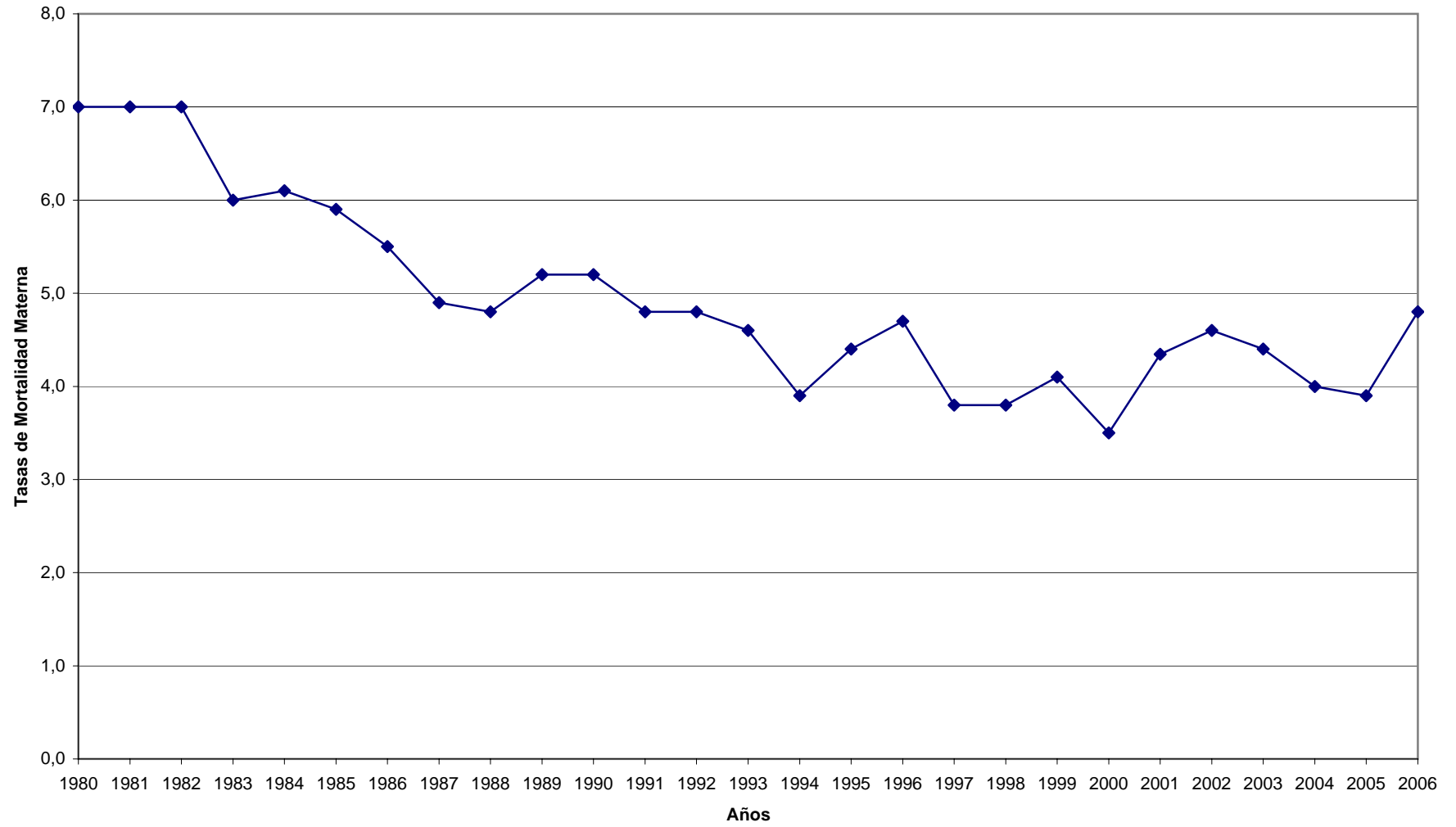

ANEXO

POBLACIÓN SEGÚN SEXO Y GRUPOS QUINQUENALES DE EDAD ESTIMADA AL 30 DE JUNIO DE 2006 POR PROVINCIAS.

AMBOS SEXOS

PROVINCIAS	TOTAL	0 a 4	5 a 9	10 a 14	15 a 19	20 a 24	25 a 29	30 a 34	35 a 39	40 a 44	45 a 49	50 a 54	55 a 59	60 a 64	65 a 69	70 a 74	75 a 79	80 y más
Total del país	38.970.611	3.335.240	3.399.182	3.456.504	3.382.643	3.238.391	3.290.041	2.832.066	2.444.972	2.279.925	2.139.201	1.999.568	1.760.017	1.480.507	1.236.765	1.040.690	823.122	831.777
Ciud. Aut. Bs. As.	3.025.772	201.067	177.887	174.096	184.869	215.727	250.453	240.007	207.587	189.725	181.933	175.810	165.769	153.492	135.195	122.812	107.029	142.314
Buenos Aires	14.784.007	1.203.524	1.219.780	1.221.491	1.226.265	1.185.769	1.266.778	1.118.971	968.156	879.490	833.531	781.657	702.606	597.952	491.350	420.168	338.442	328.077
Catamarca	372.937	40.747	39.110	38.963	35.460	31.927	30.601	26.550	22.369	20.011	18.617	17.015	14.070	10.826	8.765	7.271	5.554	5.081
Córdoba	3.282.680	243.807	275.410	277.086	272.709	276.187	296.449	237.341	199.658	192.205	180.836	171.964	157.823	135.681	115.195	97.682	76.113	76.534
Corrientes	991.597	98.992	104.008	105.622	100.919	89.760	81.080	63.554	55.771	55.713	50.856	46.003	37.714	29.696	24.744	19.484	13.910	13.771
Chaco	1.033.865	102.527	113.098	118.305	108.524	95.688	82.834	65.718	57.878	57.385	53.215	46.946	36.721	28.558	24.237	19.037	13.148	10.046
Chubut	450.549	40.910	41.133	43.413	42.828	39.106	36.675	33.509	29.893	28.667	25.887	23.033	18.572	14.594	11.938	8.789	6.193	5.409
Entre Ríos	1.229.373	111.505	111.766	111.851	110.382	102.987	95.460	83.333	74.525	72.651	67.043	63.214	55.335	46.825	39.665	32.381	24.783	25.667
Formosa	524.805	56.140	57.619	63.539	58.104	47.230	38.683	32.197	29.663	29.440	26.294	22.998	18.059	13.755	11.620	8.653	5.966	4.845
Jujuy	661.667	69.457	68.366	72.597	65.571	61.294	55.508	46.756	39.236	35.556	31.674	29.038	23.903	19.190	15.773	12.043	8.539	7.166
La Pampa	325.626	26.470	26.798	28.997	29.638	26.642	24.203	22.845	20.688	20.467	18.445	17.637	15.284	13.568	11.178	9.033	6.760	6.973
La Rioja	327.384	30.401	32.262	35.962	31.719	28.691	30.115	24.454	20.418	18.958	16.709	14.897	12.151	9.299	7.502	5.800	4.290	3.756
Mendoza	1.693.261	152.636	145.777	153.953	152.559	143.747	141.835	120.026	101.100	92.983	89.779	87.872	78.450	65.476	53.248	44.201	35.506	34.113
Misiones	1.045.534	120.784	119.344	120.881	110.271	94.121	77.575	65.968	59.586	58.137	52.398	44.255	33.856	26.513	22.517	17.399	11.970	9.959
Neuquén	530.219	49.044	49.170	52.134	52.976	46.623	43.712	41.209	37.046	34.132	30.051	26.137	20.649	15.364	11.650	8.595	6.075	5.652
Río Negro	590.871	52.828	53.035	57.007	57.583	51.192	43.949	41.327	38.084	36.974	33.908	30.514	25.859	20.971	16.923	12.906	9.380	8.431
Salta	1.181.886	131.418	129.921	132.660	118.130	107.472	95.297	81.003	69.386	63.282	55.206	50.414	41.434	32.131	26.298	20.418	14.797	12.619
San Juan	676.189	67.821	65.296	65.121	60.600	57.154	55.449	49.237	40.871	36.763	34.753	33.216	29.828	24.093	18.961	15.047	11.612	10.367
San Luis	418.625	42.580	40.903	40.548	37.606	33.585	34.704	29.798	26.472	24.592	22.117	20.389	17.523	14.593	11.534	9.098	6.559	6.024
Santa Cruz	217.846	21.304	21.258	21.804	20.698	17.292	16.620	17.599	15.965	14.874	12.938	10.787	8.061	6.080	4.954	3.574	2.269	1.769
Santa Fe	3.199.248	248.774	254.858	267.140	273.773	273.251	276.147	222.748	191.380	187.611	178.684	169.651	151.006	130.786	114.210	98.489	78.286	82.454
Sgo. del Estero	848.196	75.692	95.590	97.150	87.607	77.486	70.884	57.782	48.266	43.513	40.681	37.230	31.501	24.652	21.257	16.374	12.054	10.477
Tucumán	1.439.575	135.087	145.170	143.796	131.826	126.396	136.356	100.566	81.886	77.010	75.189	73.012	59.916	43.909	36.297	30.272	23.146	19.741
Tierra del Fuego	118.899	11.725	11.623	12.388	12.026	9.064	8.674	9.568	9.088	9.786	8.457	5.879	3.927	2.503	1.754	1.164	741	532

FUENTE: INDEC(2005) SERIE ANALISIS DEMOGRAFICO N°31

POBLACIÓN SEGÚN SEXO Y GRUPOS QUINQUENALES DE EDAD ESTIMADA AL 30 DE JUNIO DE 2006, POR PROVINCIAS.

VARONES

PROVINCIAS	TOTAL	0 a 4	5 a 9	10 a 14	15 a 19	20 a 24	25 a 29	30 a 34	35 a 39	40 a 44	45 a 49	50 a 54	55 a 59	60 a 64	65 a 69	70 a 74	75 a 79	80 y más
Total del país	19.083.828	1.696.718	1.727.996	1.756.088	1.717.102	1.637.640	1.653.784	1.417.740	1.219.550	1.128.336	1.036.319	963.891	840.039	694.800	556.954	441.346	322.568	272.957
Ciud. Aut. Bs. As.	1.392.139	102.294	90.281	87.800	92.532	104.781	120.279	115.937	102.062	91.680	85.692	80.869	73.707	65.215	54.130	47.315	37.586	39.979
Buenos Aires	7.221.884	614.269	620.847	622.107	622.618	600.220	640.631	564.029	483.396	433.649	400.796	370.773	330.880	280.580	221.223	176.796	131.188	107.882
Catamarca	186.980	20.650	19.744	19.728	18.080	16.253	15.594	13.525	11.392	10.226	9.486	8.562	7.085	5.222	4.053	3.214	2.305	1.861
Córdoba	1.602.484	123.949	139.713	140.731	138.042	139.713	149.179	119.920	100.204	95.337	87.453	82.689	74.809	63.148	51.797	41.562	29.802	24.436
Corrientes	491.714	49.863	52.602	53.596	51.207	45.913	40.182	31.352	27.600	27.627	24.917	23.124	18.926	14.329	11.198	8.460	5.845	4.973
Chaco	517.308	52.106	57.669	60.121	55.437	48.605	41.597	32.522	28.659	28.655	26.487	23.755	18.796	13.925	11.147	8.368	5.550	3.909
Chubut	226.124	20.712	21.045	22.186	21.714	20.001	18.710	16.908	15.029	14.470	13.037	11.452	9.303	7.213	5.768	3.964	2.642	1.970
Entre Ríos	604.913	56.506	56.740	56.871	55.907	52.249	48.334	42.217	37.501	36.589	32.558	31.107	27.027	22.474	17.984	13.448	9.318	8.083
Formosa	264.443	28.493	29.396	32.400	29.493	24.034	19.392	15.709	14.598	14.917	13.158	11.727	9.262	6.995	5.793	4.135	2.816	2.125
Jujuy	328.153	35.495	34.751	36.718	33.186	30.887	27.727	23.114	19.582	17.291	15.054	13.943	11.544	9.175	7.540	5.491	3.819	2.836
La Pampa	162.819	13.462	13.609	14.727	15.122	13.568	12.553	11.649	10.421	10.348	9.339	8.974	7.609	6.786	5.346	4.139	2.802	2.365
La Rioja	164.625	15.365	16.420	18.239	16.013	14.594	15.249	12.396	10.411	9.614	8.433	7.587	6.128	4.615	3.526	2.596	1.950	1.489
Mendoza	829.445	77.507	73.985	78.450	77.755	72.779	71.608	59.713	49.340	45.034	42.694	41.857	37.003	30.668	24.379	19.519	14.626	12.528
Misiones	527.231	61.571	60.649	61.372	56.398	47.786	38.608	32.882	29.705	29.371	26.464	22.757	17.404	13.297	11.028	8.304	5.506	4.129
Neuquén	264.651	25.042	25.152	26.443	26.951	23.731	22.011	20.339	18.483	16.805	14.877	12.899	10.226	7.617	5.612	3.909	2.541	2.013
Río Negro	295.471	27.023	27.181	28.876	29.392	26.112	22.107	20.517	18.882	18.220	16.657	15.100	12.941	10.462	8.317	5.968	4.230	3.486
Salta	588.217	66.272	66.029	67.111	60.051	54.167	47.024	39.758	34.561	31.484	27.113	24.848	20.120	15.668	12.701	9.568	6.711	5.031
San Juan	333.069	34.364	33.236	32.925	30.922	28.904	28.135	24.687	20.127	18.125	16.411	15.772	14.162	11.352	8.506	6.608	4.868	3.965
San Luis	209.969	21.765	20.829	20.598	19.060	17.133	17.546	15.124	13.622	12.501	11.004	10.169	8.823	7.108	5.504	4.181	2.743	2.259
Santa Cruz	110.912	10.836	10.853	11.005	10.483	8.918	8.683	8.906	8.016	7.610	6.775	5.579	4.213	3.086	2.503	1.694	1.064	688
Santa Fe	1.560.519	126.634	129.398	135.623	138.912	138.853	139.611	112.218	95.803	93.485	86.767	82.469	72.203	61.245	51.234	41.032	29.563	25.469
Sgo. del Estero	428.153	38.295	48.384	49.374	44.701	40.062	36.181	29.160	24.734	22.153	20.369	19.117	16.258	12.260	10.148	7.517	5.268	4.172
Tucumán	711.912	68.328	73.535	72.834	66.995	63.638	68.428	50.456	40.882	38.056	36.221	35.682	29.482	21.076	16.679	13.015	9.510	7.095
Tierra del Fuego	60.693	5.917	5.948	6.253	6.131	4.739	4.415	4.702	4.540	5.089	4.557	3.080	2.128	1.284	838	543	315	214

FUENTE: INDEC(2005) SERIE ANALISIS DEMOGRAFICO N°31

POBLACIÓN SEGÚN SEXO Y GRUPOS QUINQUENALES DE EDAD ESTIMADA AL 30 DE JUNIO DE 2006, POR PROVINCIAS.

MUJERES

PROVINCIAS	TOTAL	0 a 4	5 a 9	10 a 14	15 a 19	20 a 24	25 a 29	30 a 34	35 a 39	40 a 44	45 a 49	50 a 54	55 a 59	60 a 64	65 a 69	70 a 74	75 a 79	80 y más
Total del país	19.886.783	1.638.522	1.671.186	1.700.416	1.665.541	1.600.751	1.636.257	1.414.326	1.225.422	1.151.589	1.102.882	1.035.677	919.978	785.707	679.811	599.344	500.554	558.820
Ciud. Aut. Bs. As.	1.633.633	98.773	87.606	86.296	92.337	110.946	130.174	124.070	105.525	98.045	96.241	94.941	92.062	88.277	81.065	75.497	69.443	102.335
Buenos Aires	7.562.123	589.255	598.933	599.384	603.647	585.549	626.147	554.942	484.760	445.841	432.735	410.884	371.726	317.372	270.127	243.372	207.254	220.195
Catamarca	185.957	20.097	19.366	19.235	17.380	15.674	15.007	13.025	10.977	9.785	9.131	8.453	6.985	5.604	4.712	4.057	3.249	3.220
Córdoba	1.680.196	119.858	135.697	136.355	134.667	136.474	147.270	117.421	99.454	96.868	93.383	89.275	83.014	72.533	63.398	56.120	46.311	52.098
Corrientes	499.883	49.129	51.406	52.026	49.712	43.847	40.898	32.202	28.171	28.086	25.939	22.879	18.788	15.367	13.546	11.024	8.065	8.798
Chaco	516.557	50.421	55.429	58.184	53.087	47.083	41.237	33.196	29.219	28.730	26.728	23.191	17.925	14.633	13.090	10.669	7.598	6.137
Chubut	224.425	20.198	20.088	21.227	21.114	19.105	17.965	16.601	14.864	14.197	12.850	11.581	9.269	7.381	6.170	4.825	3.551	3.439
Entre Ríos	624.460	54.999	55.026	54.980	54.475	50.738	47.126	41.116	37.024	36.062	34.485	32.107	28.308	24.351	21.681	18.933	15.465	17.584
Formosa	260.362	27.647	28.223	31.139	28.611	23.196	19.291	16.488	15.065	14.523	13.136	11.271	8.797	6.760	5.827	4.518	3.150	2.720
Jujuy	333.514	33.962	33.615	35.879	32.385	30.407	27.781	23.642	19.654	18.265	16.620	15.095	12.359	10.015	8.233	6.552	4.720	4.330
La Pampa	162.807	13.008	13.189	14.270	14.516	13.074	11.650	11.196	10.267	10.119	9.106	8.663	7.675	6.782	5.832	4.894	3.958	4.608
La Rioja	162.759	15.036	15.842	17.723	15.706	14.097	14.866	12.058	10.007	9.344	8.276	7.310	6.023	4.684	3.976	3.204	2.340	2.267
Mendoza	863.816	75.129	71.792	75.503	74.804	70.968	70.227	60.313	51.760	47.949	47.085	46.015	41.447	34.808	28.869	24.682	20.880	21.585
Misiones	518.303	59.213	58.695	59.509	53.873	46.335	38.967	33.086	29.881	28.766	25.934	21.498	16.452	13.216	11.489	9.095	6.464	5.830
Neuquén	265.568	24.002	24.018	25.691	26.025	22.892	21.701	20.870	18.563	17.327	15.174	13.238	10.423	7.747	6.038	4.686	3.534	3.639
Río Negro	295.400	25.805	25.854	28.131	28.191	25.080	21.842	20.810	19.202	18.754	17.251	15.414	12.918	10.509	8.606	6.938	5.150	4.945
Salta	593.669	65.146	63.892	65.549	58.079	53.305	48.273	41.245	34.825	31.798	28.093	25.566	21.314	16.463	13.597	10.850	8.086	7.588
San Juan	343.120	33.457	32.060	32.196	29.678	28.250	27.314	24.550	20.744	18.638	18.342	17.444	15.666	12.741	10.455	8.439	6.744	6.402
San Luis	208.656	20.815	20.074	19.950	18.546	16.452	17.158	14.674	12.850	12.091	11.113	10.220	8.700	7.485	6.030	4.917	3.816	3.765
Santa Cruz	106.934	10.468	10.405	10.799	10.215	8.374	7.937	8.693	7.949	7.264	6.163	5.208	3.848	2.994	2.451	1.880	1.205	1.081
Santa Fe	1.638.729	122.140	125.460	131.517	134.861	134.398	136.536	110.530	95.577	94.126	91.917	87.182	78.803	69.541	62.976	57.457	48.723	56.985
Sgo. del Estero	420.043	37.397	47.206	47.776	42.906	37.424	34.703	28.622	23.532	21.360	20.312	18.113	15.243	12.392	11.109	8.857	6.786	6.305
Tucumán	727.663	66.759	71.635	70.962	64.831	62.758	67.928	50.110	41.004	38.954	38.968	37.330	30.434	22.833	19.618	17.257	13.636	12.646
Tierra del Fuego	58.206	5.808	5.675	6.135	5.895	4.325	4.259	4.866	4.548	4.697	3.900	2.799	1.799	1.219	916	621	426	318

FUENTE: INDEC(2005) SERIE ANALISIS DEMOGRAFICO N°31

CANTIDAD Y PORCENTAJE DE DEFUNCIONES POR CAUSAS MAL DEFINIDAS SEGÚN JURISDICCIÓN DE OCURRENCIA Y GRUPOS DE EDAD
 REPÚBLICA ARGENTINA - AÑO 2006

JURISDICCIÓN DE OCURRENCIA	DEFUNCIONES		PORCENTAJE DE DEFUNCIONES CON CAUSAS MAL DEFINIDAS						
	TODAS LAS CAUSAS	SUBT. MAL DEFINIDAS	Todas las edades	Menores de 15	De 15 a 29	De 30 a 44	De 45 a 59	De 60 a 74	De 75 y más años
TOTAL PAÍS	292.313	20.892	7,1	5,5	3,7	5,8	6,7	6,6	8,0
Ciud. Aut. de Buenos Aires	40.951	262	0,6	1,4	0,6	1,3	0,7	0,6	0,5
Buenos Aires	112.459	8.580	7,6	8,3	3,6	5,4	6,5	6,6	8,7
Catamarca	1.789	281	15,7	11,9	16,1	22,5	18,4	16,1	14,4
Córdoba	25.192	1.345	5,3	6,5	5,0	6,4	8,1	5,1	4,7
Corrientes	5.913	698	11,8	3,5	2,7	8,6	10,6	10,8	15,4
Chaco	6.403	666	10,4	4,8	3,1	12,5	10,5	9,7	12,9
Chubut	2.577	153	5,9	4,4	1,7	4,3	4,3	5,5	7,2
Entre Ríos	8.996	1.219	13,6	5,6	10,8	10,5	10,9	11,6	16,5
Formosa	2.778	222	8,0	3,1	4,2	5,1	6,7	7,1	12,1
Jujuy	3.527	389	11,0	4,0	4,4	9,3	10,8	9,8	15,1
La Pampa	2.290	98	4,3	3,0	0,0	1,3	1,8	3,0	6,1
La Rioja	1.639	177	10,8	7,2	8,8	5,3	12,6	11,1	11,4
Mendoza	12.061	853	7,1	0,7	0,5	1,9	3,1	5,8	9,9
Misiones	5.648	752	13,3	5,1	5,2	7,0	8,1	12,6	20,5
Neuquén	2.368	37	1,6	6,0	0,9	1,3	2,2	0,6	1,2
Río Negro	3.251	373	11,5	13,1	3,0	10,8	10,6	10,1	13,5
Salta	5.814	329	5,7	3,8	1,7	3,2	4,3	4,1	8,6
San Juan	4.304	52	1,2	0,8	2,1	1,4	1,8	0,4	1,6
San Luis	2.546	8	0,3	1,5	0,0	0,0	0,0	0,4	0,3
Santa Cruz	1.060	37	3,5	2,5	0,0	2,4	4,7	2,7	4,6
Santa Fe	27.226	2.879	10,6	9,7	5,7	10,2	11,4	10,6	10,7
Santiago del Estero	4.596	756	16,4	8,0	11,1	11,5	15,2	16,7	18,7
Tucumán	8.495	704	8,3	1,6	1,4	5,4	6,4	7,5	11,2
Tierra del Fuego	358	13	3,6	3,6	6,3	5,7	2,4	1,9	5,6

NOTAS:

- En el total país se incluyen las defunciones de jurisdicción de ocurrencia no especificada.
- En todas las edades se incluyen las defunciones de edad no especificada.
- El porcentaje en cursiva indica que el total de defunciones de ese grupo de edad es menor a 100 muertes

ANEXO METODOLÓGICO

DEFINICIONES, CONCEPTOS E INDICADORES UTILIZADOS

DEFINICIONES Y CONCEPTOS

Nacido vivo

Es la expulsión o extracción completa del cuerpo de la madre prescindiendo de la duración del embarazo, de un producto de la concepción que, después de tal separación, respire o manifieste cualquier otro signo de vida, tal como el latido del corazón, pulsaciones del cordón umbilical, o movimiento efectivo de músculos voluntarios, haya o no haya sido cortado el cordón umbilical y esté o no unida la placenta; cada producto de tal alumbramiento se considera nacido vivo. (1)

Matrimonio

Es la unión legal, conforme a derecho, de dos personas de sexo diferente. (1)

Defunción

Es la desaparición permanente de todo signo de vida, cualquiera que sea el tiempo transcurrido desde el nacimiento con vida (cesación post-natal de las funciones vitales sin posibilidad de resucitar). Por tanto, esta definición excluye las defunciones fetales. (4)

Defunción Fetal

Es la muerte ocurrida con anterioridad a la expulsión completa o extracción del cuerpo de la madre de un producto de la concepción, cualquiera que haya sido la duración del embarazo; la defunción se señala por el hecho de que, después de tal separación, el feto no respira ni muestra cualquier otro signo de vida, tal como el latido del corazón, la pulsación del cordón umbilical o el movimiento efectivo de músculos voluntarios. (4)

Momento de la defunción fetal

El momento de la muerte fetal hace referencia a si la defunción ocurrió antes del parto (anteparto) o durante el parto (intraparto). A partir del año 2001, por recomendaciones de expertos, esta información se solicita a través de la pregunta "El feto presentaba señales de maceración".

Lugar de residencia habitual

Es la localización geográfica o dirección donde reside habitualmente la persona de que se trate.

Este no necesita ser el mismo lugar en que aquella persona se encontraba en el momento en que ocurrió el hecho o su residencia legal. A los efectos de la tabulación, el lugar de residencia debe determinarse de la siguiente manera:

- para nacidos vivos: lugar de residencia de la madre en el momento del alumbramiento del nacido vivo;

- para defunciones fetales: lugar de residencia de la madre en el momento de la expulsión del feto muerto;

- para defunciones: en las de menores de un año, lugar de residencia de la madre en el momento de la muerte del niño (o la del niño si la madre ha muerto); y lugar de residencia del fallecido al morir para el resto de las edades. (1)

Lugar de ocurrencia

Es la localización geográfica o dirección donde ha ocurrido el nacimiento, la defunción, la defunción fetal, etc. (1)

Edad

Es el intervalo de tiempo estimado o calculado entre el día, mes y año del nacimiento, y el día, mes y año en que ocurre el hecho expresado en unidad solar de máxima amplitud que se haya completado, o sea, años para los adultos y niños; y meses, semanas, días, horas o minutos de vida, la unidad que sea más adecuada, para los niños de menos de un año de edad. (1)

Nivel de instrucción

Es el grado más alto completado, dentro del nivel más avanzado que se ha cursado, de acuerdo a las características del sistema educacional del país, considerando tanto los niveles primario, secundario, terciario y universitario del sistema educativo no reformado, como la categorización del sistema educativo reformado (ciclos de Educación General Básica y Polimodal).

Pertenencia o asociación a sistemas de atención de la salud

Es la condición de afiliación a algún sistema de atención de la salud (obra social, plan privado, mutual, plan o seguro público etc.)

A los efectos de la tabulación, la pertenencia o asociación a algún sistema de atención de la salud se determina de la siguiente manera:

- Para nacidos vivos y defunciones de menores de 1 año pertenencia o asociación de la madre a algún sistema de atención de la salud
- Para fallecidos de 1 año de edad o más pertenencia o asociación del fallecido a algún sistema de atención de la salud

Las categorías de pertenencia o asociación son:

- **Obra Social:** sistema de atención de la salud caracterizado por la afiliación obligatoria de todas las personas que trabajan en relación de dependencia.
- **Plan de salud privado o Mutual:** sistema de atención de la salud caracterizado por la adhesión o asociación voluntaria.
- **Plan o Seguro público:** sistema de cobertura organizado y financiado por el Estado Nacional y/o Provincial y/o Municipal para personas que no están afiliadas a algún sistema de atención de la salud.

Peso al nacer

Es la primera medición del peso del feto o recién nacido hecha después del nacimiento. Dicho peso debe ser tomado preferentemente dentro de la primera hora de vida, antes de que ocurra la pérdida post-natal importante de peso. Se define como **Bajo peso al nacer** al inferior a 2.500 gramos (hasta 2.499 gramos inclusive) .

Tiempo de gestación

La duración de la gestación se mide a partir del primer día del último período menstrual normal. La edad gestacional se expresa en días o en semanas completas.

- **Pretérmino:** menos de 37 semanas completas (menos de 259 días).
- **A término:** de 37 a 41 semanas completas (259 a 293 días).
- **Postérmino:** 42 semanas completas o más (294 días o más).

Número de orden de nacido vivo

Es el número de orden del nacido vivo que está siendo registrado, en relación con todos los nacidos vivos anteriores que ha tenido la madre.

Situación conyugal de la madre

Hace referencia a si la madre, al momento del nacimiento o de producirse la defunción de un menor de 14 años o la defunción fetal, se encontraba conviviendo en pareja o no, sin importar si la unión es con el padre biológico, pareja o compañero. (2)

Asistente o persona que atendió el nacimiento y el parto

Es la persona que asistió a la madre en el parto de un nacido vivo o de un feto nacido muerto. Los datos deben recogerse de manera que permitan distinguir los nacimientos y las defunciones fetales según hayan sido asistidos por: médico, partera, comadre, sin atención, otros y sin especificar.

Local de ocurrencia

Es el sitio donde ocurrió el hecho. A los efectos de la tabulación el local de ocurrencia debe determinarse de la siguiente manera:

- **Establecimiento de salud:** es el lugar donde se brinda asistencia médica y / u obstétrica; puede ser hospital, clínica, maternidad, centro asistencial, etc. A su vez también puede ser categorizado en público o de otra dependencia (privado, obra social, etc.).
- **Vivienda o domicilio particular:** cualquier otro domicilio no institucional, es decir, casa donde una persona vive o se hospeda.
- **Otro lugar:** si ocurrió en algún otro lugar. Ej. a bordo de un transporte, en la vía pública, en la cárcel, en el lugar de trabajo, etc.
- **Se ignora.** (2) (3)

Causa de defunción

Son todas aquellas enfermedades, estados morbosos o lesiones que produjeron la muerte, o que contribuyeron a ella y las circunstancias del accidente o de la violencia que produjo dichas lesiones. (4)

Causa básica de la defunción

Es a) la enfermedad o lesión que inició la cadena de acontecimientos patológicos que condujeron directamente a la muerte o b) las circunstancias del accidente o violencia que produjo la lesión fatal. (4)

Muerte materna

Es la defunción de una mujer mientras está embarazada o dentro de los 42 días siguientes a la terminación del embarazo, independientemente de la duración y el sitio del embarazo, debido a cualquier causa relacionada con o agravada por el embarazo mismo o su atención pero no por causas accidentales o incidentales. (4)

La Clasificación Estadística Internacional de Enfermedades y Problemas Relacionados con la Salud - Décima Revisión (CIE-10) mantiene esta definición y propone la consideración de una nueva categoría: **muerte materna tardía**. Se define como tal a la muerte de una mujer por causas obstétricas directas o indirectas, ocurrida después de los 42 días pero antes de un año de la terminación del embarazo.

No obstante, a los fines de las comparaciones nacionales e internacionales, la tasa de mortalidad materna deberá ser calculada sin incluir las defunciones maternas tardías.

CONCEPTOS E INDICADORES UTILIZADOS

Las estadísticas vitales proporcionan información referente a la dinámica de la población, y son ampliamente utilizadas para el cálculo de indicadores de gran importancia para el sector salud.

El **NIVEL de RIESGO** de la población se estima sobre la base de indicadores que miden variables socio-económico-culturales, biológicas y otras en las cuales ya se ha demostrado fuerte asociación con resultados deficitarios (muerte, enfermedad o secuelas). El concepto de riesgo es netamente probabilístico, ya que el alto o bajo riesgo se asocia con alta o baja posibilidad de que suceda un daño.

En salud materno infantil una serie de factores maternos se asocian frecuentemente con daño del niño (muerte o enfermedad). Conocerlos permite establecer medidas preventivas para el grupo que más lo necesite (Alto Riesgo) y de esta forma optimizar la distribución de los recursos disponibles, con los consiguientes mejores resultados, al contribuir a racionalizar la atención de la salud.

El **SISTEMA DE SALUD** hace referencia no sólo a la atención médica, sino también a todos los factores vinculados directa o indirectamente con problemas de la salud, como vivienda, saneamiento, accesibilidad a los sistemas de atención, alimentación, etc. Su evaluación no es una tarea sencilla, ya que la misma no puede ser expresada exclusivamente a través de los resultados, en la medida en que éstos están influenciados fuertemente por el nivel de riesgo de la población que se asiste.

Los **RESULTADOS** son función de las dos variables anteriores (Riesgo Poblacional y Sistema de Salud) y ellos pueden ser medidos a través del daño (muerte, enfermedad y/o secuela).

Lugar de residencia habitual

Para el estudio de las variaciones de la natalidad y la mortalidad es fundamental clasificar los nacimientos y las defunciones, registrados en el país, de acuerdo con el lugar de residencia habitual. De esta manera cada provincia podrá:

- disponer del número efectivo de nacimientos y defunciones que acaecieron entre los residentes de esa jurisdicción, independientemente del lugar de ocurrencia. En las tabulaciones según lugar de ocurrencia influye la concentración de los servicios de salud en ciertas áreas geográficas;
- calcular el crecimiento vegetativo;
- vincular los datos con los de los censos de población y calcular las tasas para cada subdivisión geográfica sobre la base de la población correspondiente.

Para comparaciones entre zonas geográficas deberían emplearse únicamente las tabulaciones según lugar de residencia.

Edad

El estudio de la estructura por edad reviste especial interés, dado que la fecundidad y la mortalidad, están estrechamente relacionadas con la edad de los individuos. Por esto la información sobre la edad es esencial para los estudios demográficos y los programas de salud. La tabulación de los nacidos vivos por edad de la madre permite, por ejemplo, el estudio de los diferenciales de fecundidad, el cálculo de tasas de reproducción, etc. La clasificación de las defunciones según edad y sexo proporciona la información básica para la construcción de las tablas de vida y las proyecciones de población. Al hacer referencia al concepto de riesgo, se podrá visualizar la importancia de la edad desde el punto de vista del sector salud.

Natalidad

La **TASA BRUTA DE NATALIDAD** relaciona todos los nacimientos acaecidos en una población dada con la población total. Es un índice de la velocidad relativa con que aumenta la población mediante los nacimientos. Influyen sobre la natalidad factores tales como la composición por edad (cuanto más joven es la población mayor es la tasa de natalidad), el nivel socio-económico (a menor nivel mayor tasa de natalidad) y la fecundidad propiamente dicha, con los que se puede evaluar en forma indirecta el mayor riesgo de una población. En general las altas tasas de natalidad se acompañan de otros factores de riesgo.

La tasa bruta de natalidad sola no debe usarse para comparar el nivel de fecundidad de dos poblaciones, por cuanto no toma en cuenta las diferencias en la estructura de las mismas, especialmente con respecto a la composición por edad de la población femenina.

TASA BRUTA DE NATALIDAD

$$\text{Tasa bruta anual de natalidad} = \frac{\text{Nro. de nacidos vivos registrados en la población de una zona geográfica dada durante un año dado}}{\text{Población total de la zona geográfica dada en mitad del mismo año}} \times 1000$$

Se consideran nacidos vivos registrados a los ocurridos en el año de registro y en el año inmediato anterior.

Edad de la madre

La edad de la madre es un factor que se asocia fuertemente con el posible daño del niño (muerte o enfermedad). Esto ha sido estudiado en diferentes países y verificado para la Argentina en diferentes investigaciones. (5)

Este tipo de estudios, permite cuantificar los grupos de riesgo, o sea aquellos grupos que tengan mayor posibilidad de daño (Alto Riesgo) o menor (Bajo Riesgo). Este enfoque basado en el concepto de riesgo, tiene gran trascendencia desde el punto de vista sanitario y con miras a encararlo de esta forma, se adoptó en el estudio mencionado la clasificación propuesta por Buttler y Bonham en 1958 (6) y utilizada con éxito en numerosos estudios ulteriores. Las madres son categorizadas en tres niveles de riesgo en relación con su edad:

- ALTO RIESGO - Menos de 20 años.
- BAJO RIESGO - Entre 20 y 34 años.
- RIESGO INTERMEDIO - Mayores de 34 años.

Desde el punto de vista de la atención materno infantil se define como RIESGO a la mayor probabilidad de producirse DAÑO (muerte, enfermedad y/o secuela) en el período de referencia (en este caso el primer año de vida). La edad materna es un factor que se asocia significativamente con la posibilidad de daño del hijo (mortalidad) durante el primer año de vida y permite identificar y cuantificar dónde y de qué dimensión es el riesgo a que está sometido ese niño.

Nivel de instrucción materno

El nivel de instrucción materno es un factor de riesgo para el hijo en cuanto a la probabilidad de sufrir un daño (muerte, enfermedad y/o secuela). Esta fuerte asociación está sustentada por numerosos trabajos y verificado en la Argentina en el estudio mencionado precedentemente.

En Principios y Recomendaciones para un Sistema de Estadísticas Vitales, las Naciones Unidas, a través de su Oficina de Estadística, recomienda categorizar el Nivel de Instrucción Materno en siete grupos: Analfabeta, Primaria Incompleta y Completa, Secundaria Incompleta y Completa y Terciaria o Universitaria Incompleta y Completa.

El mayor riesgo corresponde a los niños hijos de madres con bajo Nivel de Instrucción y el menor riesgo a los hijos de madres con alto Nivel de Instrucción.

Pertenencia o asociación a sistemas de atención de la salud

La adhesión o asociación obligatoria o voluntaria a algún sistema de atención de la salud no indica “per se” cobertura real; sin embargo, establece mecanismos de accesibilidad a los servicios de salud.

Desde esta perspectiva, estar o no asociado a algún sistema de atención de la salud permite un corte dicotómico de la población afiliada y no afiliada en cuanto a cobertura y utilización de servicios de salud. Es también un indicador indirecto o “proxi” de condición socio-económica de la población y, por lo tanto, de caracterización de la misma según niveles de riesgo.

Peso al nacer

La alta frecuencia de neonatos de **bajo peso al nacer** (< 2500 g), se observa en países o regiones en vías de desarrollo y su alta incidencia se acompaña frecuentemente con otros indicadores de riesgo elevado como todos los considerados anteriormente. Esta definición engloba al desnutrido fetal y al neonato de pretérmino, por lo que muchas veces las estrategias a seguir son en función de la distribución porcentual de cada uno de estos dos grupos.

La mejoría en la atención de la salud puede disminuir la morbimortalidad y las secuelas de este grupo de alto riesgo, pero no su incidencia, ya que ésta es producto del efecto de múltiples variables que dependen del desarrollo social y cuya erradicación necesita medidas estructurales, capaces de producir impacto pero a largo plazo.

Edad gestacional

La edad gestacional es un parámetro de fundamental importancia al nacer, ya que a partir del mismo se toman innumerables medidas de atención y/o prevención del neonato. Está relacionada directamente con el grado de adaptación del niño a la vida extrauterina. A menor edad gestacional más difícil es adaptarse al medio ambiente: problemas de regulación térmica, de alimentación, mayor susceptibilidad a las infecciones, disturbios metabólicos, insuficiencias respiratorias, trastornos cardiocirculatorios que producen asfixias de diferente grado y otras complicaciones debidas exclusivamente al escaso tiempo de gestación.

Esta situación condiciona y hace que muchos de estos niños requieran cuidados intensivos para tratar de atenuar los efectos de la prematurez, evitar secuelas y disminuir la mortalidad que está en razón inversa al tiempo de gestación.

Si se utiliza esta variable asociada al peso al nacer, sirve para diagnosticar el estado de nutrición fetal.

El niño de pretérmino es aquél que nace antes de la 37 semana completa (cualquiera sea su peso). El nacido a término es el que nace entre la 37 y la 41 semana completa de gestación. El neonato de post-término nace en la 42 o más semanas completas.

Deben tomarse con precaución los datos sobre edad gestacional por dos razones: el nivel de confiabilidad del dato y las limitaciones en cuanto a lo que puede brindar la atención médica para su modificación.

Número de orden de nacido vivo

El primer hijo tiene mayor riesgo que el segundo y el tercero. A partir de éste, el riesgo aumenta en forma muy importante, al punto que la gran múltipara es considerada una madre de alto riesgo. Estas son más frecuentes en países o regiones con déficits socio-económicos y culturales, en los cuales no existen programas de control de la natalidad.

Esta gran multiparidad se ve en muchas regiones, aún en madres jóvenes, por lo que muchas veces no está asociada con la edad de la madre como podría esperarse. La importancia de este factor en el área materno-infantil, justifica su análisis a nivel del país y de las diferentes jurisdicciones.

Desde los trabajos de Ruth Puffer y Carlos Serrano, publicados a principios de la década del 70 (7), se observó que el orden de nacimiento podría considerarse como un factor de riesgo que se asociaba con determinado daño en el hijo.

Situación conyugal de la madre

Los nacidos vivos se presentan también teniendo en cuenta la situación conyugal de la madre, referida a si convive en pareja (ya sea casada o en unión de hecho) o no convive en pareja.

Una información que señale la situación conyugal de la madre, categorizándola como con pareja estable o sin pareja estable, contribuye a definir el riesgo de una población materno infantil con mayor precisión que la filiación, definida como la condición de matrimonial o extramatrimonial del nacimiento.

Local de ocurrencia y persona que atendió el parto

Para evaluar la utilización de los servicios y recursos de salud, resulta útil tener en cuenta el local de ocurrencia y la persona que asistió el parto. Estos datos permiten apreciar el nivel de institucionalización del mismo en las distintas jurisdicciones. Desde el punto de vista estrictamente sanitario, son importantes porque permiten evaluar las condiciones de riesgo en que ha acaecido el parto. El parto no institucional comprende los nacidos vivos acaecidos en domicilio o en otro lugar como la calle, a bordo de un vehículo, etc. Ello de por sí define una condición de alto riesgo.

Causa de muerte

Las estadísticas de causa de muerte constituyen una de las herramientas más útiles para el conocimiento de los problemas de salud de una población y orientación de los programas.

"Desde el punto de vista de la prevención de la mortalidad, es importante cortar la cadena de acontecimientos o instituir la curación en un cierto punto. El objetivo más efectivo es prevenir que opere la causa precipitante.

"El problema de clasificar las causas de muerte, en estadísticas vitales, es relativamente simple cuando actúa una sola. Sin embargo, en muchos casos contribuyen a la muerte dos o más procesos patológicos. En tales casos ha sido la práctica tradicional seleccionar una de estas causas para ser tabulada. Para hacer uniformes la terminología y el procedimiento de selección de la causa de muerte para las tabulaciones primarias en la Sexta Conferencia Internacional para la Revisión Decenal, se acordó designar la causa que fuera a ser tabulada como la CAUSA BASICA DE DEFUNCION".(8)

La **TASA BRUTA DE MORTALIDAD** relaciona todas las muertes acaecidas en una población dada con la población total, midiendo así la disminución de la misma a causa de las muertes. Si bien es muy utilizada, ya que generalmente se dispone de los datos para su cálculo, deben adoptarse ciertos recaudos.

Dado que la mortalidad varía con la edad, la tasa bruta puede ser engañosa cuando las poblaciones que se comparan no tienen una composición similar según la edad y el sexo. Las poblaciones compuestas por una elevada proporción de personas de edad avanzada en las que la mortalidad es más alta, mostrarán naturalmente tasas brutas de mortalidad más elevadas que las de las poblaciones 'más jóvenes'.

TASA BRUTA DE MORTALIDAD

$$\text{Tasa bruta anual de mortalidad} = \frac{\text{Nro.de defunciones acaecidas en la población de una zona geográfica dada durante un año dado}}{\text{Población total de la zona geográfica dada en mitad del mismo año}} \times 1000$$

La **TASA ESPECIFICA DE MORTALIDAD SEGÚN EDAD** expresa el riesgo de morir en cada uno de los grupos de edad elegidos para el cálculo. La especificación de la edad y el sexo elimina las diferencias que podrían deberse a las variaciones en la población con respecto a estas características. Dichas tasas pueden compararse entre una zona geográfica y otra y entre un período de tiempo y otro. Sin embargo, no deben dejarse de lado otras variables importantes que influyen sobre la mortalidad en ciertas edades como la escolaridad, la ocupación, etc.

TASA ESPECIFICA DE MORTALIDAD SEGÚN EDAD

$$\text{Tasa anual específica de mort. según edad} = \frac{\text{Nro.de defunciones acaecidas en un grupo de edad específica de la población de un área geográfica dada durante un año dado}}{\text{Población de ese grupo específico de edad del área geográfica dada durante el mismo año}} \times 1000$$

La **TASA DE MORTALIDAD SEGÚN CAUSA** relaciona las defunciones provenientes de una causa específica con la población. Suministra un índice de la disminución de la población total por una causa determinada y es uno de los indicadores más utilizados para la evaluación de los programas de salud.

Es importante calcular esta tasa por edad y sexo, ya que las causas de muerte varían según estas características.

Dado que la causa de muerte certificada por el médico es uno de los datos que está sujeto a errores en cuanto a su declaración, cabe tomar precauciones en su uso, dependiendo su exactitud del tipo de certificación, de codificación y de los criterios de clasificación que se utilicen.

Mortalidad Materna

La mortalidad materna constituye un importante problema de investigación, tanto en lo referente a las causas como a los distintos factores que influyen en la misma: la asistencia sanitaria de la madre, el saneamiento, la nutrición y las condiciones socio-económicas generales. Las defunciones maternas pueden subdividirse en dos grupos:

- **Defunciones obstétricas directas:** son las que resultan de complicaciones obstétricas del estado de gestación (embarazo, trabajo de parto y puerperio), de intervenciones, de omisiones, de tratamiento incorrecto, o de una cadena de acontecimientos originada en cualquiera de las circunstancias mencionadas;

- **Defunciones obstétricas indirectas:** son las que resultan de una enfermedad existente desde antes del embarazo o de una enfermedad que evoluciona durante el mismo, no debidas a causas obstétricas directas pero sí agravadas por los efectos fisiológicos del embarazo.

La mortalidad materna es frecuentemente subestimada debido a deficiencias en la certificación médica de la causa de muerte en el Informe Estadístico de Defunción, tanto en países desarrollados como en vías de desarrollo.

En tal sentido, la Dirección Nacional de Maternidad e Infancia junto con la Dirección de Estadísticas de Salud, llevó a cabo un estudio que confirmó la existencia de subregistro de causas maternas con información de 1985 (9) (10). Un estudio colaborativo multicéntrico realizado por el Ministerio de Salud y Ambiente (Comisión Nacional de Programas de Investigaciones Sanitarias – CONAPRIS -) permitió corroborar la existencia de subregistro de causas maternas, con información del año 2002, y comprobó que dicho subregistro había disminuido sensiblemente en comparación con los resultados del estudio basado en información de 1985. (11)

La **TASA DE MORTALIDAD MATERNA** refleja el riesgo de morir de las mujeres durante la gestación y el parto.

Se utiliza como denominador el número de nacidos vivos como una aproximación al número de mujeres expuestas a morir por causas relacionadas con el embarazo, el parto y el puerperio.

Si bien la Clasificación Estadística Internacional de Enfermedades y Problemas Relacionados con la Salud -Décima Revisión (CIE-10) incorpora la categoría de muerte materna tardía, a los fines de las comparaciones nacionales e internacionales, éstas no se incluyen en el numerador de la tasa de mortalidad materna.

TASA DE MORTALIDAD MATERNA

$$\text{Tasa anual de mort. materna} = \frac{\text{Nro. de defunciones por causas maternas acaecidas en la población femenina de un área geográfica dada durante un año dado}}{\text{Nro. de nacidos vivos registrados en la población del área geográfica dada durante el mismo año}} \times 10000$$

Se consideran nacidos vivos registrados a los ocurridos en el año de registro y en el año inmediato anterior.

Mortalidad Infantil

La mortalidad infantil comprende la mortalidad de menores de un año. Se llama mortalidad neonatal a la ocurrida en el transcurso de los primeros 27 días de vida y la expresión mortalidad postneonatal designa la ocurrida desde el fin del período neonatal hasta la edad de un año.

Existen un conjunto de factores que influyen y determinan el nivel de la misma: biológicos, demográficos, socio-económicos, culturales, ambientales, de atención de la salud y geográficos.

La influencia de estos factores difiere según la edad de los menores de un año. En la mortalidad neonatal prevalecen aquéllos vinculados con las condiciones congénitas como con la atención de la salud (salud de la madre, control del embarazo, atención del parto y del niño durante los primeros días de vida). En la mortalidad postneonatal tienen mayor impacto las condiciones ambientales y socio-económicas sobre la salud del niño.

Para su análisis, es necesario tener presente la influencia de la calidad de los datos en el valor de estos indicadores, particularmente en la mortalidad neonatal. Esto obedece a que, además del posible subregistro, podrían sumarse inconvenientes por la aplicación incorrecta de las definiciones de nacido vivo y de defunción fetal.

La **TASA DE MORTALIDAD INFANTIL** relaciona las defunciones de menores de un año acaecidas durante un año y el número de nacidos vivos registrados en el transcurso del mismo año.

Es considerada como uno de los indicadores más importantes para la planificación y programación de actividades en salud y, debido a su especial utilidad, es necesario calcular e interpretar correctamente sus valores. Uno de los errores más frecuentes es el que proviene de una incorrecta aplicación de la definición del hecho y de la inscripción del mismo. Existe una tendencia a inscribir como defunciones fetales a los niños que, aún habiendo nacido vivos, mueren inmediatamente. O sea, que podría haber una subinscripción de nacidos vivos y también de las defunciones infantiles, situación que influye en el cálculo de las tasas de mortalidad infantil. Otro factor a considerar es la omisión de registro del nacimiento y la defunción.

TASA DE MORTALIDAD INFANTIL

$$\text{Tasa anual de mort. infantil} = \frac{\text{Nro. de muertes de menores de un año de edad acaecidas en la población de un área geográfica dada durante un año dado}}{\text{Nro. de nacidos vivos registrados en la población del área geográfica dada durante el mismo año}} \times 1000$$

Se consideran nacidos vivos registrados a los ocurridos en el año de registro y en el año inmediato anterior.

Mortalidad Neonatal

La mortalidad neonatal forma parte de la mortalidad infantil, y ella es proporcionalmente mayor (mortalidad dura) cuanto más baja sea la tasa de mortalidad infantil, como se ve en países desarrollados o en poblaciones con buenas condiciones socio-económicas y culturales.

La mayoría de las causas de muerte son de **origen perinatal** y ello es más frecuente cuanto más precoz sea el fallecimiento como sucede en la Mortalidad Neonatal Precoz (entre 0 y 6 días de vida) en relación con la Mortalidad Neonatal Tardía (entre 7 y 27 días de vida).

Es una tasa cuyo numerador es el número de niños fallecidos en los primeros 27 días de vida extrauterina, durante un año dado, y el denominador el número de nacidos vivos registrados, en el mismo año, y expresada por cada 1000 nacidos vivos.

TASA DE MORTALIDAD NEONATAL

$$\text{Tasa anual de mort. neonatal} = \frac{\text{Nro. de muertes de niños de menos de 28 días de edad acaecidas en la población de un área geográfica dada durante un año dado}}{\text{Nro. de nacidos vivos registrados en la población del área geográfica dada durante el mismo año}} \times 1000$$

Se consideran nacidos vivos registrados a los ocurridos en el año de registro y en el año inmediato anterior.

Mortalidad Post-Neonatal

La mortalidad postneonatal forma parte de la mortalidad infantil y ella es proporcionalmente mayor (mortalidad blanda) cuanto más altas sean las tasas de mortalidad infantil, como se observa en países en vías de desarrollo o en poblaciones con malas condiciones socio-económicas y culturales

La mayoría de las causas de muerte se deben a problemas provenientes del medio ambiente y ello es más frecuente cuanto más se aleja la muerte del momento del nacimiento (infecciones, diarreas, deshidratación, trastornos respiratorios agudos, etc.).

Se debe recordar que muchos neonatos de alto riesgo (de pretérmino, bajo peso, etc.) aún sobreviviendo al período neonatal, quedan con déficits para afrontar las condiciones desfavorables del medio ambiente y fallecen durante el período post-neonatal. A su vez, es poco frecuente que los nacidos de bajo riesgo (a término, con peso adecuado, sin malformaciones, etc.) fallezcan en el período neonatal, pero no así en el período post-neonatal si las condiciones del medio son desfavorables.

De ahí la importancia de conocer el momento de la muerte que, junto a otras variables, facilita el diagnóstico de situación de una determinada provincia, región o país.

Es una tasa cuyo numerador es el número de niños fallecidos entre los 28 y los 365 días de vida extrauterina, durante un año dado, y el denominador el número de nacidos vivos registrados, en el mismo año, y expresada por cada 1000 nacidos vivos.

TASA DE MORTALIDAD POSTNEONATAL (TASA DE MORTALIDAD INFANTIL TARDIA)

$$\text{Tasa anual de mort. postneon.} = \frac{\text{Nro. de muertes de niños de 28 días a menos de un año de edad acaecidas en la población de un área geográfica dada durante un año dado}}{\text{Nro. de nacidos vivos registrados en la población del área geográfica dada durante el mismo año}} \times 1000$$

Se consideran nacidos vivos registrados a los ocurridos en el año de registro y en el año inmediato anterior.

Mortalidad Infantil según criterios de reducibilidad

La clasificación de las causas de muerte según "Criterios de Reducibilidad" tiene como objeto detectar problemas, sustentar la toma de decisiones y guiar las actividades, de forma tal que faciliten la instrumentación de medidas correctivas adecuadas.

En la Argentina esta clasificación comenzó a usarse a partir de 1985. Esto permitió que los datos elaborados de esta forma pudieran ser utilizados para orientar las acciones sectoriales en el área materno infantil, en función del riesgo, guiar la normatización de las patologías prevalentes en el medio y sustentar la planificación y programación de actividades y servicios. (12)

En 1996 el agrupamiento de causas de muertes infantiles vigente fue revisado y reformulado, considerando las innovaciones tecnológicas y científicas y los cambios en las modalidades de atención ocurridos desde 1985, utilizándose en esta publicación la nueva versión (13).

Se definen diferentes causas de muerte para el período neonatal (0 a 27 días de vida) y para el período post-neonatal (28 a 365 días). Dos grandes grupos de causas integran esta clasificación: **reducibles** (que incluye las defunciones cuya frecuencia podría disminuirse, en función del conocimiento científico actual y por distintas acciones desarrolladas, fundamentalmente a través de los servicios de salud) y **difícilmente reducibles** (que incluye las defunciones que en la actualidad no son reducibles).

La asignación de códigos a los distintos agrupamientos de causas de muerte según criterios de reducibilidad, ha experimentado un ajuste en el año 2000. En efecto, en el

mencionado año, y con información del año 1999, se reasignaron tres categorías de cuatro caracteres de la CIE-10, que correspondían a "otras causas", a algunas categorías de causas reducibles.

Mortalidad Fetal

En 1950 la Organización Mundial de la Salud definió la muerte fetal como "la muerte antes de la expulsión completa de su madre de un producto de la gestación, independientemente de la duración del embarazo; ... el feto no respira o muestra algún otro signo de vida..." Asimismo, recomendó que la muerte fetal sea clasificada como precoz (<20 semanas completas de gestación desde la fecha de la última menstruación), intermedia (20 a menos de 28 semanas), tardía (28 semanas completas o más), o no clasificable.

En 1975 se revisa nuevamente la definición y se adopta la que continúa vigente hasta la actualidad.

En la Clasificación Estadística Internacional de Enfermedades y Problemas Relacionados con la Salud - Décima Revisión (CIE-10) (Volumen 1), se expresa que la Conferencia Internacional para la Décima Revisión "estuvo de acuerdo en que era aconsejable conservar las definiciones de nacido vivo y muerte fetal tal como aparecen en la Novena Revisión". También se establece que el período perinatal se inicia en la semana 22ª de gestación (cuando el peso del feto es normalmente de 500 gramos) y termina cuando se completan siete días después del nacimiento.

Con esta nueva conceptualización, queda establecido que se considerarán muertes fetales tardías o "mortinatos" aquéllas que se producen a partir de la 22ª semana de gestación.

La mortalidad fetal está altamente concentrada en el extremo inferior de la distribución de peso. Si bien la mayoría de estos casos (vivos y muertos) son partos pretérmino, el peso al nacer es el camino final crucial en la cadena causal fatal (Susser M., Marolla F.M., and Fleiss J.: Birthweight, fetal age and perinatal mortality. Am.J.Epidemiol. 96:197-204, 1972). A medida que el peso se aleja de un nivel óptimo de sobrevida, el riesgo de muerte aumenta en forma exponencial (Karn and Penrose 1951; Shah and Abbey 1971; Susser et al. 1972; Wilcox and Russell 1983 b, c). En general, el pronóstico de sobrevida como feto o neonato es peor cuanto más lento sea el crecimiento. Cuanto menor sea el peso logrado a una edad gestacional dada, mayor es la probabilidad de morir.

Desde el punto de vista obstétrico, las acciones para prevenir la mortalidad fetal están dirigidas sólo a los factores de riesgo postconcepcionales, ya que el obstetra actúa desde el momento en el que la mujer entra al sistema de cuidados prenatales.

Desde la perspectiva de la salud pública y de la investigación epidemiológica, las acciones están dirigidas, además, a los factores de riesgo preconcepcionales.

Las muertes fetales son producidas por varios factores cuyos pesos relativos aún se ignoran. Sin duda éstos serán diferentes entre países desarrollados y los menos desarrollados. Estas diferencias deben medirse con el riesgo atribuible, ya que el riesgo relativo no permite evidenciarlas.

RAZON DE MORTALIDAD FETAL

$$\text{Razón de mortalidad fetal} = \frac{\text{Nro. de muertes fetales}}{\text{Nro. de nacidos vivos registrados}} \times 1000$$

Se consideran nacidos vivos registrados a los ocurridos en el año de registro y en el año inmediato anterior.

TASA DE MORTALIDAD FETAL

$$\text{Tasa de mortalidad fetal} = \frac{\text{Nro. de muertes fetales}}{\text{Nro. de nacidos totales (vivos y muertos)}} \times 1000$$

Se consideran nacidos vivos registrados a los ocurridos en el año de registro y en el año inmediato anterior.

Mortalidad perinatal

La Clasificación Estadística Internacional de Enfermedades y Problemas Relacionados con la Salud - Décima Revisión (CIE-10) estableció definitivamente que el período perinatal comienza cuando se completa la 22ª semana de gestación (cuando el peso del feto es normalmente de 500 gramos) y finaliza cuando se completan los siete días posteriores al nacimiento.

TASA DE MORTALIDAD PERINATAL

$$\text{Tasa de mortal. perinatal} = \frac{\text{Nro.de muertes fetales tardías más Nro.de defunciones de menores de siete días}}{\text{Nro.de muertes fetales tardías más Nro.de nacidos vivos registrados}} \times 1000$$

Se consideran nacidos vivos registrados a los ocurridos en el año de registro y en el año inmediato anterior.

En las sociedades con menor desarrollo socio-económico, el control prenatal tendría mayor impacto que la educación materna; la asistencia hospitalaria de los partos mejora significativamente la mortalidad neonatal, pero este efecto se atenúa debajo de los 1500 gramos.

El efecto del peso sobre la mortalidad se prolonga más allá de la etapa fetal y alcanza la etapa neonatal, período en el que continúa la vulnerabilidad y se producen muertes por infecciones varias.

Referencias Bibliográficas

1- NACIONES UNIDAS - DEPARTAMENTO DE ASUNTOS ECONÓMICOS Y SOCIALES - OFICINA DE ESTADÍSTICA: "Principios y Recomendaciones para un Sistema de Estadísticas Vitales". Informes Estadísticos. Serie M, Nro.19, Rev.1. Nueva York, EE.UU., 1974.

2- MINISTERIO DE SALUD - DIRECCIÓN DE ESTADÍSTICA E INFORMACIÓN DE SALUD – PROGRAMA NACIONAL DE ESTADÍSTICAS DE SALUD: "Modelos de Formularios e Instructivos del Sistema de Estadísticas Vitales". Buenos Aires, Argentina, enero 2000.

3- MINISTERIO DE SALUD Y ACCION SOCIAL – SUBSECRETARÍA DE SALUD – DIRECCIÓN DE ESTADÍSTICAS DE SALUD: "Manual de Adiestramiento de Agentes de Registros Civiles". Estadísticas Vitales y de Salud. Material de Enseñanza. Serie 9 Nro. 2. Buenos Aires, Argentina, 1984.

4- ORGANIZACIÓN PANAMERICANA DE LA SALUD - OFICINA SANITARIA PANAMERICANA - OFICINA REGIONAL DE LA ORGANIZACIÓN MUNDIAL DE LA SALUD: "Clasificación Internacional de Enfermedades y Problemas Relacionados con la Salud - Décima Revisión, 1992. Publicación Científica Nro.554. Organización Panamericana de la Salud. Washington, D.C., EE.UU., 1995.

5- MINISTERIO DE SALUD Y ACCIÓN SOCIAL - SECRETARIA DE SALUD - PROGRAMA NACIONAL DE ESTADÍSTICAS DE SALUD: "Situación Sanitaria de los Menores de 1 año". Serie 10, Nro.5. Buenos Aires, Argentina, diciembre 1992.

6- BUTTLER N.R. Y BONHAM D.G.: "Perinatal Mortality: The First Report of the 1958. British Perinatal Mortality Survey". Edimburgo, Livingston, 1963.

7- PUFFER R., SERRANO C.: "El Peso al Nacer, la Edad Materna y el Orden de Nacimiento. Tres importantes determinantes de la Mortalidad Infantil". OPS/OMS. Publ.Cient. 724-1975; 1-46.

8- NACIONES UNIDAS - DEPARTAMENTO DE ASUNTOS ECONÓMICOS Y SOCIALES – OFICINA DE ESTADÍSTICA: "Manual de Métodos de Estadísticas Vitales". Estudios Metodológicos. Serie f, Nro.7. Nueva York, EE.UU., abril 1955.

9- MINISTERIO DE SALUD Y ACCIÓN SOCIAL - SECRETARIA DE SALUD - PROGRAMA NACIONAL DE ESTADÍSTICAS DE SALUD: "La Mortalidad Materna en la Argentina". Serie 8, Nro.4. Buenos Aires, Argentina, julio 1987.

10- MINISTERIO DE SALUD Y ACCIÓN SOCIAL - SECRETARIA DE SALUD - PROGRAMA NACIONAL DE ESTADÍSTICAS DE SALUD: "Mortalidad Materna en áreas seleccionadas". Serie 8, Nro.13. Buenos Aires, Argentina, enero 1992.

11- MINISTERIO DE SALUD Y AMBIENTE – COMISION NACIONAL DE PROGRAMAS DE INVESTIGACIONES SANITARIAS - CEDES: "Para que cada muerte materna importe". Buenos Aires, Argentina, setiembre 2004.

12- MINISTERIO DE SALUD Y ACCIÓN SOCIAL - SECRETARIA DE SALUD - PROGRAMA NACIONAL DE ESTADÍSTICAS DE SALUD: "Agrupamiento de Causas de Muerte de Menores de un año basado en la aplicación de Criterios de Evitabilidad, 1979 - 1980 - 1981". Boletín Nro.50. Buenos Aires,Argentina, julio 1985.

13- MINISTERIO DE SALUD Y ACCIÓN SOCIAL - DIRECCIÓN DE ESTADÍSTICAS DE SALUD - COMISIÓN NACIONAL DE CLASIFICACIÓN DE ENFERMEDADES - DIRECCIÓN DE MATERNIDAD E INFANCIA: "Taller Grupo de Expertos para la revisión de la clasificación usada en la Argentina sobre Mortalidad Infantil según Criterios de Evitabilidad". Serie 3, Nro.30. Buenos Aires, Argentina, julio 1996

LISTA DE MORTALIDAD SEGÚN CAUSAS SELECCIONADAS

DENOMINACIÓN DE LOS GRUPOS DE CAUSAS DE DEFUNCIÓN	CÓDIGOS CIE-10
<p>1. Enfermedades infecciosas y parasitarias Enfermedades infecciosas intestinales Tuberculosis inclusive secuelas Tétanos Septicemias Infección meningocócica Meningitis viral Sarampión Rubéola Hepatitis viral Enfermedad por virus de la inmunodeficiencia Tripanosomiasis Las demás enfermedades infecciosas y parasitarias</p> <p>2. Tumores Malignos Esófago Estómago Colon, recto y de la porción rectosigmoidea y ano Hígado y de las vías biliares intrahepáticas Páncreas Tráquea, de los bronquios y del pulmón Mama Útero Próstata Leucemias Tumor maligno de sitios no especificados Los demás tumores malignos</p> <p>Carcinoma en situ, tumores benignos y de comportamiento incierto o desconocido</p> <p>3. Diabetes mellitus</p> <p>4. Deficiencias de la nutrición y anemias nutricionales</p> <p>5. Meningitis</p> <p>6. Trastornos mentales y del comportamiento Síndrome de dependencia del alcohol</p> <p>7. Enfermedades del sistema circulatorio Enfermedades hipertensivas Enfermedades isquémicas del corazón Insuficiencia cardiaca</p>	<p>A00-B99 A00-A09 A15-A19; B90 Neonatal: A33; Obstétrico: A34; Otros: A35 A40-A41 A39 A87 B05 B06 B15-B19 B20-B24 B57 Todas las demás categorías A y B</p> <p>C00-D48 C00-C97 C15 C16 C18-C21 C22 C25 C33-C34 C50 C53-C55 C61 C91-C95 C80 Todas las demás categorías C</p> <p>D00-D48 E10-E14 E40-E64; D50-D53 G00,G03 F00-F99 F10</p> <p>I00-I98 I10 -I14 I20-I25 I50</p>

LISTA DE MORTALIDAD SEGÚN CAUSAS SELECCIONADAS

DENOMINACIÓN DE LOS GRUPOS DE CAUSAS DE DEFUNCIÓN	CÓDIGOS CIE-10
<p>Complicaciones y descripciones mal definidas de enfermedad cardíaca Las demás enfermedades del corazón Enfermedades cerebrovasculares Aterosclerosis Las demás enfermedades del sistema circulatorio 8. Enfermedades del sistema respiratorio Infecciones respiratorias agudas Enfermedades crónicas de las vías respiratorias inferiores Neumonitis debidas a sólidos y líquidos Insuficiencia respiratoria no clasificada en otra parte Las demás enfermedades del sistema respiratorio 9. Enfermedades del esófago, estómago y duodeno 10. Apendicitis, hernia de la cavidad abdominal y obstrucción intestinal 11. Ciertas enfermedades crónicas del hígado y cirrosis 12. Enfermedades del sistema urinario 13. Embarazo, parto y puerperio 14. Ciertas afecciones originadas en el período perinatal 15. Malformaciones congénitas, deformidades y anomalías cromosómicas 16. Causas externas Accidentes de tráfico de vehículo de motor</p> <p>Otros accidentes de transporte, inclusive secuelas Ahogamiento y sumersión accidentales Otras causas externas de traumatismos accidentales, inclusive secuelas Suicidios, inclusive secuelas Agresiones, inclusive secuelas Eventos de intención no determinada, inclusive secuelas Complicaciones de la atención médica y quirúrgica Las demás causas externas</p> <p>17. Demás causas definidas</p> <p>MAL DEFINIDAS Y DESCONOCIDAS</p>	<p>I51 Las demás categorías I00-I52 I60-I69 I70 Todas las demás categorías I J00-J99 J00-J22 J40-J47 J69 J96 Todas las demás categorías J K20-K31 K35-K46; K56 K70; K73-K74; K76 N00-N39 O00-O99 P00-P96 Q00-Q99 V01-Y98 V02-V04 con cuarto dígito 1 ó 9; V051; V092 y V093 V12-V15 y V20-V28 con cuarto dígito 4, 5 ó 9; V30-V38, V40-V48, V50-V58, V60-V68, V70-V78 con cuarto dígito 5, 6, 7 ó 9; V19, V29, V39, V49, V59, V69 y V79 con cuarto dígito 4, 5, 6 ó 9; V803 - V805; V811; V821; V830-V833; V840-V843 ; V850-V853; V860 - V863; V870 - V878; V892 y V899 Las demás categorías V01-V99, Y85 W65-W74 W00-X59, Y86 X60-X84, Y870 X85-Y09, Y871 Y10-Y34; Y872 Y40-Y84 Todas las demás categorías V01-Y98</p> <p>Resto de categorías, excepto R00-R99</p> <p>R00-R99</p>

Esta lista reemplaza a la utilizada hasta la anterior publicación y fue modificada con el objetivo de reflejar de forma más adecuada el perfil de la mortalidad de la población del país.

LISTA BÁSICA PARA LA TABULACIÓN DE MORTALIDAD

DENOMINACIÓN DE LOS GRUPOS DE CAUSAS DE DEFUNCIÓN	CÓDIGOS CIE-10
CÓLERA	A00
DIARREA Y GASTROENTERITIS DE PRESUNTO ORIGEN INFECCIOSO	A09
OTRAS ENFERMEDADES INFECCIOSAS INTESTINALES E INTOXICACIONES ALIMENTARIAS	A01-A08, A32
TUBERCULOSIS RESPIRATORIA	A15, A16
TUBERCULOSIS, OTRAS FORMAS	A17-A19
INFECCIÓN MENINGOCÓCICA	A39
SEPTICEMIAS	A40, A41
ENFERMEDADES ESTREPTOCÓCICAS	A38, A46
TÉTANOS NEONATAL	A33
TÉTANOS OBSTÉTRICO	A34
TÉTANOS	A35
DIFTERIA	A36
TOS FERINA	A37
OTRAS ENFERMEDADES BACTERIANAS	A20-A28, A30, A31, A42-A44, A48, A49
INFECCIÓN CON MODO DE TRANSMISIÓN PREDOMINANTEMENTE SEXUAL	A50-A59, A60, A63, A64
POLIOMIELITIS AGUDA	A80
INFECCIÓN DEL SISTEMA NERVIOSO CENTRAL POR VIRUS LENTO	A81
SARAMPIÓN	B05
HEPATITIS VIRAL	B15-B19
ENFERMEDAD POR VIRUS DE INMUNODEFICIENCIA HUMANA	B20-B24
FIEBRES VIRALES TRANSMITIDAS POR ARTRÓPODOS	A90-A95
OTRAS ENFERMEDADES VIRALES	A82-A89, A96, A98, A99, B00-B04, B06-B09, B25-B27, B30, B33, B34
MALARIA	B50-B54
ENFERMEDAD DE CHAGAS	B57
OTRAS ENFERMEDADES INFECCIOSAS Y PARASITARIAS	A65-A69, A70, A71, A74, A75, A77-A79, B35-B49, B55, B56, B58-B60, B64-B83, B85-B92, B94, B99
TUMOR MALIGNO DEL LABIO, DE LA CAVIDAD BUCAL Y DE LA FARINGE	C00-C14
TUMOR MALIGNO DEL ESÓFAGO	C15
TUMOR MALIGNO DEL ESTÓMAGO	C16
TUMOR MALIGNO DEL COLON	C18
TUMOR MALIGNO DEL LA UNIÓN RECTOSIGMOIDEA, RECTO, ANO Y CONDUCTO ANAL	C19-C21
TUMOR MALIGNO DEL HÍGADO Y DE LAS VÍAS BILIARES INTRAHEPÁTICAS	C22
TUMOR MALIGNO DEL PÁNCREAS	C25

LISTA BÁSICA PARA LA TABULACIÓN DE MORTALIDAD

DENOMINACIÓN DE LOS GRUPOS DE CAUSAS DE DEFUNCIÓN	CÓDIGOS CIE-10
TUMOR MALIGNO DE LA LARINGE	C32
TUMOR MALIGNO DE LA TRÁQUEA, DE LOS BRONQUIOS Y DEL PULMÓN	C33, C34
MELANOMA MALIGNO DE LA PIEL	C43
TUMOR MALIGNO DE LA MAMA	C50
TUMOR MALIGNO DEL CUERPO DEL ÚTERO	C54
TUMOR MALIGNO DEL ÚTERO, PARTE NO ESPECIFICADA	C55
TUMOR MALIGNO DEL OVARIO	C56
TUMOR MALIGNO DE LA PRÓSTATA	C61
TUMOR MALIGNO DEL RIÑÓN Y PELVIS RENAL	C64, C65
TUMOR MALIGNO DE LA VEJIGA URINARIA	C67
TUMOR MALIGNO DEL ENCÉFALO Y SISTEMA NERVIOSO CENTRAL	C71, C72
ENFERMEDAD DE HODGKIN	C81
LEUCEMIA	C91-C95
OTROS TUMORES MALIGNOS DEL TEJIDO LINFÁTICO, ÓRGANOS HEMATOPOYÉTICOS Y TEJIDOS AFINES	C82-C85, C88, C90, C96
RESTO DE TUMORES MALIGNOS	C17, C23, C24, C26, C30, C31, C37-C41, C44-C49, C51, C52, C57, C58, C60, C62, C63, C66, C68-C70, C73-C80, C97
TUMOR BENIGNO DEL ENCÉFALO Y DE OTRAS PARTES DEL SISTEMA NERVIOSO CENTRAL	D33
RESTO DE TUMORES (IN SITU, BENIGNOS, DE COMPORTAMIENTO INCIERTO O DESCONOCIDO)	D00-D07, D09-D32, D34-D48
ANEMIAS	D50-D53, D55-D62, D64
RESTO ENF DE LA SANGRE Y ORG HEMATOPOYÉTICOS Y CIERTOS TRASTORNOS MECANISMO DE INMUNIDAD	D65-D76, D80-D84, D86, D89
DIABETES MELLITUS	E10-E14
DESNUTRICIÓN	E40-E46
RESTO DE ENFERMEDADES ENDOCRINAS, NUTRICIONALES Y METABÓLICAS	E00-E07, E15, E16, E20-E32, E34, E50-E56, E58-E61, E63-E68, E70-E80, E83-E89
TRASTORNOS MENTALES Y DEL COMPORTAMIENTO DEBIDOS AL USO DE ALCOHOL	F10
RESTO DE TRASTORNOS MENTALES Y DEL COMPORTAMIENTO	F01, F03, F04-F07, F09, F11-F45, F48, F50-F55, F59-F66, F68-F73, F78-F84, F88-F95, F98, F99
MENINGITIS	G00, G03
OTRAS ENFERMEDADES INFLAMATORIAS DEL SISTEMA NERVIOSO CENTRAL	G04, G06, G08, G09
ENFERMEDAD DE ALZHEIMER	G30
RESTO DE ENFERMEDADES DEL SISTEMA NERVIOSO	G10-G12, G20, G21, G23-G25, G31, G35-G37, G40, G41, G43-G45, G47, G50-G52, G54, G56-G58, G60-G62, G64, G70-G72, G80-G83, G90-G93, G95, G96, G98

LISTA BÁSICA PARA LA TABULACIÓN DE MORTALIDAD

DENOMINACIÓN DE LOS GRUPOS DE CAUSAS DE DEFUNCIÓN	CÓDIGOS CIE-10
ENFERMEDADES DEL OJO Y SUS ANEXOS	H00-H02, H04, H05, H10, H11, H15-H18, H20, H21, H25-H27, H30, H31, H33-H35, H40, H43, H44, H46, H47, H49-H55, H57
ENFERMEDADES DEL OÍDO Y DE LA APÓFISIS MASTOIDES	H60, H61, H65, H66, H68-H74, H80, H81, H83, H90-H93
FIEBRE REUMÁTICA AGUDA Y ENFERMEDADES CARDÍACAS REUMÁTICAS CRÓNICAS	I00-I02, I05-I09
ENFERMEDADES HIPERTENSIVAS	I10-I13
INFARTO AGUDO DEL MIOCARDIO	I21, I22
OTRAS ENFERMEDADES ISQUÉMICAS DEL CORAZÓN	I20, I24, I25
ENFERMEDAD CARDIOPULMONAR Y DE LA CIRCULACIÓN PULMONAR	I26-I28
INSUFICIENCIA CARDÍACA	I50
OTRAS FORMAS DE ENFERMEDADES DEL CORAZÓN	I30, I31, I33-I38, I40, I42, I44-I49, I51
ENFERMEDADES CEREBROVASCULARES	I60-I64, I67, I69
ENFERMEDADES DE LAS ARTERIAS, ARTERIOLAS Y VASOS CAPILARES	I70-I74, I77, I78
FLEBITIS, EMBOLIAS Y TROMBOSIS VENOSAS	I80-I82
RESTO DE ENFERMEDADES DEL SISTEMA CIRCULATORIO	I83-I89, I95, I99
INFLUENZA	J10, J11
NEUMONÍA	J12-J16, J18
BRONQUITIS Y OTRAS ENFERMEDADES PULMONARES OBSTRUCTIVAS CRÓNICAS	J40-J42, J44
ENFISEMA	J43
ASMA	J45, J46
RESTO DE ENFERMEDADES DEL SISTEMA RESPIRATORIO	J00-J06, J20-J22, J30-J39, J47, J60-J70, J80-J82, J84-J86, J90, J92-J94, J96, J98
ÚLCERA PÉPTICA	K25-K28
HERNIA, ÍLEO PARALÍTICO Y OBSTRUCCIÓN INTESTINAL SIN HERNIA	K40-K46, K56
ENTERITIS Y COLITIS NO INFECCIOSAS	K50-K52
ENFERMEDAD ALCOHÓLICA DEL HÍGADO	K70
OTRAS ENFERMEDADES DEL HÍGADO	K71-K76
RESTO ENFERMEDADES DEL SISTEMA DIGESTIVO	K00-K14, K20-K22, K29-K31, K35-K38, K55, K57-K63, K65, K66, K80-K83, K85, K86, K90, K92
ENFERMEDADES DE LA PIEL Y DEL TEJIDO SUBCUTÁNEO	L00-L05, L08, L10-L13, L20-L30, L40-L44, L50-L53, L55-L60, L63-L68, L70-L75, L80-L85, L87-L95, L97, L98
ARTROPATÍAS	M00, M02, M05, M06, M08, M10-M13, M15-M19
RESTO DE ENFERMEDADES DEL SISTEMA MUSCULAR Y DEL TEJIDO CONJUNTIVO	M20-M25, M30-35, M40-M48, M50, M51, M53, M54, M60-M62, M65-M67, M70-M72, M75-M77, M79-M81, M83-M89, M91-M95, M99
ENFERMEDADES RENALES Y DEL URÉTER	N00-N07, N10-N19, N25-N28
HIPERPLASIA DE LA PRÓSTATA	N40
RESTO DE ENFERMEDADES DEL SISTEMA GENITOURINARIO	N20, N21, N23, N30-N32, N34-N36, N39, N41-N50, N60-N64, N70-N73, N75, N76, N80-N98

LISTA BÁSICA PARA LA TABULACIÓN DE MORTALIDAD

DENOMINACIÓN DE LOS GRUPOS DE CAUSAS DE DEFUNCIÓN	CÓDIGOS CIE-10
ABORTO	O00-O07
CAUSAS OBSTÉTRICAS DIRECTAS	O10-O16, O20-O26, O28-O36, O40-O48, O60-O75, O85-O92, O95
CAUSAS POST-OBSTÉTRICAS	O96, O97
CAUSAS OBSTÉTRICAS INDIRECTAS	O98, O99
TRASTORNOS RELACIONADOS CON GESTACIÓN CORTA Y BAJO PESO AL NACER	P05, P07
TRASTORNOS RESPIRATORIOS Y CARDIOVASCULARES	P20-P29
RESTO CIERTAS AFECCIONES ORIGINADAS EN EL PERÍODO PERINATAL	P00-P04, P08, P10-P15, P35-P39, P50-P61, P70-P72, P74, P76-P78, P80, P81, P83, P90-P94, P96
HIDROCEFALIA CONGÉNITA Y ESPINA BÍFIDA	Q03, Q05
MALFORMACIONES CONGÉNITAS DEL SISTEMA CIRCULATORIO	Q20-Q28
RESTO MALFORMACIONES CONGÉNITAS, DEFORMACIONES Y ANOMALÍAS CROMOSÓMICAS	Q00-Q02, Q04, Q06, Q07, Q10-Q18, Q30-Q45, Q50-Q56, Q60-Q87, Q89-Q93, Q95-Q99
SÍNDROME DE LA MUERTE SÚBITA INFANTIL	R95
OTROS SÍNTOMAS, SIGNOS Y HALLAZGOS ANORMALES CLÍNICOS Y DE LABORATORIO, NO CLASIFICADOS EN OTRA PARTE	R00-R07, R09-R23, R25-R27, R29-R36, R39-R64, R68, R70-R94, R96, R98, R99
ACCIDENTES DE TRANSPORTE	V01-V06, V09, V10-V89, V91, V93-V99
AHOGAMIENTO ACCIDENTAL	V90, V92, W65-W70, W73, W74
CAÍDAS ACCIDENTALES	W10-W19
ACCIDENTES POR EXPLOSIONES, EXPOSICIÓN A CORRIENTE ELÉCTRICA, HUMO, FUEGO Y LLAMAS	W35-W40, W85-W87, X00-X06, X09-X19
ENVENENAMIENTO ACCIDENTAL	X40-X49
OTROS ACCIDENTES	W20-W34, W41-W45, W49-W60, W64, W75-W81, W83, W84, W88-W94, W99,
SUICIDIO	X20-X39, X50-X59
AGRESIONES	X60-X84
EVENTOS DE INTENCIÓN NO DETERMINADA	X85-X99, Y00-Y09
INTERVENCIÓN LEGAL Y OPERACIONES DE GUERRA	Y10-Y34
COMPLICACIONES DE LA ATENCIÓN MÉDICA Y QUIRÚRGICA	Y35, Y36
SECUELAS DE CAUSAS EXTERNAS	Y40-Y66, Y69-Y84
	Y85-Y89

LISTA DE CAUSAS SELECCIONADAS PARA MORTALIDAD PERINATAL

CAUSAS DE DEFUNCIÓN	CÓDIGOS CIE 10a. REVISIÓN
Feto y recién nacido afectado por factores maternos y por complicaciones del embarazo, del trabajo de parto y del parto	P00-P04
* Feto afectado condiciones maternas no necesariamente relacionadas con el embarazo presente	P00
* Feto afectado por complicaciones maternas del embarazo	P01
* Feto afectado por complicaciones placenta, cordón umbilical y membranas	P02
* Feto afectado por otras complicaciones del trabajo de parto y del parto	P03
* Feto afectado por influencias nocivas transmitidas a través de placenta	P04
Trastornos relacionados con la duración de la gestación y del crecimiento fetal	P05-P08
* Retardo del crecimiento fetal y desnutrición fetal	P05
* Trastornos relacionados con el embarazo prolongado y con sobrepeso al nacer	P08
Traumatismo del nacimiento	P10-P15
Hipoxia intrauterina	P20
Dificultad respiratoria del recién nacido	P22
Neumonía congénita	P23
Otras afecciones respiratorias del recién nacido	P24-P28
Sepsis bacteriana del recién nacido	P36
Onfalitis del recién nacido con o sin hemorragia leve	P38
Trastornos hemorrágicos y hematológicos del feto	P50-P61
Muerte fetal de causa no especificada	P95
Resto de afecciones perinatales	P29, P35, P37, P39, P70-P94, P96
Anencefalia y malformaciones congénitas similares	Q00
Hidrocefalo congénito y espina bífida	Q03, Q05
Otras malformaciones congénitas del sistema nervioso	Q01, Q02, Q04, Q06-Q07
Malformaciones congénitas del corazón	Q20-Q24
Síndrome de Down y otras anomalías cromosómicas	Q90-Q99
Otras malformaciones congénitas	Q10-Q18, Q25-Q28, Q30-Q89
Todas las demás causas	

LISTA DE TABULACIÓN PARA LA MORTALIDAD INFANTIL Y DEL NIÑO

GRUPOS DE CAUSAS DE DEFUNCIÓN	CÓDIGOS CIE-10
<p>1. Ciertas enfermedades infecciosas y parasitarias Diarrea y gastroenteritis de presunto origen infeccioso Otras enfermedades infecciosas intestinales Tuberculosis Tétanos Difteria Tos ferina Infección meningocócica Septicemia Poliomielitis aguda Sarampión Enfermedad por virus de la inmunodeficiencia (VIH) Otras enfermedades virales Paludismo (malaria) Resto de ciertas enfermedades infecciosas y parasitarias</p> <p>2. Tumores (neoplasias) Leucemia Resto de tumores malignos Resto de tumores</p> <p>3. Enfermedades de la sangre y de los órganos hematopoyéticos Anemias Resto de enfermedades de la sangre y los órganos hematopoyéticos</p> <p>4. Enfermedades endocrinas, nutricionales y metabólicas Desnutrición y otras deficiencias nutricionales Resto de enfermedades endocrinas, nutricionales y metabólicas</p> <p>5. Enfermedades del sistema nervioso Meningitis Resto de enfermedades del sistema nervioso</p> <p>6. Enfermedades del oído y de la apófisis mastoides</p> <p>7. Enfermedades del sistema circulatorio</p> <p>8. Enfermedades del sistema respiratorio Neumonía Otras infecciones respiratorias agudas Resto de enfermedades del sistema respiratorio</p> <p>9. Enfermedades del sistema digestivo</p>	<p>A00-B99 A09 A00-A08 A15-A19 Neonatal: A33; Otros: A35 A36 A37 A39 A40-A41 A80 B05 B20-B24 A81-B04; B06-B19; B25-B34 B50-B54 Demás categorías A y B</p> <p>C00-D48 C91-C95 C00-C90; C96-C97 D00-D48</p> <p>D50-D89 D50-D64 D65-D89</p> <p>E00-E88 E40-E64 Demás categorías E</p> <p>G00-G98 G00, G03 G04-G98</p> <p>H60-H93</p> <p>I00-I99</p> <p>J00-J98 J12-J18 J00-J11; J20-J22 J30-J98</p> <p>K00-K92</p>

LISTA DE TABULACIÓN PARA LA MORTALIDAD INFANTIL Y DEL NIÑO

GRUPOS DE CAUSAS DE DEFUNCIÓN	CÓDIGOS CIE-10
10. Enfermedades del sistema genitourinario	N00-N98
11. Ciertas afecciones originadas en el período perinatal	P00-P96
Feto y recién nacido afectado por factores maternos y complicaciones del embarazo, del trabajo de parto y parto	P00-P04
Trastornos relacionados con la duración de la gestación y el crecimiento fetal	P05-P08
Traumatismo del nacimiento	P10-P15
Hipoxia intrauterina y asfixia del nacimiento	P20-P21
Dificultad respiratoria del recién nacido	P22
Neumonía congénita	P23
Otras afecciones respiratorias del recién nacido	P24-P28
Sepsis bacteriana del recién nacido	P36
Onfalitis del recién nacido con o sin hemorragia leve	P38
Trastornos hemorrágicos y hematológicos del feto y del recién nacido	P50-P61
Resto de afecciones perinatales	Demás categorías P
12. Malformaciones congénitas, deformidades y anomalías cromosómicas	Q00-Q99
Hidrocefalo congénito y espina bífida	Q03; Q05
Otras malformaciones congénitas del sistema nervioso	Q00-Q02; Q04; Q06-Q07
Malformaciones congénitas del corazón	Q20-Q24
Otras malformaciones congénitas del sistema circulatorio	Q25-Q28
Síndrome de Down y otras anomalías cromosómicas	Q90-Q99
Otras malformaciones congénitas	Demás categorías Q
13. Síntomas, signos y hallazgos anormales clínicos y de laboratorio no clasificados en otra parte	R00-R99
Síndrome de muerte súbita infantil	R95
Otros síntomas, signos y hallazgos anormales clínicos y de laboratorio no clasificados en otra parte	Demás categorías R
14. Todas las demás enfermedades	F01-F99; H00-H59; L00-L98; M00-M99
15. Causas externas de morbilidad y de mortalidad	V01-Y89
Accidentes de transporte	V01-V99
Ahogamiento y sumersión accidentales	W65-W74
Otros accidentes que obstruyen la respiración	W75-W84
Exposición al humo, fuego y llamas	X00-X09
Envenenamiento accidental por, y exposición a sustancias nocivas	X40-X49
Agresiones	X85-Y09
Todas las demás causas externas	Demás categorías W; X; Y

LISTA DE TABULACIÓN PARA LA MORTALIDAD POR CAUSAS VIOLENTAS

TIPO DE MECANISMO	INTENCIONALIDAD				
	NO INTENCIONAL	SUICIDIO	HOMICIDIO	INDETERMINADA	INTERVENC. LEGAL
CORTE O PERFORACIÓN	W25-W29; W45	X78	X99	Y28	Y354
AHOGAMIENTO Y SUMERSIÓN	W65-W74	X71	X92	Y21	—
CAÍDA	W00-W19	X80	Y01	Y30	—
FUEGO (Llama, objeto o sustancia)	X00-X19	X76-X77	X97-X98	Y26-Y27	Y363
ARMA DE FUEGO	W32-W34	X72-X74	X93-X95	Y22-Y24	Y350
MAQUINARIA	W24; W30-W31	—	—	—	—
VEHÍCULO DE TRANSPORTE TERRESTRE	V01-V89	X82	Y03	Y32	—
OTRO VEHÍCULO DE TRANSPORTE	V90-V99	—	—	—	Y361
FACTORES NATURALES O AMBIENTALES	W53-W64; W92-W99; W42; W43; X20-X39; X51; X57	—	—	—	—
ESFUERZO EXCESIVO	X50	—	—	—	—
ENVENENAMIENTO	X40-X49	X60-X69	X85-X90	Y10-Y19	Y352
GOLPE POR O CONTRA	W20-W22; W50-W52	X79	Y00, Y04	Y29	Y353
AHORCAMIENTO O SOFOCACIÓN	W75-W84	X70	X91	Y20	—
OTROS MEDIOS ESPECIFICADOS	W23; W35-W41; W44; W49; W85-W91; Y85; X58; Y86	X75; X81	X96; Y02; Y05-Y07; Y871	Y25; Y31; Y33; Y872	Y35 [1,5]; Y36 [0,2,4-8] Y356; Y890; Y891
NO ESPECIFICADOS	X59	X84	Y09	Y34; Y899	Y357; Y369
NO CLASIFICABLES					
* COMPLICACIONES DE LA ATENCIÓN MÉDICA Y QUIRÚRGICA					
Y40-Y59; Y880					
Y60-Y84; Y88 [1;3]					

NOTA

Téngase presente que, a diferencia de otras listas de tabulación presentadas en esta publicación, las defunciones debidas a las causas V90 y V92 se incluyen entre las causadas por otros vehículos de transporte no terrestre. Asimismo, a los eventos de intención no determinada se agrega la categoría Y899 (secuela de causa externa no especificada) y a los efectos adversos la categoría Y88 (secuelas de atención médico y quirúrgica como causa externa).

Lista presentada en la Reunión sobre "Familias de Clasificaciones Internacionales" de la Organización Mundial de la Salud. Reykjavik, Islandia, octubre de 2004.