

SECRETARIA DE POLITICAS, REGULACION E INSTITUTOS
DIRECCION DE ESTADISTICAS E INFORMACION DE SALUD

SISTEMA ESTADÍSTICO DE SALUD

ESTADISTICAS VITALES

INFORMACION BASICA – 2007.

ESTADÍSTICAS VITALES - INFORMACIÓN BÁSICA AÑO 2007

Diciembre de 2008

MINISTERIO DE SALUD DE LA NACIÓN
SECRETARÍA DE POLÍTICAS, REGULACIÓN E INSTITUTOS
DIRECCIÓN DE ESTADÍSTICAS E INFORMACIÓN DE SALUD

AUTORIDADES NACIONALES

PRESIDENTA DE LA NACIÓN

DRA. CRISTINA E. FERNÁNDEZ DE KIRCHNER

MINISTRA DE SALUD

LIC. MARÍA GRACIELA OCAÑA

SECRETARIO DE POLÍTICAS, REGULACIÓN E INSTITUTOS

DR. CARLOS SORATTI

DIRECCIÓN DE ESTADÍSTICAS E INFORMACIÓN DE SALUD

Lic. Elida H. MARCONI

Lic. María de las Mercedes Fernández

*Lic. Karina V. Loiácono
C.P.N. José A. Garro
Téc. Est. Salud Catalina Lazaroff
Aux. Est. Salud María Rosa Machado*

Lic. Carlos G. Guevel

*Lic. Adrián Santoro
Téc. Est. Salud Ana María Vander Horden
Téc. Est. Salud Ada R. Miño
Sra. Marisa S. Peyton*

Sra. Nora J. Pérez

*Srta. Aurea Marisol de Arriba
Sra. Olga M. Pivchuk
Sra. Dalinda M. Liendo*

Lic. Marta E. Grünwaldt

Lic. Andrea F. Pantano

CONTENIDO:**Pág.**

INTRODUCCIÓN	1
CONSIDERACIONES SOBRE EL PROCESAMIENTO DE LOS DATOS DEL AÑO 2007	2
ESTRUCTURA DE LA PUBLICACIÓN	5
TABLAS	
TABLA 1 INDICADORES DE NATALIDAD, NUPCIALIDAD, MORTALIDAD GENERAL, INFANTIL Y MATERNA POR JURISDICCIÓN DE RESIDENCIA.- REPÚBLICA ARGENTINA - AÑO 2007	6
TABLA 2 NACIDOS VIVOS REGISTRADOS SEGÚN EDAD DE LA MADRE, POR JURISDICCIÓN DE RESIDENCIA DE LA MADRE.- REPÚBLICA ARGENTINA - AÑO 2007	7
TABLA 3 NACIDOS VIVOS REGISTRADOS SEGÚN NIVEL DE INSTRUCCIÓN DE LA MADRE, POR JURISDICCIÓN DE RESIDENCIA DE LA MADRE.- REPÚBLICA ARGENTINA - AÑO 2007	8
TABLA 4 NACIDOS VIVOS REGISTRADOS SEGÚN NÚMERO DE ORDEN DE NACIDO VIVO, POR JURISDICCIÓN DE RESIDENCIA DE LA MADRE.- REPÚBLICA ARGENTINA - AÑO 2007	9
TABLA 5 NACIDOS VIVOS REGISTRADOS SEGÚN INTERVALOS DE PESO AL NACER, POR JURISDICCIÓN DE RESIDENCIA DE LA MADRE.- REPÚBLICA ARGENTINA - AÑO 2007	10
TABLA 6 NACIDOS VIVOS REGISTRADOS SEGÚN TIPO Y CATEGORIZACIÓN DE PESO AL NACER, POR JURISDICCIÓN DE RESIDENCIA DE LA MADRE - REPÚBLICA ARGENTINA - AÑO 2007	11
TABLA 7 NACIDOS VIVOS REGISTRADOS SEGÚN TIEMPO DE GESTACIÓN, POR JURISDICCIÓN DE RESIDENCIA DE LA MADRE.- REPÚBLICA ARGENTINA - AÑO 2007	12
TABLA 8 NACIDOS VIVOS REGISTRADOS SEGÚN INTERVALOS DE PESO AL NACER Y CATEGORÍAS DE EDAD GESTACIONAL, POR JURISDICCIÓN DE RESIDENCIA DE LA MADRE.- REPÚBLICA ARGENTINA - AÑO 2007	13
TABLA 9 NACIDOS VIVOS REGISTRADOS SEGÚN INTERVALOS DE PESO AL NACER, POR CATEGORÍAS DE EDAD GESTACIONAL.- REPÚBLICA ARGENTINA - AÑO 2007	14
TABLA 10 NACIDOS VIVOS REGISTRADOS SEGÚN NIVEL DE INSTRUCCIÓN DE LA MADRE, POR NÚMERO DE ORDEN DE NACIDO VIVO.- REPÚBLICA ARGENTINA - AÑO 2007	14
TABLA 11 NACIDOS VIVOS REGISTRADOS SEGÚN MÁXIMO NIVEL DE INSTRUCCIÓN ALCANZADO Y EDAD DE LA MADRE POR JURISDICCIÓN DE RESIDENCIA DE LA MADRE - REPÚBLICA ARGENTINA - AÑO 2007	15
TABLA 12 NACIDOS VIVOS REGISTRADOS SEGÚN SITUACIÓN CONYUGAL DE LA MADRE, POR JURISDICCIÓN DE RESIDENCIA DE LA MADRE.- REPÚBLICA ARGENTINA - AÑO 2007	16

TABLA 13	NACIDOS VIVOS REGISTRADOS SEGÚN SEXO, POR JURISDICCIÓN DE RESIDENCIA DE LA MADRE.- REPÚBLICA ARGENTINA - AÑO 2007	16
TABLA 14	NACIDOS VIVOS REGISTRADOS SEGÚN TIPO DE PARTO, POR JURISDICCIÓN DE RESIDENCIA DE LA MADRE.- REPÚBLICA ARGENTINA - AÑO 2007	17
TABLA 15	NACIDOS VIVOS REGISTRADOS SEGÚN JURISDICCIÓN DE OCURRENCIA, POR JURISDICCIÓN DE RESIDENCIA DE LA MADRE.- REPÚBLICA ARGENTINA - AÑO 2007	18
TABLA 16	NACIDOS VIVOS REGISTRADOS SEGÚN LOCAL DE OCURRENCIA, POR JURISDICCIÓN DE OCURRENCIA.- REPÚBLICA ARGENTINA - AÑO 2007	19
TABLA 17	NACIDOS VIVOS REGISTRADOS SEGÚN PERSONA QUE ATENDIÓ EL PARTO, POR JURISDICCIÓN DE OCURRENCIA.- REPÚBLICA ARGENTINA - AÑO 2007	20
TABLA 18	NACIDOS VIVOS REGISTRADOS Y OCURRIDOS EN ESTABLECIMIENTOS DE SALUD SEGÚN TIPO DE ESTABLECIMIENTO E INTERVALOS DE PESO AL NACER, POR JURISDICCIÓN DE RESIDENCIA DE LA MADRE.- REPÚBLICA ARGENTINA – AÑO 2007	21
TABLA 19	NACIDOS VIVOS REGISTRADOS SEGÚN ASOCIACIÓN DE LA MADRE A ALGÚN SISTEMA DE ATENCIÓN DE LA SALUD Y LOCAL DE OCURRENCIA, POR JURISDICCIÓN DE RESIDENCIA DE LA MADRE.- REPÚBLICA ARGENTINA – AÑO 2007	22
TABLA 20	CANTIDAD DE NACIDOS VIVOS INSCRIPTOS SEGÚN AÑO DE OCURRENCIA POR JURISDICCIÓN DE REGISTRO. – REPÚBLICA ARGENTINA – AÑO 2007	23
TABLA 21	INDICADORES SELECCIONADOS DE NATALIDAD. – REPUBLICA ARGENTINA – AÑO 2007	24
TABLA 22	DEFUNCIONES SEGÚN EDAD, POR JURISDICCIÓN DE RESIDENCIA Y SEXO.- REPÚBLICA ARGENTINA - AÑO 2007 AMBOS SEXOS	25
TABLA 22 A	DEFUNCIONES SEGÚN EDAD, POR JURISDICCIÓN DE RESIDENCIA Y SEXO.- REPÚBLICA ARGENTINA - AÑO 2007 VARONES	27
TABLA 22 B	DEFUNCIONES SEGÚN EDAD, POR JURISDICCIÓN DE RESIDENCIA Y SEXO.- REPÚBLICA ARGENTINA - AÑO 2007 MUJERES	29
TABLA 23	TASAS DE MORTALIDAD ESPECÍFICAS POR 1000 HABITANTES SEGÚN GRUPOS DE EDAD Y SEXO, POR JURISDICCIÓN DE RESIDENCIA DE LOS FALLECIDOS.- REPÚBLICA ARGENTINA - AÑO 2007 AMBOS SEXOS	31
TABLA 23 A	TASAS DE MORTALIDAD ESPECÍFICAS POR 1000 HABITANTES SEGÚN GRUPOS DE EDAD Y SEXO, POR JURISDICCIÓN DE RESIDENCIA DE LOS FALLECIDOS. – REPÚBLICA ARGENTINA - AÑO 2007 VARONES	32

TABLA 23 B	TASAS DE MORTALIDAD ESPECÍFICAS POR 1000 HABITANTES SEGÚN GRUPOS DE EDAD Y SEXO, POR JURISDICCIÓN DE RESIDENCIA DE LOS FALLECIDOS.- REPÚBLICA ARGENTINA - AÑO 2007 MUJERES	33
TABLA 24	CANTIDAD DE DEFUNCIONES POR GRUPOS DE EDAD Y SEXO, SEGÚN GRUPOS DE CAUSAS SELECCIONADAS. REPÚBLICA ARGENTINA - AÑO 2007 - AMBOS SEXOS	34
TABLA 24 A	CANTIDAD DE DEFUNCIONES POR GRUPOS DE EDAD Y SEXO, SEGÚN GRUPOS DE CAUSAS SELECCIONADAS. REPÚBLICA ARGENTINA - AÑO 2007 - VARONES	37
TABLA 24 B	CANTIDAD DE DEFUNCIONES POR GRUPOS DE EDAD Y SEXO, SEGÚN GRUPOS DE CAUSAS SELECCIONADAS. REPÚBLICA ARGENTINA – AÑO 2007 – MUJERES	40
TABLA 25	DEFUNCIONES SEGÚN EDAD, POR CAUSA DE MUERTE Y SEXO. TOTAL DEL PAIS. – REPÚBLICA ARGENTINA – AÑO 2007 - AMBOS SEXOS	43
TABLA 25 A	DEFUNCIONES SEGÚN EDAD, POR CAUSA DE MUERTE Y SEXO. TOTAL DEL PAIS. – REPÚBLICA ARGENTINA – AÑO 2007- VARONES	51
TABLA 25 B	DEFUNCIONES SEGÚN EDAD, POR CAUSA DE MUERTE Y SEXO. TOTAL DEL PAIS. – REPÚBLICA ARGENTINA – AÑO 2007 - MUJERES	59
TABLA 26	PRINCIPALES CAUSAS DE DEFUNCIÓN SEGÚN GRUPOS DE EDAD, POR SEXO. - REPUBLICA ARGENTINA - AÑO 2007	67
TABLA 27	DEFUNCIONES POR CAUSAS EXTERNAS CLASIFICADAS SEGÚN MECANISMO DE LA MUERTE E INTENCIONALIDAD POR SEXO. - REPUBLICA ARGENTINA - AÑO 2007	72
TABLA 28	CANTIDAD DE DEFUNCIONES SEGÚN LUGAR DE OCURRENCIA Y GRUPOS DE EDAD, POR JURISDICCIÓN DE RESIDENCIA . – REPÚBLICA ARGENTINA – AÑO 2007	73
TABLA 29	DEFUNCIONES REGISTRADAS, POR LOCAL DE OCURRENCIA, SEGÚN JURISDICCIÓN DE RESIDENCIA DEL FALLECIDO. – REPÚBLICA ARGENTINA – AÑO 2007	74
TABLA 30	DEFUNCIONES REGISTRADAS POR LOCAL DE OCURRENCIA, SEGÚN DE EDAD DE LOS FALLECIDOS. REPÚBLICA ARGENTINA – AÑO 2007	75
TABLA 31	CANTIDAD DE DEFUNCIONES DE MAYORES DE 13 AÑOS SEGÚN SITUACIÓN LABORAL Y ASOCIACIÓN A ALGÚN SISTEMA DE ATENCION DE LA SALUD POR JURISDICCIÓN DE RESIDENCIA DEL FALLECIDO. – REPÚBLICA ARGENTINA – AÑO 2007	76
TABLA 32	DEFUNCIONES INFANTILES Y TASAS POR 1.000 NACIDOS VIVOS, DE MORTALIDAD INFANTIL, NEONATAL Y POSTNEONATAL, POR JURISDICCIÓN DE RESIDENCIA DE LA MADRE.- REPÚBLICA ARGENTINA - AÑO 2007	77

TABLA 33	TASAS DE MORTALIDAD INFANTIL, POR JURISDICCIÓN DE RESIDENCIA DE LA MADRE. REPÚBLICA ARGENTINA – AÑOS 1980 – 2007	78
TABLA 34	CANTIDAD DE DEFUNCIONES NEONATALES, PORCENTAJES Y TASAS DE MORTALIDAD POR 1000 NACIDOS VIVOS, SEGÚN GRUPOS DE CAUSAS BASADOS EN CRITERIOS DE REDUCIBILIDAD.- REPÚBLICA ARGENTINA – AÑO 2007	80
TABLA 35	CANTIDAD DE DEFUNCIONES POSTNEONATALES, PORCENTAJES Y TASAS DE MORTALIDAD POR 1000 NACIDOS VIVOS, SEGÚN GRUPOS DE CAUSAS BASADOS EN CRITERIOS DE REDUCIBILIDAD.- REPÚBLICA ARGENTINA AÑO 2007	80
TABLA 36	CANTIDAD DE DEFUNCIONES DE MENORES DE 1 AÑO SEGÚN INTERVALOS DE PESO AL NACER (en gramos), POR JURISDICCIÓN DE RESIDENCIA DE LA MADRE. REPÚBLICA ARGENTINA – AÑO 2007	81
TABLA 36A	CANTIDAD DE DEFUNCIONES NEONATALES SEGÚN INTERVALOS DE PESO AL NACER (en gramos), POR JURISDICCIÓN DE RESIDENCIA DE LA MADRE- REPÚBLICA ARGENTINA – AÑO 2007	82
TABLA 36B	CANTIDAD DE DEFUNCIONES POSTNEONATALES SEGÚN INTERVALOS DE PESO AL NACER (en gramos), POR JURISDICCIÓN DE RESIDENCIA DE LA MADRE.- REPÚBLICA ARGENTINA – AÑO 2007	83
TABLA 37	CANTIDAD DE DEFUNCIONES DE MENORES DE 5 AÑOS POR GRUPOS DE EDAD, SEGÚN CAUSAS SELECCIONADAS. REPÚBLICA ARGENTINA – AÑO 2007	84
TABLA 38	MORTALIDAD MATERNA SEGÚN CAUSAS DE MUERTE Y GRUPOS DE EDAD DE LAS FALLECIDAS Y TASA DE MORTALIDAD MATERNA POR 10.000 NACIDOS VIVOS.- REPÚBLICA ARGENTINA – AÑO 2007	86
TABLA 39	DEFUNCIONES MTERNAS POR GRUPOS DE CAUSAS Y DEFUNCIONES MTERNAS TARDÍAS SEGÚN JURISDICCIÓN DE RESIDENCIA. – REPUBLICA ARGENTINA – AÑO 2007	87
TABLA 40	DEFUNCIONES MTERNAS POR GRUPOS DE EDAD SEGÚN JURISDICCIÓN DE RESIDENCIA. – REPUBLICA ARGENTINA – AÑO 2007	88
TABLA 41	TASAS DE MORTALIDAD MATERNA POR 10.000 NACIDOS VIVOS SEGÚN JURISDICCIÓN DE RESIDENCIA DE LAS FALLECIDAS, POR AÑO DE REGISTRO. – REPÚBLICA ARGENTINA – AÑOS 1980 A 2007.	89
TABLA 42	DEFUNCIONES FETALES Y TASAS DE MORTALIDAD PERINATAL Y FETAL, POR JURISDICCIÓN DE RESIDENCIA DE LA MADRE. REPUBLICA ARGENTINA – AÑO 2007	91
TABLA 43	DEFUNCIONES FETALES POR TIEMPO DE GESTACIÓN, SEGÚN JURISDICCIÓN DE REGISTRO. REPUBLICA ARGENTINA – AÑO 2007	92
TABLA 44	DEFUNCIONES FETALES SEGÚN EDAD GESTACIONAL, POR JURISDICCIÓN DE RESIDENCIA DE LA MADRE. REPÚBLICA ARGENTINA – AÑO 2007	93

TABLA 45	DEFUNCIONES FETALES SEGÚN INTERVALOS DE PESO, POR JURISDICCIÓN DE RESIDENCIA DE LA MADRE.- REPÚBLICA ARGENTINA – AÑO 2007	94
TABLA 46	DEFUNCIONES FETALES SEGÚN EDAD GESTACIONAL E INTERVALOS DE PESO. REPÚBLICA ARGENTINA – AÑO 2007	95
TABLA 47	DEFUNCIONES FETALES SEGÚN CONDICIÓN DEL FETO, POR JURISDICCIÓN DE RESIDENCIA DE LA MADRE.- REPÚBLICA ARGENTINA – AÑO 2007	96
TABLA 48	DEFUNCIONES FETALES SEGÚN AGRUPAMIENTO DE CAUSAS DE MUERTE E INTERVALOS DE PESO. - REPÚBLICA ARGENTINA. – AÑO 2007	97

GRÁFICOS

98

TASA DE MORTALIDAD INFANTIL POR JURISDICCIÓN DE RESIDENCIA DE LA MADRE - REPÚBLICA ARGENTINA - AÑO 2007

DISTRIBUCIÓN DE LAS MUERTES NEONATALES SEGÚN CRITERIOS DE REDUCIBILIDAD
- REPÚBLICA ARGENTINA – AÑO 2007

DISTRIBUCIÓN DE LAS MUERTES POSTNEONATALES SEGÚN CRITERIOS DE REDUCIBILIDAD
- REPÚBLICA ARGENTINA – AÑO 2007

TASAS DE MORTALIDAD INFANTIL, NEONATAL Y POSTNEONATAL CADA 1.000 NACIDOS VIVOS - REPÚBLICA ARGENTINA -
AÑOS 1980- 2007

TASA DE MORTALIDAD MATERNA POR JURISDICCIÓN DE RESIDENCIA DE LA FALLECIDA
- REPÚBLICA ARGENTINA - AÑO 2007

DISTRIBUCIÓN DE LA MORTALIDAD MATERNA POR CAUSAS. - REPÚBLICA ARGENTINA - AÑO 2007

TASAS DE MORTALIDAD MATERNA CADA 10.000 NACIDOS VIVOS. REPÚBLICA ARGENTINA - AÑOS 1980-2007

ANEXO	106
POBLACIÓN SEGÚN SEXO Y GRUPOS QUINQUENALES DE EDAD, ESTIMADA AL 30-VI-07 POR PROVINCIAS - AMBOS SEXOS	107
POBLACIÓN SEGÚN SEXO Y GRUPOS QUINQUENALES DE EDAD, ESTIMADA AL 30-VI-07 POR PROVINCIAS - VARONES	108
POBLACIÓN SEGÚN SEXO Y GRUPOS QUINQUENALES DE EDAD, ESTIMADA AL 30-VI-07 POR PROVINCIAS - MUJERES	109
CANTIDAD Y PORCENTAJE DE DEFUNCIONES POR CAUSAS MAL DEFINIDAS SEGÚN JURISDICCIÓN DE OCURRENCIA Y GRUPOS DE EDAD - REPÚBLICA ARGENTINA - AÑO 2007.	110
ANEXO METODOLÓGICO	111
DEFINICIONES, CONCEPTOS E INDICADORES UTILIZADOS	112
LISTA DE MORTALIDAD SEGÚN CAUSAS SELECCIONADAS	123
LISTA BÁSICA PARA LA TABULACIÓN DE MORTALIDAD	125
LISTA DE CAUSAS SELECCIONADAS PARA MORTALIDAD PERINATAL	129
LISTA DE TABULACIÓN PARA LA MORTALIDAD INFANTIL Y DEL NIÑO	130
LISTA DE TABULACIÓN PARA LA MORTALIDAD POR CAUSAS VIOLENTAS	132

INTRODUCCIÓN

Esta publicación difunde información estadística básica que se complementa con otras Series y Boletines de la Dirección de Estadísticas e Información de Salud (DEIS).

Contiene información sobre NACIDOS VIVOS, MATRIMONIOS, DEFUNCIONES Y DEFUNCIONES FETALES para el total del país y por jurisdicción, incluyendo tasas y distribuciones relativas.

Se elaboró a partir de los datos disponibles para el año 2007 provenientes de los registros permanentes de ESTADÍSTICAS VITALES:

- Informe Estadístico de Nacido Vivo
- Informe Estadístico de Defunción
- Informe Estadístico de Defunción Fetal
- Informe Estadístico de Matrimonio

Los objetivos de esta publicación son los siguientes:

- difundir información sobre hechos vitales, y
- estimular el intercambio entre productores y usuarios.

La obtención de los datos supone el cumplimiento de las siguientes etapas:

- a nivel local, los establecimientos y el personal de salud certifican los hechos y captan los datos básicos en los instrumentos de recolección de datos normatizados. Los registros civiles y sus delegaciones inscriben y registran legalmente los hechos vitales. A ellos compete, además, la transmisión de los datos al nivel jurisdiccional;

- a nivel jurisdiccional (cada provincia y la Ciudad Autónoma de Buenos Aires), las unidades de Estadísticas Vitales y de Salud realizan la recepción, el control, la codificación, el ingreso y la elaboración de los datos, suministrando anualmente los archivos al nivel nacional;

- el nivel nacional (la Dirección de Estadísticas e Información de Salud), es el encargado de elaborar las estadísticas sobre hechos vitales para el total del país. También interviene en la normatización de todos los procesos que hacen a la producción de información. Asimismo publica y difunde información de interés nacional, teniendo en cuenta recomendaciones internacionales.

Desde 1994 hasta la actualidad, existe sólo un año de diferencia entre la recolección de los datos en el nivel local y la publicación y difusión de los mismos en el nivel nacional. Para un país de organización político-administrativa federal, esta demora puede considerarse muy buena y no tiene antecedentes desde la implementación del Sistema Estadístico de Salud (SES).

Esto significa un gran esfuerzo para la Dirección de Estadísticas e Información de Salud y el Sistema Estadístico de Salud que, a pesar de las dificultades, lograron estos avances.

Resulta importante destacar también que, a partir de la información de 1995, los archivos nacionales de nacimientos, defunciones y defunciones fetales contienen información actualizada de todas las jurisdicciones del país.

Es de señalar la importancia -para la mejoría del Subsistema de Estadísticas Vitales- de la existencia de la Comisión Interinstitucional de Estadísticas Vitales y de Registro Civil, coordinada por el Instituto Nacional de Estadística y Censos (INDEC) como organismo rector del Sistema Estadístico Nacional (SEN) e integrada por la Dirección de Estadísticas e Información de Salud del Ministerio de Salud, la Subsecretaría de Población y el Registro Nacional de las Personas del Ministerio del Interior y las Direcciones Provinciales de Registro Civil.

Por último, corresponde agradecer a todos los que posibilitaron de una u otra manera la edición de esta publicación, en especial a los Registros Civiles y a las unidades de estadísticas jurisdiccionales componentes del Sistema Estadístico de Salud.

CONSIDERACIONES SOBRE EL PROCESAMIENTO DE LOS DATOS DEL AÑO 2007

Las Estadísticas Vitales son parte del Sistema Estadístico de Salud (SES), siendo responsabilidad del Ministerio de Salud de la Nación por delegación del Instituto Nacional de Estadística y Censos.

La Dirección de Estadísticas e Información de Salud (DEIS) del Ministerio de Salud de la Nación, responsable de la coordinación del SES y la centralización de los datos, proporciona normas uniformes de recolección, elaboración y análisis de la información estadística, entre las cuales se encuentran las correspondientes a los hechos vitales, basadas en los principios y recomendaciones de la División Estadística del Departamento de Asuntos Económicos y Sociales de Naciones Unidas y de la Organización Mundial de la Salud, lo que contribuye a la homogeneidad y comparabilidad de los datos.

Se ha logrado mejorar los tiempos de procesamiento de manera considerable, tanto en el nivel nacional como en los niveles jurisdiccionales del Sistema Estadístico de Salud.

En algunas áreas de ciertas provincias, persisten problemas de cobertura y de calidad de datos para algunas variables de registro más complejo. Se observan, en dichos casos, variaciones importantes en el número de hechos vitales y, consecuentemente, en las tasas resultantes.

Con el objeto de mejorar la presentación de los tabulados sobre nacidos vivos y defunciones fetales, se ha realizado una consistencia especial entre peso del feto y edad gestacional.

Asimismo, se considera conveniente aclarar que las defunciones fetales, y en especial las tempranas, poseen un subregistro importante que debe ser considerado en el análisis e interpretación de los datos.

Ante la existencia de defunciones ocurridas tres o más años antes del año de registro, que representan menos del 0,7 por mil del total de defunciones, se tomó la decisión de excluirlas del archivo nacional desde el año 2006.

En el presente, tanto en el nivel nacional como en los niveles jurisdiccionales, se continúan desarrollando actividades para la adecuación y el fortalecimiento del Sistema Estadístico de Salud.

En la XV Reunión Nacional de Estadísticas de Salud, realizada en la Ciudad de Buenos Aires del 28 al 30 de junio de 1999, se aprobaron los contenidos de los nuevos formularios de recolección de datos del Subsistema de Estadísticas Vitales como asimismo las correspondientes instrucciones para su llenado, acordándose la implementación de los mismos a partir del 1º de enero del año 2001.

EL USO DE LA CLASIFICACIÓN ESTADÍSTICA INTERNACIONAL DE ENFERMEDADES Y PROBLEMAS RELACIONADOS CON LA SALUD - DÉCIMA REVISIÓN (CIE-10).

A partir de la información del año 1997 las causas de muerte se codifican según la Clasificación Estadística Internacional de Enfermedades y Problemas Relacionados con la Salud - Décima Revisión (CIE-10). El Sistema Estadístico de Salud ha adoptado la CIE-10 para la codificación de la causa de muerte a partir del 1º de enero de 1997 y para la codificación de los diagnósticos de egreso de los establecimientos con internación que informan al Sistema, desde el 1º de enero de 1998.

Esta decisión, se encuadra dentro de las Recomendaciones sobre Estrategias y Cursos de Acción surgidas del "Grupo de consulta sobre aplicación de la CIE-10 en los países del MERCOSUR", reunido en Montevideo, Uruguay, en diciembre de 1995. El objetivo de la reunión fue coordinar actividades y cursos de acción comunes, con el fin de lograr una utilización racional de los recursos disponibles en estos países para la implementación de la CIE-10.

La clasificación de enfermedades, formalizada en 1893 como Lista Internacional de Causas de Defunción, ha tenido numerosas y relevantes modificaciones desde su implementación.

La CIE-10 contiene los más amplios cambios desde la Sexta Revisión a nivel de categorías, conceptos y definiciones. En función de ello, los datos de morbilidad y de mortalidad deben interpretarse considerando estos cambios.

En esta publicación se reemplaza la Lista Básica para la Tabulación presentada en el Volumen 1 de la Clasificación Estadística Internacional de Enfermedades y Problemas Relacionados con la Salud - Décima Revisión (CIE-10), por una lista recomendada por la OMS para la presentación estadística de las causas básicas de muerte.

Esto posibilita la comparación de la información del país con la de los otros países en las publicaciones anuales del mencionado organismo internacional. Sin embargo, por los cambios que introduce la CIE-10, no garantiza en forma absoluta la comparabilidad retrospectiva dentro del país.

Además, y con el objetivo de satisfacer distintos tipos de demandas habituales para el SES, se incorporan otras listas de agrupamientos de causas de muerte, aplicables a grupos específicos de causas –violencias-; a grupos de edad seleccionados -menores de 1 año-, etc.

Es necesario destacar y agradecer, muy especialmente, el apoyo brindado al Sistema Estadístico de Salud por la Comisión Nacional de Clasificación de Enfermedades (CNCE) para implementar en el país la CIE-10. Esta Comisión ha participado activamente en la preparación de material didáctico y en la organización y realización de talleres y cursos para codificadores de morbilidad y de mortalidad, destinados a presentar la nueva clasificación y contribuir a su adecuada utilización.

COBERTURA DE LOS DATOS

Estudios realizados por el Sistema Estadístico de Salud en distintas jurisdicciones, identificaron la existencia de subregistro de nacimientos, que obedecía a un conjunto de factores, entre ellos, el arancel a pagar para la obtención del Documento Nacional de Identidad (DNI) al nacimiento. El Decreto N° 262 del 25 de junio de 2003 derogó el pago de dicho arancel para todos los nacimientos ocurridos en el país por un año. El Decreto N° 832 del 24 de junio de 2004 prorrogó la vigencia de la derogación del arancel por un año más y, por otro año, se logró el mismo objetivo con el Decreto 819 del 24 de junio de 2005. La Ley 26.061/05- Decreto Reglamentario 415/06-, estableció la gratuidad del otorgamiento del primer Documento Nacional de Identidad a todos los niños y niñas y adolescentes nacidos en el territorio nacional, en forma permanente.

Durante el año 2000, la DEIS en coordinación con el Programa Materno Infantil y Nutrición (PROMIN), el Instituto Nacional de Estadística y Censos (INDEC) y las oficinas jurisdiccionales responsables de las Estadísticas Vitales de cinco provincias (Chaco, Formosa, La Rioja, Salta y Santiago del Estero), realizó una investigación en establecimientos asistenciales y áreas seleccionados, basada en el pareo de distintas fuentes de datos, que confirmó la existencia de omisión de registro de nacimientos.

Con la misma metodología y similares resultados, la Dirección de Estadísticas e Información de Salud, en coordinación con UNICEF y la oficina jurisdiccional responsable de las Estadísticas Vitales de Tucumán, realizó una investigación en esta provincia durante el año 2001.

Estos estudios permitieron, a su vez, detectar subregistro de defunciones infantiles de magnitud inferior a los nacimientos, salvo en la jurisdicción de Santiago del Estero en donde alcanzó niveles muy importantes.

En el transcurso del año 2005 y el año 2007, con el auspicio de las becas Ramón Carrillo - Arturo Oñativia de la Comisión Nacional de Programas de Investigación Sanitaria (CONAPRIS), se realizó el Estudio Multicéntrico "Omisión de Registro Civil y Estadístico de Hechos Vitales". La investigación con una metodología similar a la anterior, fue coordinada por la Dirección de Estadísticas e Información de Salud y participaron las oficinas jurisdiccionales responsables de las Estadísticas Vitales. Se realizó en las provincias mencionadas precedentemente incluyéndose, además, otras ocho jurisdicciones.

En total, el estudio abarcó 27 establecimientos asistenciales de 16 áreas seleccionados de 14 provincias (Catamarca, Corrientes, Chaco, Formosa, La Pampa, La Rioja, Mendoza, Misiones, Neuquén, Salta, San Juan, Santa Fe, Santiago del Estero y Tucumán). También este estudio permitió, por un lado, identificar la mejoría en el registro - en aquellas provincias en donde se realizaba la investigación por segunda vez - y, por otro lado, detectar subregistro de defunciones infantiles de magnitud inferior a los nacimientos, salvo - nuevamente - en la jurisdicción de Santiago del Estero en donde alcanzó niveles importantes (inclusive mayores a los hallados en el estudio del 2000).

La Dirección General de Planificación, Evaluación de Proyectos y de Estadísticas y Censos de Santiago del Estero (responsable del Subsistema Provincial de Estadísticas Vitales), conjuntamente con profesionales de la DEIS ya habían detectado también esta subinscripción de defunciones infantiles. El pareo de información - realizado en las investigaciones del año 2000 y del año 2005 - entre las defunciones infantiles ocurridas en establecimientos de salud y las inscriptas en el registro civil, además de la comparación entre los registros hospitalarios y los de estadísticas vitales realizada en los años 2002-2007, demostraron que la magnitud de la omisión sigue siendo muy importante y condiciona la validez de los indicadores de mortalidad infantil.

Otros hallazgos del estudio multicéntrico, mencionado precedentemente, que merecen destacarse son los siguientes:

- La omisión de nacidos vivos que surge de comparar los datos que brinda el Censo Nacional de Población y Viviendas 2001 con los nacidos vivos registrados en el Subsistema de Estadísticas Vitales es el 6% para el total del país, si se toman como referencia los datos publicados para el mismo año, y se reduce a menos del 3% si se consideran las inscripciones tardías que se produjeron a lo largo de los años 2002 a 2005.
- Para el total de las catorce provincias estudiadas, la frecuencia de inscripciones más allá del año de nacimiento (2003) fue del 1,9% con variaciones entre provincias. Para los hospitales y departamentos analizados la frecuencia de inscripciones más allá del año de nacimiento fue del 2,2%.
- A partir de la vigencia del decreto de gratuidad del DNI al nacimiento, en todas las jurisdicciones estudiadas, se observó una marcada disminución en el número de inscripciones más allá de los 365 días del nacimiento: de 2,9% en el primer semestre a 0,8% en el segundo, para el total de provincias estudiadas.
- Con excepción de Corrientes, La Pampa, y Santa Fe, en las que no se registraron variaciones, en el resto de las jurisdicciones se observó una disminución entre 6 a 14 días en la mediana del tiempo de inscripción comparado el primer semestre del año respecto del segundo. Este fenómeno es más marcado en los hospitales del Subsector Oficial analizados.

ESTRUCTURA DE LA PUBLICACIÓN

La estructura de la publicación comprende:

- Tablas de nacimientos según las siguientes variables:

- jurisdicción de residencia de la madre
- jurisdicción de registro del nacimiento
- jurisdicción de ocurrencia del nacimiento
- edad de la madre
- nivel de instrucción de la madre
- pertenencia o asociación a sistemas de atención de la salud
- número de orden de nacido vivo
- peso al nacer del nacido vivo
- tiempo de gestación
- sexo del nacido vivo
- situación conyugal de la madre
- tipo de parto
- local de ocurrencia y persona que atendió el parto
- año de ocurrencia

- Tablas de defunciones según las siguientes variables:

- jurisdicción de residencia
- edad
- sexo
- causa básica de muerte
- peso al nacer del fallecido menor de 1 año
- pertenencia o asociación a sistemas de atención de la salud
- situación laboral del fallecido
- local de ocurrencia de la defunción

- Evolución de la mortalidad infantil entre 1980 y 2007.

- Evolución de la mortalidad materna entre 1980 y 2007.

- Tablas de defunciones fetales según las siguientes variables:

- jurisdicción de registro, de ocurrencia y de residencia de la madre
- peso del feto
- tiempo de gestación
- causa básica de muerte
- condición del feto

- Gráficos de mortalidad infantil y materna.

- Anexo

- Población total del país estimada al 30-6-07 según jurisdicción, por sexo y grupos de edad.

- Anexo Metodológico

- Definiciones, conceptos y fórmulas utilizadas.
- Lista de mortalidad según causas seleccionadas
- Lista Básica para la tabulación de mortalidad
- Lista de causas seleccionadas para mortalidad perinatal
- Lista de tabulación para la mortalidad infantil y del niño
- Lista de tabulación para la mortalidad por causas violentas

TABLAS

TABLA 1 : INDICADORES DE NATALIDAD, NUPCIALIDAD, MORTALIDAD GENERAL, INFANTIL Y MATERNA POR JURISDICCIÓN DE RESIDENCIA.
 REPÚBLICA ARGENTINA - AÑO 2007

JURISDICCIÓN DE RESIDENCIA	POBLACIÓN	NACIDOS VIVOS	MATRI-MONIOS	DEFUNC. TOTALES	DEFUNC. DE MENORES DE 1 AÑO	DEFUNC. MATERNAS	TASA DE NATALIDAD	TASA DE NUPCIALIDAD	TASA DE MORTALIDAD	TASA DE MORTALIDAD INFANTIL	TASA DE MORTALIDAD MATERNA
REPÚBLICA ARGENTINA	39,356,383	700,792	136,437	315,852	9,300	306	17.8	3.5	8.0	13.3	4.4
Ciud. Aut. de Buenos Aires	3,034,161	42,737	13,455	34,422	359	14	14.1	4.4	11.3	8.4	3.3
Buenos Aires	14,917,940	263,343	48,382	128,978	3,590	97	17.7	3.2	8.6	13.6	3.7
Partidos del Aglom. GBA	10,110,053	185,339	31,422	81,508	2,638	77	18.3	3.1	8.1	14.2	4.2
Catamarca	380,612	6,969	1,102	1,977	104	5	18.3	2.9	5.2	14.9	7.2
Córdoba	3,311,280	53,963	11,472	27,699	688	8	16.3	3.5	8.4	12.7	1.5
Corrientes	1,002,416	18,982	2,807	6,102	296	9	18.9	2.8	6.1	15.6	4.7
Chaco	1,042,881	19,173	3,092	6,886	406	12	18.4	3.0	6.6	21.2	6.3
Chubut	455,607	9,213	1,607	2,794	101	2	20.2	3.5	6.1	11.0	2.2
Entre Ríos	1,242,547	20,985	4,428	10,194	249	7	16.9	3.6	8.2	11.9	3.3
Formosa	532,238	11,241	1,731	3,052	257	15	21.1	3.3	5.7	22.9	13.3
Jujuy	670,766	12,469	2,111	3,662	189	6	18.6	3.1	5.5	15.2	4.8
La Pampa	329,576	5,336	1,058	2,525	63	6	16.2	3.2	7.7	11.8	11.2
La Rioja	334,235	6,138	851	1,818	79	8	18.4	2.5	5.4	12.9	13.0
Mendoza	1,711,416	33,000	7,407	12,297	372	13	19.3	4.3	7.2	11.3	3.9
Misiones	1,061,590	21,639	3,874	5,805	315	18	20.4	3.6	5.5	14.6	8.3
Neuquén	538,952	11,022	1,321	2,610	106	6	20.5	2.5	4.8	9.6	5.4
Río Negro	594,189	11,214	2,023	3,647	110	4	18.9	3.4	6.1	9.8	3.6
Salta	1,202,753	24,808	4,018	6,394	382	18	20.6	3.3	5.3	15.4	7.3
San Juan	685,883	14,254	2,573	4,561	188	10	20.8	3.8	6.6	13.2	7.0
San Luis	428,025	8,265	1,148	2,692	130	4	19.3	2.7	6.3	15.7	4.8
Santa Cruz	221,871	5,276	951	1,212	68	1	23.8	4.3	5.5	12.9	1.9
Santa Fe	3,220,818	50,644	12,828	30,071	587	16	15.7	4.0	9.3	11.6	3.2
Santiago del Estero	856,739	16,634	1,637	5,473	229	7	19.4	1.9	6.4	13.8	4.2
Tucumán	1,457,357	28,765	6,127	9,230	371	19	19.7	4.2	6.3	12.9	6.6
Tierra del Fuego	122,531	2,551	434	402	26	0	20.8	3.5	3.3	10.2	-
Otros Países		246		632	4	0					
Lugar no especificado		1,925		717	31	1					

Ver notas técnicas en página siguiente

NOTAS TÉCNICAS:

Se consideran nacidos vivos registrados a los ocurridos en el año de registro y en el año inmediato anterior.

Las tasas de natalidad, nupcialidad y mortalidad total son por 1.000 habitantes, las de mortalidad infantil por 1.000 nacidos vivos y las de mortalidad materna por 10.000 nacidos vivos.

La cantidad de matrimonios y las tasas de nupcialidad son por jurisdicción de registro. El lugar de registro es la jurisdicción de residencia de al menos uno de los contrayentes.

Los datos de población utilizados en el cálculo de las tasas fueron proporcionados por la Dirección de Estadísticas Poblacionales del Instituto Nacional de Estadística y Censos (INDEC).

Los Partidos incluidos en el Aglomerado Gran Buenos Aires son: Almirante Brown, Avellaneda, Berazategui, Cañuelas, Escobar, Esteban Echeverría, Ezeiza, Florencio Varela, General Rodríguez, General San Martín, Hurlingham, Ituzaingó, José C. Paz, La Matanza, Lanús, Lomas de Zamora, Malvinas Argentinas, Marcos Paz, Merlo, Moreno, Morón, Pilar, Presidente Perón, Quilmes, San Fernando, San Isidro, San Miguel, San Vicente, Tigre, Tres de Febrero y Vicente López.

En el año 2001 se incorporó una pregunta a los formularios estadísticos de defunción, de forma tal de identificar más adecuadamente los casos de muertes maternas y, consecuentemente, conocer con mayor precisión el nivel de la tasa de mortalidad materna. A partir de esta herramienta, anualmente el S.E.S.intenta mejorar la calidad de la información y superar la omisión de causas maternas.

Investigaciones realizadas por la Dirección de Estadísticas e Información de Salud en los años 2000-2001 y 2005-2006 han permitido demostrar que la omisión de registración civil y estadística de nacidos vivos afecta a un conjunto de jurisdicciones del país. La vigencia de los Decretos 262/03, 832/04 y 819/05, de gratuidad del DNI al nacimiento, y la Ley 26061/05 Decreto Reglamentario 415/06 que establece la gratuidad del primer DNI a todos los niños y niñas y adolescentes nacidos en el territorio nacional en forma permanente, han permitido mejorar la inscripción de los nacidos vivos, especialmente a partir del año 2004.

Las mismas investigaciones también posibilitaron la identificación de omisión de registración civil y estadística de defunciones infantiles en algunas jurisdicciones. Esta omisión tiene menor magnitud que la de nacidos vivos, con excepción de la Provincia de Santiago del Estero. En esta provincia, a la omisión en nacidos vivos, se agrega una omisión superior e importante en el registro de defunciones infantiles.

Estas investigaciones permitieron comprobar, asimismo, que la cobertura del Subsistema de Estadísticas Vitales del Sistema Estadístico de Salud a nivel país es alta y de calidad. La subregistración u omisión se origina, básicamente, en déficits del sistema de atención de la salud y del registro civil.

TABLA 2 : NACIDOS VIVOS REGISTRADOS SEGÚN EDAD DE LA MADRE, POR JURISDICCIÓN DE RESIDENCIA DE LA MADRE.
 REPÚBLICA ARGENTINA - AÑO 2007

JURISDICCIÓN DE RESIDENCIA DE LA MADRE	TOTAL	EDAD DE LA MADRE									
		Menor de 15	De 15 a 19	De 20 a 24	De 25 a 29	De 30 a 34	De 35 a 39	De 40 a 44	De 45 a 49	De 50 y más	Sin especificar
REPÚBLICA ARGENTINA	700,792	2,841	106,720	174,679	175,632	139,393	73,532	19,879	1,428	69	6,619
Ciud. Aut. de Buenos Aires	42,737	56	3,036	7,368	10,327	12,779	7,215	1,726	107	10	113
Buenos Aires	263,343	449	35,350	65,173	66,409	53,680	29,935	8,333	664	35	3,315
Partidos del Aglom. GBA	185,339	287	24,617	46,521	46,791	37,203	21,127	6,059	476	26	2,232
Catamarca	6,969	54	1,288	1,958	1,684	1,192	599	162	8	0	24
Córdoba	53,963	180	7,808	12,707	14,543	11,253	5,635	1,438	97	0	302
Corrientes	18,982	135	3,738	5,074	4,414	3,209	1,671	525	27	0	189
Chaco	19,173	251	4,437	5,214	4,328	2,893	1,447	437	25	4	137
Chubut	9,213	30	1,567	2,562	2,364	1,701	795	167	7	0	20
Entre Ríos	20,985	127	3,790	5,346	5,250	3,999	1,885	529	28	0	31
Formosa	11,241	131	2,373	3,137	2,521	1,789	901	331	30	5	23
Jujuy	12,469	43	2,144	3,398	3,032	2,235	1,243	337	25	0	12
La Pampa	5,336	20	1,023	1,345	1,304	1,016	485	115	3	0	25
La Rioja	6,138	35	1,044	1,627	1,506	1,120	462	148	13	1	182
Mendoza	33,000	110	5,051	8,464	8,603	6,555	3,278	804	61	0	74
Misiones	21,639	214	4,433	6,009	5,009	3,353	1,693	530	44	0	354
Neuquén	11,022	61	1,879	2,764	2,816	2,114	1,081	275	13	0	19
Río Negro	11,214	64	2,011	2,939	2,863	2,041	1,002	267	19	0	8
Salta	24,808	111	3,973	6,953	6,022	4,398	2,347	697	71	4	232
San Juan	14,254	43	2,058	3,775	3,737	2,817	1,413	384	13	0	14
San Luis	8,265	25	1,223	2,229	2,231	1,495	796	249	14	0	3
Santa Cruz	5,276	11	885	1,458	1,438	882	471	111	6	0	14
Santa Fe	50,644	401	9,036	12,174	12,694	10,126	4,889	1,151	68	1	104
Santiago del Estero	16,634	137	3,174	4,467	3,789	2,640	1,357	393	30	1	646
Tucumán	28,765	140	4,729	7,420	7,739	5,373	2,531	664	49	7	113
Tierra del Fuego	2,551	5	382	717	641	485	253	63	4	0	1
Otros Países	246	1	31	68	57	34	27	5	1	0	22
Lugar no especificado	1,925	7	257	333	311	214	121	38	1	1	642

TABLA 3 : NACIDOS VIVOS REGISTRADOS SEGÚN NIVEL DE INSTRUCCIÓN DE LA MADRE, POR JURISDICCIÓN DE RESIDENCIA DE LA MADRE.
REPÚBLICA ARGENTINA - AÑO 2007

JURISDICCIÓN DE RESIDENCIA DE LA MADRE	TOTAL	NIVEL DE INSTRUCCIÓN DE LA MADRE							
		Sin Instrucción	Primaria y C.EGB		Secundaria y Polimodal		Terciaria/Universitaria		Sin especificar
			Incompleta	Completa	Incompleta	Completa	Incompleta	Completa	
REPÚBLICA ARGENTINA	700,792	3,527	61,794	203,079	127,756	169,016	40,041	78,956	16,623
Ciud. Aut. de Buenos Aires	42,737	49	896	7,711	5,197	11,255	4,239	13,048	342
Buenos Aires	263,343	671	14,009	86,911	47,231	65,359	13,244	26,361	9,557
Partidos del Aglom. GBA	185,339	427	9,266	63,612	34,190	46,798	8,746	16,158	6,142
Catamarca	6,969	34	477	1,742	1,242	1,978	561	695	240
Córdoba	53,963	173	2,056	11,287	13,741	14,411	4,155	7,987	153
Corrientes	18,982	245	3,216	4,815	2,639	3,819	687	1,204	2,357
Chaco	19,173	435	4,614	5,175	3,738	2,834	849	1,317	211
Chubut	9,213	35	834	1,667	2,433	2,514	668	926	136
Entre Ríos	20,985	85	2,509	6,345	3,720	4,886	980	2,373	87
Formosa	11,241	102	2,110	4,027	2,056	1,842	339	566	199
Jujuy	12,469	96	1,005	2,564	3,507	2,959	1,175	1,131	32
La Pampa	5,336	12	412	1,799	938	1,360	211	474	130
La Rioja	6,138	25	238	1,776	1,175	1,796	454	653	21
Mendoza	33,000	132	3,127	9,528	6,393	7,344	2,348	4,007	121
Misiones	21,639	151	10,526	3,912	1,173	4,709	137	587	444
Neuquén	11,022	51	481	1,997	3,497	2,578	895	1,453	70
Río Negro	11,214	40	501	2,465	3,358	2,536	921	1,325	68
Salta	24,808	326	3,260	5,888	5,514	6,318	1,415	1,928	159
San Juan	14,254	109	984	5,225	2,129	3,628	769	1,351	59
San Luis	8,265	17	706	2,245	1,456	2,206	706	870	59
Santa Cruz	5,276	6	364	906	1,388	1,427	401	555	229
Santa Fe	50,644	193	4,166	17,098	7,699	13,320	2,043	5,834	291
Santiago del Estero	16,634	312	2,817	6,704	2,246	2,849	687	1,008	11
Tucumán	28,765	215	2,323	10,647	4,460	6,067	1,855	2,907	291
Tierra del Fuego	2,551	1	51	286	736	883	268	306	20
Otros Países	246	9	80	35	25	33	5	21	38
Lugar no especificado	1,925	3	32	324	65	105	29	69	1,298

NOTA:

C.EGB : Ciclos Educación General Básica

TABLA 4 : NACIDOS VIVOS REGISTRADOS SEGÚN NÚMERO DE ORDEN DE NACIDO VIVO, POR JURISDICCIÓN DE RESIDENCIA DE LA MADRE.
 REPÚBLICA ARGENTINA - AÑO 2007

JURISDICCIÓN DE RESIDENCIA DE LA MADRE	TOTAL	NÚMERO DE ORDEN DE NACIDO VIVO						
		1	2	3	4	5	6 y más	Sin especificar
REPÚBLICA ARGENTINA	700,792	279,267	194,975	100,295	50,373	26,171	38,719	10,992
Ciud. Aut. de Buenos Aires	42,737	20,322	13,660	5,109	1,766	686	640	554
Buenos Aires	263,343	106,750	75,841	37,243	17,969	9,013	11,948	4,579
Partidos del Aglom. GBA	185,339	75,333	52,758	26,005	12,608	6,453	8,853	3,329
Catamarca	6,969	2,605	1,811	1,049	575	329	535	65
Córdoba	53,963	22,297	15,474	7,967	3,585	1,684	2,066	890
Corrientes	18,982	6,745	4,310	2,444	1,505	938	1,946	1,094
Chaco	19,173	7,080	4,584	2,637	1,539	925	1,897	511
Chubut	9,213	3,847	2,657	1,351	654	299	314	91
Entre Ríos	20,985	8,221	5,670	3,187	1,658	955	1,268	26
Formosa	11,241	3,921	2,607	1,647	951	613	1,264	238
Jujuy	12,469	4,844	3,287	1,867	1,043	543	878	7
La Pampa	5,336	2,193	1,481	825	435	199	200	3
La Rioja	6,138	2,412	1,632	893	508	244	315	134
Mendoza	33,000	12,833	9,608	5,039	2,603	1,276	1,564	77
Misiones	21,639	7,701	5,068	3,004	1,843	1,134	2,481	408
Neuquén	11,022	4,526	3,233	1,698	794	381	373	17
Río Negro	11,214	4,723	3,240	1,663	826	361	365	36
Salta	24,808	8,873	6,218	3,801	2,203	1,349	2,356	8
San Juan	14,254	5,219	3,732	2,295	1,246	646	1,076	40
San Luis	8,265	3,140	2,411	1,308	616	357	417	16
Santa Cruz	5,276	2,029	1,445	852	391	191	190	178
Santa Fe	50,644	21,019	14,626	7,044	3,492	1,803	2,634	26
Santiago del Estero	16,634	5,701	3,982	2,439	1,455	890	1,887	280
Tucumán	28,765	10,781	7,476	4,454	2,449	1,245	1,972	388
Tierra del Fuego	2,551	1,041	728	388	209	87	76	22
Otros Países	246	85	54	27	21	7	22	30
Lugar no especificado	1,925	359	140	64	37	16	35	1,274

TABLA 5 : NACIDOS VIVOS REGISTRADOS SEGÚN INTERVALOS DE PESO AL NACER, POR JURISDICCIÓN DE RESIDENCIA DE LA MADRE.
 REPÚBLICA ARGENTINA - AÑO 2007

JURISDICCIÓN DE RESIDENCIA DE LA MADRE	TOTAL	INTERVALOS DE PESO AL NACER (en gramos)								
		Menos de 500	De 500 a 999	De 1000 a 1499	De 1500 a 1999	De 2000 a 2499	De 2500 a 2999	De 3000 a 3499	De 3500 y más	Sin especificar
REPÚBLICA ARGENTINA	700,792	158	2,564	4,911	10,302	32,013	123,650	282,326	237,193	7,675
Ciud. Aut. de Buenos Aires	42,737	9	156	310	651	1,916	7,357	17,079	14,840	419
Buenos Aires	263,343	44	957	1,973	4,128	12,471	46,377	105,204	89,141	3,048
Partidos del Aglom. GBA	185,339	38	736	1,446	2,961	8,855	32,019	73,162	63,922	2,200
Catamarca	6,969	5	21	46	91	311	1,193	2,890	2,373	39
Córdoba	53,963	11	196	361	779	2,436	10,107	22,557	17,282	234
Corrientes	18,982	3	64	126	289	925	3,425	7,637	6,073	440
Chaco	19,173	5	41	141	269	926	3,631	7,337	6,343	480
Chubut	9,213	2	36	61	111	329	1,281	3,551	3,791	51
Entre Ríos	20,985	6	72	148	294	1,051	4,050	8,687	6,643	34
Formosa	11,241	2	31	74	180	551	1,915	4,466	3,856	166
Jujuy	12,469	2	62	77	157	446	2,121	5,128	4,436	40
La Pampa	5,336	6	23	28	62	223	963	2,146	1,833	52
La Rioja	6,138	0	20	52	92	255	1,010	2,504	2,059	146
Mendoza	33,000	5	126	214	405	1,475	6,163	13,681	10,810	121
Misiones	21,639	5	49	130	283	831	3,776	8,871	7,340	354
Neuquén	11,022	5	32	76	143	479	1,884	4,459	3,932	12
Río Negro	11,214	1	49	72	143	468	1,880	4,393	4,197	11
Salta	24,808	2	87	157	359	1,108	4,328	10,268	8,175	324
San Juan	14,254	5	58	103	209	565	2,390	5,697	5,138	89
San Luis	8,265	2	45	68	122	394	1,523	3,475	2,630	6
Santa Cruz	5,276	3	17	32	79	202	834	2,113	1,954	42
Santa Fe	50,644	15	226	337	768	2,323	9,134	20,353	16,783	705
Santiago del Estero	16,634	5	34	82	211	737	2,462	6,523	6,216	364
Tucumán	28,765	14	141	207	413	1,414	5,098	11,494	9,704	280
Tierra del Fuego	2,551	0	11	18	38	101	390	991	988	14
Otros Países	246	0	0	1	2	9	42	100	77	15
Lugar no especificado	1,925	1	10	17	24	67	316	722	579	189

TABLA 6 : NACIDOS VIVOS REGISTRADOS SEGÚN TIPO Y CATEGORIZACIÓN DE PESO AL NACER, POR JURISDICCIÓN DE RESIDENCIA DE LA MADRE. - REPÚBLICA ARGENTINA - AÑO 2007

JURISDICCIÓN DE RESIDENCIA DE LA MADRE	PESO AL NACER			PESO AL NACER BIEN ESPECIFICADO				
	TOTAL	No bien especificado (%)	Bien especificado (%)	TOTAL	Menos de 1500 g. (%)	De 1500 a 2499 g. (%)	De 2500 a 3499 g. (%)	De 3500 g. y más (%)
REPÚBLICA ARGENTINA	700,792	1.1	98.9	693,117	1.1	6.1	58.6	34.2
Ciud. Aut. de Buenos Aires	42,737	1.0	99.0	42,318	1.1	6.1	57.7	35.1
Buenos Aires	263,343	1.2	98.8	260,295	1.1	6.4	58.2	34.2
Partidos del Aglom. GBA	185,339	1.2	98.8	183,139	1.2	6.5	57.4	34.9
Catamarca	6,969	0.6	99.4	6,930	1.0	5.8	58.9	34.2
Córdoba	53,963	0.4	99.6	53,729	1.1	6.0	60.8	32.2
Corrientes	18,982	2.3	97.7	18,542	1.0	6.5	59.7	32.8
Chaco	19,173	2.5	97.5	18,693	1.0	6.4	58.7	33.9
Chubut	9,213	0.6	99.4	9,162	1.1	4.8	52.7	41.4
Entre Ríos	20,985	0.2	99.8	20,951	1.1	6.4	60.8	31.7
Formosa	11,241	1.5	98.5	11,075	1.0	6.6	57.6	34.8
Jujuy	12,469	0.3	99.7	12,429	1.1	4.9	58.3	35.7
La Pampa	5,336	1.0	99.0	5,284	1.1	5.4	58.8	34.7
La Rioja	6,138	2.4	97.6	5,992	1.2	5.8	58.6	34.4
Mendoza	33,000	0.4	99.6	32,879	1.0	5.7	60.4	32.9
Misiones	21,639	1.6	98.4	21,285	0.9	5.2	59.4	34.5
Neuquén	11,022	0.1	99.9	11,010	1.0	5.6	57.6	35.7
Río Negro	11,214	0.1	99.9	11,203	1.1	5.5	56.0	37.5
Salta	24,808	1.3	98.7	24,484	1.0	6.0	59.6	33.4
San Juan	14,254	0.6	99.4	14,165	1.2	5.5	57.1	36.3
San Luis	8,265	0.1	99.9	8,259	1.4	6.2	60.5	31.8
Santa Cruz	5,276	0.8	99.2	5,234	1.0	5.4	56.3	37.3
Santa Fe	50,644	1.4	98.6	49,939	1.2	6.2	59.0	33.6
Santiago del Estero	16,634	2.2	97.8	16,270	0.7	5.8	55.2	38.2
Tucumán	28,765	1.0	99.0	28,485	1.3	6.4	58.2	34.1
Tierra del Fuego	2,551	0.5	99.5	2,537	1.1	5.5	54.4	38.9
Otros Países	246			231				
Lugar no especificado	1,925			1,736				

TABLA 7 : NACIDOS VIVOS REGISTRADOS SEGÚN TIEMPO DE GESTACIÓN, POR JURISDICCIÓN DE RESIDENCIA DE LA MADRE.
REPÚBLICA ARGENTINA - AÑO 2007

JURISDICCIÓN DE RESIDENCIA DE LA MADRE	TOTAL	TIEMPO DE GESTACIÓN			
		Pretérmino	Término	Postérmino	Sin especificar
REPÚBLICA ARGENTINA	700,792	55,078	624,207	5,042	16,465
Ciud. Aut. de Buenos Aires	42,737	3,168	38,840	238	491
Buenos Aires	263,343	21,800	233,347	2,506	5,690
Partidos del Aglom. GBA	185,339	15,850	163,772	2,096	3,621
Catamarca	6,969	444	6,169	48	308
Córdoba	53,963	4,302	49,131	202	328
Corrientes	18,982	1,391	15,582	168	1,841
Chaco	19,173	1,463	16,086	204	1,420
Chubut	9,213	676	8,478	52	7
Entre Ríos	20,985	1,412	19,488	57	28
Formosa	11,241	967	10,167	59	48
Jujuy	12,469	806	11,370	279	14
La Pampa	5,336	359	4,931	41	5
La Rioja	6,138	366	5,643	26	103
Mendoza	33,000	2,153	30,608	89	150
Misiones	21,639	1,218	19,336	129	956
Neuquén	11,022	859	10,109	30	24
Río Negro	11,214	929	10,137	123	25
Salta	24,808	1,972	21,334	287	1,215
San Juan	14,254	881	13,229	54	90
San Luis	8,265	637	7,580	28	20
Santa Cruz	5,276	466	4,715	20	75
Santa Fe	50,644	4,593	44,642	162	1,247
Santiago del Estero	16,634	1,583	14,914	100	37
Tucumán	28,765	2,337	24,682	110	1,636
Tierra del Fuego	2,551	160	1,868	8	515
Otros Países	246	15	210	2	19
Lugar no especificado	1,925	121	1,611	20	173

TABLA 8 : NACIDOS VIVOS REGISTRADOS SEGÚN INTERVALOS DE PESO AL NACER Y CATEGORÍAS DE EDAD GESTACIONAL, POR JURISDICCIÓN DE RESIDENCIA DE LA MADRE. REPÚBLICA ARGENTINA - AÑO 2007

JURISDICCIÓN DE RESIDENCIA DE LA MADRE	TOTAL	INTERVALOS DE PESO Y CATEGORÍAS DE EDAD GESTACIONAL											
		Menor a 2500 gramos				2500 gramos y más				Sin especificar			
		SUB-TOTAL	< 37 semanas	37 sem. y más	Sin espec.	SUB-TOTAL	< 37 semanas	37 sem. y más	Sin espec.	SUB-TOTAL	< 37 semanas	37 sem. y más	Sin espec.
REPÚBLICA ARGENTINA	700.792	49.948	29.795	19.075	1.078	643.169	24.624	606.660	11.885	7.675	659	3.514	3.502
Ciud. Aut. de Buenos Aires	42.737	3.042	1.903	1.111	28	39.276	1.235	37.665	376	419	30	302	87
Buenos Aires	263.343	19.573	10.977	8.183	413	240.722	10.524	226.437	3.761	3.048	299	1.233	1.516
Partidos del Aglom. GBA	185.339	14.036	7.949	5.827	260	169.103	7.672	159.113	2.318	2.200	229	928	1.043
Catamarca	6.969	474	269	182	23	6.456	172	6.012	272	39	3	23	13
Córdoba	53.963	3.783	2.447	1.309	27	49.946	1.830	47.854	262	234	25	170	39
Corrientes	18.982	1.407	799	490	118	17.135	571	15.092	1.472	440	21	168	251
Chaco	19.173	1.382	795	513	74	17.311	648	15.588	1.075	480	20	189	271
Chubut	9.213	539	367	170	2	8.623	262	8.357	4	51	47	3	1
Entre Ríos	20.985	1.571	897	674	0	19.380	513	18.848	19	34	2	23	9
Formosa	11.241	838	447	368	23	10.237	457	9.762	18	166	63	96	7
Jujuy	12.469	744	499	243	2	11.685	302	11.377	6	40	5	29	6
La Pampa	5.336	342	209	133	0	4.942	148	4.789	5	52	2	50	0
La Rioja	6.138	419	240	174	5	5.573	120	5.413	40	146	6	82	58
Mendoza	33.000	2.225	1.393	826	6	30.654	753	29.841	60	121	7	30	84
Misiones	21.639	1.298	655	597	46	19.987	557	18.843	587	354	6	25	323
Neuquén	11.022	735	523	210	2	10.275	334	9.929	12	12	2	0	10
Río Negro	11.214	733	512	218	3	10.470	416	10.038	16	11	1	4	6
Salta	24.808	1.713	1.018	623	72	22.771	942	20.874	955	324	12	124	188
San Juan	14.254	940	601	339	0	13.225	280	12.935	10	89	0	9	80
San Luis	8.265	631	416	214	1	7.628	221	7.392	15	6	0	2	4
Santa Cruz	5.276	333	241	88	4	4.901	222	4.621	58	42	3	26	13
Santa Fe	50.644	3.669	2.479	1.086	104	46.270	2.048	43.317	905	705	66	401	238
Santiago del Estero	16.634	1.069	540	514	15	15.201	1.028	14.155	18	364	15	345	4
Tucumán	28.765	2.189	1.383	722	84	26.296	934	23.954	1.408	280	20	116	144
Tierra del Fuego	2.551	168	103	43	22	2.369	57	1.826	486	14	0	7	7
Otros Países	246	12	7	5	0	219	8	206	5	15	0	1	14
Lugar no especificado	1.925	119	75	40	4	1.617	42	1.535	40	189	4	56	129

TABLA 9 : NACIDOS VIVOS REGISTRADOS SEGÚN INTERVALOS DE PESO AL NACER, POR CATEGORÍAS DE EDAD GESTACIONAL.
 REPÚBLICA ARGENTINA - AÑO 2007

CATEGORÍAS DE EDAD GESTACIONAL	INTERVALOS DE PESO AL NACER (en gramos)									
	TOTAL	Menos de 500	De 500 a 999	De 1000 a 1499	De 1500 a 1999	De 2000 a 2499	De 2500 a 2999	De 3000 a 3499	De 3500 y más	Sin especificar
TOTAL	700,792	158	2,564	4,911	10,302	32,013	123,650	282,326	237,193	7,675
Pretérmino	55,078	135	2,404	4,285	8,128	14,843	14,722	7,007	2,895	659
Término	624,207	0	0	522	1,947	16,510	106,151	268,610	226,971	3,496
Postérmino	5,042	0	0	0	16	80	497	1,702	2,729	18
Sin especificar	16,465	23	160	104	211	580	2,280	5,007	4,598	3,502

TABLA 10 : NACIDOS VIVOS REGISTRADOS SEGÚN NIVEL DE INSTRUCCIÓN DE LA MADRE, POR NÚMERO DE ORDEN DE NACIDO VIVO.
 REPÚBLICA ARGENTINA - AÑO 2007

NÚMERO DE ORDEN DE NACIDO VIVO	TOTAL	NIVEL DE INSTRUCCIÓN DE LA MADRE							
		Sin Instrucción	Primaria y C.EGB		Secundaria y Polimodal		Terciaria/Universitaria		Sin especificar
			Incompleta	Completa	Incompleta	Completa	Incompleta	Completa	
TOTAL	700,792	3,527	61,794	203,079	127,756	169,016	40,041	78,956	16,623
1	279,267	729	20,274	62,049	56,234	77,016	21,978	35,867	5,120
2	194,975	619	12,339	51,391	33,353	54,096	11,710	28,265	3,202
3	100,295	513	8,314	34,614	18,276	22,589	4,106	10,253	1,630
4	50,373	374	5,883	21,558	9,304	8,294	1,254	2,837	869
5	26,171	306	4,261	12,454	4,529	3,053	371	728	469
6 y más	38,719	912	9,928	19,002	4,840	2,562	291	382	802
Sin especificar	10,992	74	795	2,011	1,220	1,406	331	624	4,531

NOTA: .

C.EGB : Ciclos Educación General Básica

TABLA 11 : NACIDOS VIVOS REGISTRADOS SEGÚN MÁXIMO NIVEL DE INSTRUCCIÓN ALCANZADO Y EDAD DE LA MADRE, POR JURISDICCIÓN DE RESIDENCIA DE LA MADRE.
REPÚBLICA ARGENTINA - AÑO 2007

JURISDICCIÓN DE RESIDENCIA DE LA MADRE	TOTAL	NIVEL DE INSTRUCCIÓN Y GRUPOS DE EDAD DE LA MADRE																			
		Hasta Primaria y C.EGB incompleta				Primaria y C.EGB completa				Secundaria y Polimodal incompleta				Secundaria y Polimodal completa y más				Sin especificar			
		< de 20	20 a 34	35 y más	Sin espec	< de 20	20 a 34	35 y más	Sin espec	< de 20	20 a 34	35 y más	Sin espec	< de 20	20 a 34	35 y más	Sin espec	< de 20	20 a 34	35 y más	Sin espec
REPÚBLICA ARGENTINA	700,792	19,533	37,312	8,113	363	38,631	137,272	26,020	1,156	34,872	81,151	10,987	746	14,307	224,650	47,855	1,201	2,218	9,319	1,933	3,153
Ciud. Aut. de Buenos Aires	42,737	145	636	162	2	1,108	5,475	1,110	18	1,199	3,422	564	12	613	20,719	7,171	39	27	222	51	42
Buenos Aires	263,343	5,103	7,637	1,848	92	15,191	58,826	12,379	515	10,248	31,592	5,111	280	4,313	81,648	18,356	647	944	5,559	1,273	1,781
Partidos del Aglom. GBA	185,339	3,173	5,109	1,339	72	10,710	43,113	9,408	381	7,233	22,909	3,850	198	3,177	55,855	12,245	425	611	3,529	846	1,156
Catamarca	6,969	183	265	61	2	353	1,171	216	2	438	729	74	1	311	2,533	387	3	57	136	31	16
Córdoba	53,963	549	1,311	353	16	1,894	7,731	1,594	68	4,306	8,355	1,029	51	1,215	21,053	4,180	105	24	53	14	62
Corrientes	18,982	837	2,154	454	16	1,051	3,148	605	11	938	1,505	184	12	496	4,432	749	33	551	1,458	231	117
Chaco	19,173	1,305	3,082	616	46	1,410	3,288	455	22	1,454	2,076	197	11	465	3,893	627	15	54	96	18	43
Chubut	9,213	399	390	78	2	332	1,121	210	4	613	1,649	171	0	235	3,377	492	4	18	90	18	10
Entre Ríos	20,985	947	1,379	267	1	1,308	4,296	739	2	1,123	2,330	266	1	529	6,548	1,158	4	10	42	12	23
Formosa	11,241	641	1,280	287	4	819	2,697	506	5	727	1,214	112	3	276	2,126	340	5	41	130	22	6
Jujuy	12,469	174	703	222	2	464	1,717	383	0	1,186	2,076	245	0	361	4,150	754	0	2	19	1	10
La Pampa	5,336	175	212	36	1	422	1,159	218	0	293	607	34	4	134	1,609	301	1	19	78	14	19
La Rioja	6,138	90	127	37	9	327	1,199	176	74	417	672	66	20	241	2,248	345	69	4	7	0	10
Mendoza	33,000	998	1,827	431	3	1,930	6,498	1,097	3	1,567	4,286	535	5	658	10,962	2,071	8	8	49	9	55
Misiones	21,639	2,938	6,595	1,094	50	803	2,668	439	2	374	720	79	0	486	4,305	641	1	46	83	14	301
Neuquén	11,022	103	331	96	2	395	1,305	295	2	1,214	2,037	242	4	217	3,977	727	5	11	44	9	6
Río Negro	11,214	117	328	96	0	545	1,591	328	1	1,153	2,014	190	1	241	3,870	667	4	19	40	7	2
Salta	24,808	904	2,111	545	26	985	4,080	786	37	1,626	3,422	426	40	540	7,674	1,344	103	29	86	18	26
San Juan	14,254	335	617	140	1	827	3,711	679	8	589	1,366	174	0	342	4,595	810	1	8	40	7	4
San Luis	8,265	255	409	59	0	405	1,549	291	0	387	953	116	0	188	3,009	585	0	13	35	8	3
Santa Cruz	5,276	193	153	24	0	208	605	92	1	357	920	109	2	108	1,939	333	3	30	161	30	8
Santa Fe	50,644	1,617	2,310	429	3	4,226	11,236	1,596	40	2,451	4,725	511	12	1,082	16,551	3,545	19	61	172	28	30
Santiago del Estero	16,634	741	1,886	435	67	1,487	4,358	630	229	610	1,218	149	269	469	3,429	566	80	4	5	1	1
Tucumán	28,765	747	1,470	316	5	2,046	7,470	1,115	16	1,347	2,771	334	8	681	8,655	1,471	22	48	166	15	62
Tierra del Fuego	2,551	18	24	10	0	38	198	50	0	232	441	63	0	97	1,163	197	0	2	17	0	1
Otros Países	246	15	60	13	1	5	23	6	1	8	15	2	0	2	44	11	2	2	17	1	18
Lugar no especificado	1,925	4	15	4	12	52	152	25	95	15	36	4	10	7	141	27	28	186	514	101	497

NOTA: .

C.EGB : Ciclos Educación General Básica

TABLA 12 : NACIDOS VIVOS REGISTRADOS SEGÚN SITUACIÓN CONYUGAL DE LA MADRE, POR JURISDICCIÓN DE RESIDENCIA DE LA MADRE.
REPÚBLICA ARGENTINA - AÑO 2007

JURISDICCIÓN DE RESIDENCIA DE LA MADRE	TOTAL DE NACIDOS VIVOS	LA MADRE CONVIVE EN PAREJA		
		Sí	No	Sin espec.
REPÚBLICA ARGENTINA	700,792	580,144	86,833	33,815
Ciud. Aut. de Buenos Aires	42,737	39,557	2,678	502
Buenos Aires	263,343	225,403	23,921	14,019
Partidos del Aglom. GBA	185,339	158,818	16,491	10,030
Catamarca	6,969	4,330	1,786	853
Córdoba	53,963	45,436	8,157	370
Corrientes	18,982	12,565	3,191	3,226
Chaco	19,173	15,028	3,106	1,039
Chubut	9,213	7,857	1,043	313
Entre Ríos	20,985	18,376	2,520	89
Formosa	11,241	8,805	2,339	97
Jujuy	12,469	9,337	3,119	13
La Pampa	5,336	4,620	665	51
La Rioja	6,138	4,720	1,383	35
Mendoza	33,000	28,970	3,938	92
Misiones	21,639	12,699	795	8,145
Neuquén	11,022	8,616	1,634	772
Río Negro	11,214	9,746	1,361	107
Salta	24,808	19,376	4,449	983
San Juan	14,254	11,768	2,483	3
San Luis	8,265	6,939	1,311	15
Santa Cruz	5,276	4,334	807	135
Santa Fe	50,644	43,646	6,727	271
Santiago del Estero	16,634	12,733	3,891	10
Tucumán	28,765	22,605	4,852	1,308
Tierra del Fuego	2,551	2,068	458	25
Otros Países	246	118	37	91
Lugar no especificado	1,925	492	182	1,251

TABLA 13 : NACIDOS VIVOS REGISTRADOS SEGÚN SEXO, POR JURISDICCIÓN DE RESIDENCIA DE LA MADRE.
REPÚBLICA ARGENTINA - AÑO 2007

JURISDICCIÓN DE RESIDENCIA DE LA MADRE	TOTAL DE NACIDOS VIVOS	SEXO		
		Varones	Mujeres	Sin espec.
REPÚBLICA ARGENTINA	700,792	363,681	336,631	480
Ciud. Aut. de Buenos Aires	42,737	22,146	20,591	0
Buenos Aires	263,343	139,118	123,780	445
Partidos del Aglom. GBA	185,339	98,212	86,806	321
Catamarca	6,969	3,543	3,424	2
Córdoba	53,963	27,696	26,267	0
Corrientes	18,982	9,836	9,144	2
Chaco	19,173	9,788	9,385	0
Chubut	9,213	4,682	4,529	2
Entre Ríos	20,985	10,729	10,252	4
Formosa	11,241	5,777	5,464	0
Jujuy	12,469	6,186	6,281	2
La Pampa	5,336	2,759	2,577	0
La Rioja	6,138	3,221	2,916	1
Mendoza	33,000	16,932	16,064	4
Misiones	21,639	11,349	10,285	5
Neuquén	11,022	5,656	5,366	0
Río Negro	11,214	5,718	5,495	1
Salta	24,808	12,825	11,980	3
San Juan	14,254	7,372	6,880	2
San Luis	8,265	4,198	4,066	1
Santa Cruz	5,276	2,704	2,572	0
Santa Fe	50,644	25,949	24,692	3
Santiago del Estero	16,634	8,472	8,161	1
Tucumán	28,765	14,624	14,139	2
Tierra del Fuego	2,551	1,290	1,261	0
Otros Países	246	135	111	0
Lugar no especificado	1,925	976	949	0

TABLA 14 : NACIDOS VIVOS REGISTRADOS SEGÚN TIPO DE PARTO, POR JURISDICCIÓN DE RESIDENCIA DE LA MADRE.
REPÚBLICA ARGENTINA - AÑO 2007

JURISDICCIÓN DE RESIDENCIA DE LA MADRE	TOTAL	TIPO DE PARTO				
		Simple		Múltiple		Sin especificar
		Cantidad	%	Cantidad	%	Cantidad
REPÚBLICA ARGENTINA	700,792	687,766	98.3%	12,208	1.7%	818
Ciud. Aut. de Buenos Aires	42,737	41,620	97.4%	1,114	2.6%	3
Buenos Aires	263,343	257,944	98.2%	4,657	1.8%	742
Partidos del Aglom. GBA	185,339	181,486	98.2%	3,276	1.8%	577
Catamarca	6,969	6,857	98.4%	110	1.6%	2
Córdoba	53,963	53,093	98.4%	870	1.6%	0
Corrientes	18,982	18,703	98.5%	279	1.5%	0
Chaco	19,173	18,837	98.4%	315	1.6%	21
Chubut	9,213	9,060	98.3%	153	1.7%	0
Entre Ríos	20,985	20,574	98.0%	410	2.0%	1
Formosa	11,241	10,996	97.8%	245	2.2%	0
Jujuy	12,469	12,303	98.7%	166	1.3%	0
La Pampa	5,336	5,220	97.8%	116	2.2%	0
La Rioja	6,138	6,041	98.4%	97	1.6%	0
Mendoza	33,000	32,716	99.3%	241	0.7%	43
Misiones	21,639	21,396	98.9%	240	1.1%	3
Neuquén	11,022	10,790	97.9%	232	2.1%	0
Río Negro	11,214	11,008	98.2%	206	1.8%	0
Salta	24,808	24,417	98.4%	391	1.6%	0
San Juan	14,254	14,001	98.2%	253	1.8%	0
San Luis	8,265	8,103	98.0%	162	2.0%	0
Santa Cruz	5,276	5,196	98.5%	78	1.5%	2
Santa Fe	50,644	49,589	97.9%	1,054	2.1%	1
Santiago del Estero	16,634	16,399	98.6%	235	1.4%	0
Tucumán	28,765	28,262	98.3%	503	1.7%	0
Tierra del Fuego	2,551	2,498	97.9%	53	2.1%	0
Otros Países	246	240		6		0
Lugar no especificado	1,925	1,903		22		0

TABLA15 : NACIDOS VIVOS REGISTRADOS SEGÚN JURISDICCIÓN DE OCURRENCIA, POR JURISDICCIÓN DE RESIDENCIA DE LA MADRE. - REPÚBLICA ARGENTINA - AÑO 2007

JURISDICCIÓN DE RESIDENCIA DE LA MADRE	TOTAL	JURISDICCIÓN DE OCURRENCIA		
		En la misma jurisdicción	En otra jurisdicción	En jurisdicción no clasificable
REPÚBLICA ARGENTINA	700,792	655,914	42,478	2,400
Ciud. Aut. de Buenos Aires	42,737	42,180	557	0
Buenos Aires	263,343	225,977	37,366	0
Partidos del Aglom. GBA	185,339	149,056	36,283	0
Catamarca	6,969	6,673	294	2
Córdoba	53,963	53,680	283	0
Corrientes	18,982	18,794	186	2
Chaco	19,173	19,038	135	0
Chubut	9,213	9,036	177	0
Entre Ríos	20,985	20,777	205	3
Formosa	11,241	11,123	105	13
Jujuy	12,469	12,315	154	0
La Pampa	5,336	5,161	175	0
La Rioja	6,138	6,090	48	0
Mendoza	33,000	32,944	55	1
Misiones	21,639	21,505	102	32
Neuquén	11,022	10,680	340	2
Río Negro	11,214	10,880	333	1
Salta	24,808	24,692	116	0
San Juan	14,254	14,227	27	0
San Luis	8,265	8,051	206	8
Santa Cruz	5,276	5,122	151	3
Santa Fe	50,644	49,906	685	53
Santiago del Estero	16,634	15,931	598	105
Tucumán	28,765	28,618	143	4
Tierra del Fuego	2,551	2,514	37	0
Otros Países	246	-	-	246
Lugar no especificado	1,925	-	-	1,925

NOTAS: A los fines de esta tabla, se considera a los partidos del Aglomerado Gran Buenos Aires como una unidad territorial (jurisdicción) Se considera **jurisdicción no clasificable** cuando no están especificadas la jurisdicción de ocurrencia o la jurisdicción de residencia o la residencia corresponde a otro país.

TABLA 16 : NACIDOS VIVOS REGISTRADOS SEGÚN LOCAL DE OCURRENCIA, POR JURISDICCIÓN DE OCURRENCIA.
 REPÚBLICA ARGENTINA - AÑO 2007

JURISDICCIÓN DE OCURRENCIA	LOCAL DE OCURRENCIA						
	TOTAL	Establecimiento de salud			Domicilio particular	Otro lugar	Sin especificar
		Subtotal	Oficial	No oficial			
REPÚBLICA ARGENTINA	700,792	692,496	403,536	288,960	4,131	607	3,558
Ciud. Aut. de Buenos Aires	81,025	80,820	34,189	46,631	175	11	19
Buenos Aires	227,169	223,887	150,185	73,702	324	41	2,917
Partidos del Aglom. GBA	149,380	147,074	100,068	47,006	263	19	2,024
Catamarca	6,770	6,636	3,564	3,072	120	12	2
Córdoba	54,433	54,108	24,433	29,675	97	17	211
Corrientes	18,970	18,819	12,704	6,115	128	21	2
Chaco	19,282	18,800	13,133	5,667	347	110	25
Chubut	9,145	9,128	3,716	5,412	12	4	1
Entre Ríos	20,938	20,901	11,143	9,758	8	19	10
Formosa	11,172	10,520	7,597	2,923	616	34	2
Jujuy	12,432	12,178	8,497	3,681	166	87	1
La Pampa	5,234	5,183	2,907	2,276	9	4	38
La Rioja	6,144	6,118	2,977	3,141	15	7	4
Mendoza	33,035	32,804	16,579	16,225	181	16	34
Misiones	21,667	21,464	12,029	9,435	153	47	3
Neuquén	10,930	10,905	6,248	4,657	17	7	1
Río Negro	11,454	11,426	6,084	5,342	19	8	1
Salta	24,955	24,070	17,129	6,941	824	39	22
San Juan	14,248	14,165	7,295	6,870	76	7	0
San Luis	8,079	8,060	3,914	4,146	9	1	9
Santa Cruz	5,126	5,123	3,962	1,161	2	1	0
Santa Fe	50,288	50,006	24,833	25,173	123	19	140
Santiago del Estero	16,421	15,865	11,789	4,076	528	19	9
Tucumán	29,035	28,806	16,997	11,809	166	61	2
Tierra del Fuego	2,514	2,512	1,478	1,034	2	0	0
Lugar no especificado	326	192	154	38	14	15	105

TABLA 17 : NACIDOS VIVOS REGISTRADOS SEGÚN PERSONA QUE ATENDIÓ EL PARTO, POR JURISDICCIÓN DE OCURRENCIA.
 REPÚBLICA ARGENTINA - AÑO 2007

JURISDICCIÓN DE OCURRENCIA	TOTAL	PERSONA QUE ATENDIÓ EL PARTO							
		Médico	Partera	Enfermera	Otro agente sanitario	Comadre	Otros	Sin atención	Sin especificar
REPÚBLICA ARGENTINA	700,792	569,748	126,028	799	316	890	1,321	635	1,055
Ciud. Aut. de Buenos Aires	81,025	27,049	53,335	20	16	8	76	5	516
Buenos Aires	227,169	199,326	27,676	17	13	51	5	0	81
Partidos del Aglom. GBA	149,380	132,447	16,822	11	7	32	0	0	61
Catamarca	6,770	5,819	722	69	18	8	48	8	78
Córdoba	54,433	54,227	161	14	8	1	2	6	14
Corrientes	18,970	18,351	513	9	7	28	48	10	4
Chaco	19,282	17,156	1,653	38	26	147	124	64	74
Chubut	9,145	9,124	13	0	0	0	4	4	0
Entre Ríos	20,938	13,140	7,757	2	4	1	26	0	8
Formosa	11,172	9,963	681	72	61	225	120	26	24
Jujuy	12,432	9,559	2,516	187	12	12	90	53	3
La Pampa	5,234	4,244	978	2	5	0	1	1	3
La Rioja	6,144	6,112	21	2	1	1	4	1	2
Mendoza	33,035	22,955	9,879	5	1	28	55	85	27
Misiones	21,667	21,276	200	13	5	16	107	11	39
Neuquén	10,930	10,762	146	4	1	0	7	5	5
Río Negro	11,454	8,375	3,019	4	25	6	16	4	5
Salta	24,955	21,702	2,302	167	44	145	445	149	1
San Juan	14,248	12,662	1,551	4	3	2	21	1	4
San Luis	8,079	6,264	1,787	2	10	0	2	1	13
Santa Cruz	5,126	5,125	1	0	0	0	0	0	0
Santa Fe	50,288	45,504	4,709	13	9	7	22	10	14
Santiago del Estero	16,421	10,686	5,136	141	39	192	64	158	5
Tucumán	29,035	27,621	1,264	14	7	6	30	32	61
Tierra del Fuego	2,514	2,512	1	0	0	0	0	0	1
Lugar no especificado	326	234	7	0	1	6	4	1	73

TABLA 18 : NACIDOS VIVOS REGISTRADOS Y OCURRIDOS EN ESTABLECIMIENTOS DE SALUD, SEGÚN TIPO DE ESTABLECIMIENTO E INTERVALOS DE PESO AL NACER.
 POR JURISDICCIÓN DE RESIDENCIA DE LA MADRE.
 REPÚBLICA ARGENTINA - AÑO 2007

JURISDICCIÓN DE RESIDENCIA DE LA MADRE	TOTAL NACIDOS VIVOS	TIPO DE ESTABLECIMIENTO									
		Establecimiento de salud oficial					Establecimiento de salud no oficial				
		SUB- TOTAL	INTERVALOS DE PESO			Porcentaje < 2500 g	SUB- TOTAL	INTERVALOS DE PESO			Porcentaje < 2500 g
			< 2500 g	2500 g y más	Sin espec.			< 2500 g	2500 g y más	Sin espec.	
REPÚBLICA ARGENTINA	700,792	403,536	30,147	369,602	3,787	7.5	288,960	19,093	267,632	2,235	6.6
Ciud. Aut. de Buenos Aires	42,737	15,081	982	13,933	166	6.5	27,465	2,034	25,181	250	7.4
Buenos Aires	263,343	167,743	12,647	153,366	1,730	7.5	92,373	6,673	84,974	726	7.2
Partidos del Aglom. GBA	185,339	118,051	9,061	107,748	1,242	7.7	64,964	4,789	59,660	515	7.4
Catamarca	6,969	3,651	257	3,378	16	7.0	3,185	198	2,965	22	6.2
Córdoba	53,963	24,255	1,912	22,229	114	7.9	29,418	1,839	27,461	118	6.3
Corrientes	18,982	12,670	994	11,496	180	7.8	6,163	390	5,531	242	6.3
Chaco	19,173	13,062	980	11,905	177	7.5	5,656	381	5,213	62	6.7
Chubut	9,213	3,734	262	3,468	4	7.0	5,461	275	5,137	49	5.0
Entre Ríos	20,985	11,163	941	10,206	16	8.4	9,795	624	9,162	9	6.4
Formosa	11,241	7,645	585	7,021	39	7.7	2,937	218	2,708	11	7.4
Jujuy	12,469	8,568	538	8,024	6	6.3	3,684	181	3,499	4	4.9
La Pampa	5,336	2,973	204	2,734	35	6.9	2,348	130	2,202	16	5.5
La Rioja	6,138	2,976	239	2,621	116	8.0	3,145	180	2,936	29	5.7
Mendoza	33,000	16,575	1,273	15,288	14	7.7	16,201	932	15,257	12	5.8
Misiones	21,639	12,023	783	11,024	216	6.5	9,412	496	8,886	30	5.3
Neuquén	11,022	6,247	389	5,849	9	6.2	4,749	338	4,407	4	7.1
Río Negro	11,214	6,011	389	5,615	7	6.5	5,175	338	4,833	4	6.5
Salta	24,808	16,956	1,196	15,638	122	7.1	6,913	445	6,415	53	6.4
San Juan	14,254	7,289	548	6,704	37	7.5	6,869	382	6,479	8	5.6
San Luis	8,265	4,007	344	3,659	4	8.6	4,247	282	3,962	3	6.6
Santa Cruz	5,276	4,023	262	3,734	27	6.5	1,251	67	1,166	18	5.4
Santa Fe	50,644	24,787	2,000	22,524	263	8.1	25,331	1,625	23,339	367	6.4
Santiago del Estero	16,634	12,046	704	11,133	209	5.8	4,041	323	3,638	80	8.0
Tucumán	28,765	16,798	1,490	15,161	147	8.9	11,758	672	10,992	94	5.7
Tierra del Fuego	2,551	1,492	123	1,359	10	8.2	1,057	45	1,008	4	4.3
Otros Países	246	201	10	182	9		37	2	33	2	
Lugar no especificado	1,925	1,560	95	1,351	114		289	23	248	18	

TABLA 19 : NACIDOS VIVOS REGISTRADOS SEGÚN ASOCIACIÓN DE LA MADRE A ALGÚN SISTEMA DE ATENCIÓN DE LA SALUD Y LOCAL DE OCURRENCIA,
POR JURISDICCION DE RESIDENCIA DE LA MADRE. - REPUBLICA ARGENTINA - AÑO 2007

JURISDICCIÓN DE RESIDENCIA DE LA MADRE	TOTAL NACIDOS VIVOS	Asociada				No Asociada				Sin especificar			
		LOCAL DE OCURRENCIA				LOCAL DE OCURRENCIA				LOCAL DE OCURRENCIA			
		Establec. oficial	Establec. no oficial	Resto lugares	Sin espec.	Establec. oficial	Establec. no oficial	Resto lugares	Sin espec.	Establec. oficial	Establec. no oficial	Resto lugares	Sin espec.
REPÚBLICA ARGENTINA	700,792	60,093	249,471	613	1,461	261,840	15,083	3,391	386	81,603	24,406	734	1,711
Ciud. Aut. de Buenos Aires	42,737	1,108	25,973	98	6	13,063	1,053	57	0	910	439	10	20
Buenos Aires	263,343	28,646	67,938	89	1,128	71,043	3,721	128	122	68,054	20,714	163	1,597
Partidos del Aglom. GBA	185,339	17,143	48,157	72	657	53,737	2,747	102	89	47,171	14,060	135	1,269
Catamarca	6,969	282	2,836	10	1	3,282	84	114	0	87	265	8	0
Córdoba	53,963	4,254	27,139	44	133	19,711	2,085	59	49	290	194	4	1
Corrientes	18,982	3,453	4,930	15	0	5,996	579	78	0	3,221	654	55	1
Chaco	19,173	760	4,959	41	0	11,897	605	351	2	405	92	61	0
Chubut	9,213	603	4,592	2	0	3,034	279	13	0	97	590	3	0
Entre Ríos	20,985	1,807	8,828	1	0	9,274	939	10	0	82	28	16	0
Formosa	11,241	388	2,541	32	0	7,071	332	562	1	186	64	64	0
Jujuy	12,469	2,768	3,135	23	0	5,772	497	181	0	28	52	13	0
La Pampa	5,336	499	2,178	0	0	2,407	150	13	0	67	20	2	0
La Rioja	6,138	465	2,850	6	0	2,498	290	11	0	13	5	0	0
Mendoza	33,000	1,605	15,171	13	1	14,965	1,029	179	29	5	1	2	0
Misiones	21,639	796	8,704	11	0	10,684	664	119	0	543	44	72	2
Neuquén	11,022	1,102	4,597	5	0	5,077	109	13	0	68	43	6	2
Río Negro	11,214	1,122	5,006	3	2	4,607	109	22	0	282	60	1	0
Salta	24,808	1,359	6,609	70	1	15,358	234	770	12	239	70	79	7
San Juan	14,254	137	6,260	8	0	6,735	311	25	0	417	298	63	0
San Luis	8,265	915	3,953	2	1	3,017	251	8	0	75	43	0	0
Santa Cruz	5,276	2,402	1,196	0	0	1,417	35	2	0	204	20	0	0
Santa Fe	50,644	2,145	24,310	74	187	18,211	799	54	164	4,431	222	16	31
Santiago del Estero	16,634	603	3,630	35	0	11,425	408	510	1	18	3	1	0
Tucumán	28,765	1,890	10,914	27	0	14,252	443	101	0	656	401	81	0
Tierra del Fuego	2,551	951	1,022	1	0	517	14	1	0	24	21	0	0
Otros Países	246	11	16	0	0	143	19	4	0	47	2	3	1
Lugar no especificado	1,925	22	184	3	1	384	44	6	6	1,154	61	11	49

TABLA 20: CANTIDAD DE NACIDOS VIVOS INSCRIPTOS SEGÚN AÑO DE OCURRENCIA POR JURISDICCIÓN DE REGISTRO.
 REPÚBLICA ARGENTINA - AÑO 2007

JURISDICCIÓN DE REGISTRO	TOTAL	AÑO DE OCURRENCIA DEL NACIMIENTO													
		2007	2006	2005	2004	2003	2002	2001	2000	1999	1998	1997	1996	Antes 1996	Sin espec.
REPÚBLICA ARGENTINA	721,619	646,271	54,521	5,943	3,376	2,427	2,371	1,519	516	335	281	278	288	3,413	80
Ciud. Aut. de Buenos Aires	80,695	76,357	4,111	104	74	20	25	3	1	0	0	0	0	0	0
Buenos Aires	237,358	207,784	19,685	2,534	1,432	1,037	1,083	687	230	176	182	188	202	2,138	0
Catamarca	7,052	6,498	500	27	11	8	3	5	0	0	0	0	0	0	0
Córdoba	55,300	49,837	4,092	501	317	248	147	85	11	7	7	6	4	37	1
Corrientes	19,160	18,397	655	22	18	7	5	9	4	1	1	3	1	36	1
Chaco	20,288	16,302	2,877	544	210	126	104	63	5	3	2		2	46	4
Chubut	9,277	8,724	469	48	9	8	6	7	4	0	0	0	0	2	0
Entre Ríos	21,598	19,684	1,314	35	62	47	92	78	61	61	36	18	20	90	0
Formosa	11,794	10,699	562	78	57	74	83	67	11	5	4	6	4	144	0
Jujuy	12,707	11,157	1,235	141	74	35	37	24	4	0	0	0	0	0	0
La Pampa	5,311	4,986	322	0	3	0	0	0	0	0	0	0	0	0	0
La Rioja	6,290	5,669	483	40	20	14	16	11	10	5	2	2		18	0
Mendoza	34,406	29,180	3,837	191	224	167	176	141	79	47	24	34	34	214	58
Misiones	22,600	19,903	1,731	198	99	84	91	74	40	10	5	4	6	353	2
Neuquén	11,091	10,316	707	29	10	5	3	3	0	0	0	1	0	17	0
Río Negro	11,354	10,570	665	32	21	11	9	6	6	3	1	1	0	29	0
Salta	25,530	22,877	2,063	236	95	95	91	67	6	0	0	0	0	0	0
San Juan	14,577	13,087	1,165	127	32	25	41	18	15	4	6	2	1	54	0
San Luis	8,362	7,863	376	40	8	16	15	7	3	1	1	2	3	27	0
Santa Cruz	5,215	4,906	291	12	2	2	1	0	0	0	0	0	0	1	0
Santa Fe	51,103	48,091	2,597	171	108	64	48	4	2	0	0	0	0	4	14
Santiago del Estero	17,583	14,962	1,831	305	185	120	127	49	3	0	0	0	0	1	0
Tucumán	30,440	25,982	2,872	527	304	214	167	111	21	12	9	11	11	199	0
Tierra del Fuego	2,528	2,440	81	1	1	0	1	0	0	0	1	0	0	3	0

NOTA: Se entiende por lugar de registro la localización geográfica (jurisdicción, departamento, etc.) en donde se realizó la registración civil del nacimiento.

TABLA 21: INDICADORES SELECCIONADOS DE NATALIDAD.
REPÚBLICA ARGENTINA - AÑO 2007

JURISDICCIÓN	PORCENTAJE DE NACIDOS VIVOS								
	Ocurridos en establecimientos asistenciales	Atendidos por médicos o parteras	Ocurridos en establecimientos asistenciales oficiales	De madres menores de 20 años	De madres sin instrucción o primaria y C.EGB incompleta	De madres no asociadas a sist de atención de la salud	De bajo peso al nacer (menos de 2500 gramos)	De bajo peso al nacer (menos de 2500 gramos) en establec. oficiales	Pretérmino (menos de 37 semanas de gestación)
REPÚBLICA ARGENTINA	99.3	99.43	57.9	15.8	9.5	47.4	7.2	7.5	8.0
Ciud. Aut. de Buenos Aires	99.8	99.84	42.2	7.3	2.2	34.3	7.2	6.5	7.5
Buenos Aires	99.8	99.96	67.0	13.8	5.8	43.4	7.5	7.5	8.5
Partidos del Aglom. GBA	99.8	99.97	67.9	13.6	5.4	46.2	7.6	7.7	8.7
Catamarca	98.0	97.74	52.7	19.3	7.6	52.7	6.8	7.0	6.7
Córdoba	99.8	99.94	45.1	14.9	4.1	41.0	7.0	7.9	8.0
Corrientes	99.2	99.46	67.0	20.6	20.8	44.2	7.6	7.8	8.1
Chaco	97.6	97.92	68.2	24.6	26.6	69.1	7.4	7.5	8.2
Chubut	99.8	99.91	40.6	17.4	9.6	39.0	5.9	7.0	7.3
Entre Ríos	99.9	99.84	53.2	18.7	12.4	49.0	7.5	8.4	6.7
Formosa	94.2	95.48	68.0	22.3	20.0	72.9	7.5	7.7	8.6
Jujuy	98.0	97.15	68.4	17.6	8.9	52.1	6.0	6.3	6.5
La Pampa	99.7	99.83	55.9	19.6	8.1	49.0	6.4	6.9	6.7
La Rioja	99.6	99.85	48.5	18.1	4.3	45.7	7.0	8.0	6.1
Mendoza	99.4	99.47	50.2	15.7	9.9	49.1	6.8	7.7	6.6
Misiones	99.1	99.30	55.5	21.8	50.4	54.7	6.1	6.5	5.9
Neuquén	99.8	99.84	57.2	17.6	4.9	47.7	6.6	6.2	7.8
Río Negro	99.8	99.52	53.1	18.5	4.9	43.6	6.5	6.5	8.3
Salta	96.5	96.19	68.7	16.6	14.5	67.1	7.0	7.1	8.4
San Juan	99.4	99.78	51.2	14.8	7.7	52.5	6.6	7.5	6.2
San Luis	99.9	99.81	48.5	15.1	8.8	40.2	7.6	8.6	7.7
Santa Cruz	99.9	100.00	77.3	17.0	7.3	28.8	6.3	6.5	9.0
Santa Fe	99.7	99.88	49.5	18.7	8.7	41.9	7.3	8.1	9.3
Santiago del Estero	96.7	96.38	71.8	20.7	18.8	74.3	6.5	5.8	9.5
Tucumán	99.2	99.69	58.5	17.0	8.9	53.6	7.6	8.9	8.6
Tierra del Fuego	99.9	100.00	58.8	15.2	2.1	21.2	6.6	8.2	7.9

NOTAS: para el cálculo de los porcentajes se excluyeron el total de casos sin especificar

El porcentaje de nacidos vivos ocurridos en establecimientos asistenciales y el porcentaje de nacidos vivos atendidos por médico o partera se calcularon por **jurisdicción de ocurrencia**.

El resto de los porcentajes se calculó por **jurisdicción de residencia**.

TABLA 22 : DEFUNCIONES SEGÚN EDAD, POR JURISDICCIÓN DE RESIDENCIA Y SEXO. - REPÚBLICA ARGENTINA - AÑO 2007
AMBOS SEXOS

JURISDICCIÓN DE RESIDENCIA	TOTAL	0-6 DÍAS	7-27 DÍAS	28 D - 11 M	SUBT. < 1 AÑO	1	2	3	4	SUBT. 1 a 4	5 a 9	10 a 14	15 a 19	20 a 24
TOTAL DEL PAÍS	315,852	4,236	1,728	3,336	9,300	633	473	295	211	1,612	804	1,107	2,551	3,088
Ciud.Aut. Buenos Aires	34,422	172	58	129	359	19	16	16	9	60	30	42	97	149
Buenos Aires	128,978	1,462	699	1,429	3,590	154	169	106	81	510	261	353	867	1,175
Partidos del Aglom. GBA	81,508	1,061	519	1,058	2,638	109	118	68	57	352	176	239	580	795
Catamarca	1,977	61	12	31	104	6	4	3	2	15	5	13	27	31
Córdoba	27,699	324	138	226	688	30	36	25	25	116	62	72	188	219
Corrientes	6,102	161	48	87	296	27	9	9	9	54	19	40	76	65
Chaco	6,886	194	62	150	406	37	20	16	8	81	40	44	89	85
Chubut	2,794	54	16	31	101	10	5	0	1	16	8	15	34	42
Entre Ríos	10,194	106	49	94	249	23	13	9	8	53	24	43	88	94
Formosa	3,052	126	46	85	257	33	19	12	4	68	16	24	63	59
Jujuy	3,662	96	27	66	189	14	12	5	2	33	14	26	61	47
La Pampa	2,525	35	10	18	63	5	1	2	1	9	7	10	18	13
La Rioja	1,818	42	14	23	79	8	7	3	0	18	3	14	30	37
Mendoza	12,297	186	66	120	372	38	18	6	7	69	52	43	111	126
Misiones	5,805	136	61	118	315	25	19	20	6	70	47	48	93	98
Neuquén	2,610	46	20	40	106	10	2	2	1	15	14	16	31	45
Río Negro	3,647	64	24	22	110	10	9	5	2	26	15	17	52	48
Salta	6,394	180	68	134	382	58	27	15	11	111	34	45	95	90
San Juan	4,561	91	42	55	188	24	7	6	0	37	15	22	34	60
San Luis	2,692	66	24	40	130	9	6	2	4	21	10	9	25	28
Santa Cruz	1,212	30	17	21	68	5	2	1	0	8	8	9	18	28
Santa Fe	30,071	282	111	194	587	47	34	13	11	105	53	102	250	325
Santiago del Estero	5,473	84	44	101	229	14	18	5	8	45	32	39	64	67
Tucumán	9,230	205	58	108	371	21	17	9	6	53	26	51	104	118
Tierra del Fuego	402	11	8	7	26	3	1	2	2	8	3	4	5	8
Otros Países	632	0	1	3	4	2	2	1	1	6	3	3	18	14
Lugar no especificado	717	22	5	4	31	1	0	2	2	5	3	3	13	17

NOTA: La categoría "Ambos Sexos" incluye las defunciones de sexo no especificado.

TABLA 22 : DEFUNCIONES SEGÚN EDAD, POR JURISDICCIÓN DE RESIDENCIA Y SEXO. - REPÚBLICA ARGENTINA - AÑO 2007
AMBOS SEXOS

JURISDICCIÓN DE RESIDENCIA	25 a 29	30 a 34	35 a 39	40 a 44	45 a 49	50 a 54	55 a 59	60 a 64	65 a 69	70 a 74	75 a 79	80 a 84	85 y más	Sin especific.
TOTAL DEL PAÍS	3,333	3,387	4,004	5,322	7,924	12,152	17,006	21,982	26,979	33,266	43,162	46,604	71,501	768
Ciud.Aut. Buenos Aires	191	234	322	368	620	949	1,409	1,879	2,314	3,146	4,656	6,018	11,570	9
Buenos Aires	1,330	1,377	1,650	2,119	3,019	4,884	6,780	9,043	11,077	13,677	17,776	19,531	29,572	387
Partidos del Aglom. GBA	919	965	1,142	1,459	2,011	3,260	4,472	5,871	7,192	8,857	11,249	12,047	17,046	238
Catamarca	23	22	25	34	59	83	125	157	169	215	245	242	383	0
Córdoba	229	232	324	407	624	917	1,467	1,906	2,411	2,980	3,951	4,328	6,576	2
Corrientes	83	74	84	142	200	291	385	463	533	643	831	702	1,050	71
Chaco	86	91	97	164	232	388	470	546	679	770	842	823	951	2
Chubut	46	47	43	83	119	154	200	245	279	252	348	325	433	4
Entre Ríos	114	101	114	202	253	415	603	766	961	1,104	1,381	1,389	2,219	21
Formosa	57	49	70	72	114	146	190	225	234	285	325	329	458	11
Jujuy	66	77	72	102	141	191	223	282	320	365	486	426	527	14
La Pampa	24	19	27	30	69	96	130	207	209	263	330	397	603	1
La Rioja	32	29	35	39	55	84	116	160	156	177	210	251	292	1
Mendoza	116	121	150	177	290	451	618	871	1,056	1,334	1,829	1,903	2,608	0
Misiones	98	90	125	145	227	305	392	464	571	629	682	624	732	50
Neuquén	54	44	46	76	99	136	175	228	238	259	306	293	426	3
Río Negro	54	39	50	80	118	176	230	286	334	381	469	478	677	7
Salta	106	129	125	174	226	298	380	485	515	661	783	758	997	0
San Juan	50	56	48	56	124	195	290	342	430	536	694	655	727	2
San Luis	25	29	24	40	76	111	175	178	263	324	365	359	500	0
Santa Cruz	24	30	24	29	62	77	93	98	123	108	158	114	131	2
Santa Fe	293	269	302	442	681	1,039	1,527	1,909	2,625	3,296	4,237	4,660	7,361	8
Santiago del Estero	77	67	87	110	180	249	331	379	503	594	735	628	978	79
Tucumán	104	103	107	156	240	383	560	693	827	1,116	1,368	1,230	1,589	31
Tierra del Fuego	14	3	5	20	23	25	30	40	33	36	48	39	32	0
Otros Países	15	25	22	21	31	48	49	64	62	60	55	59	46	27
Lugar no especificado	22	30	26	34	42	61	58	66	57	55	52	43	63	36

NOTA: La categoría "Ambos Sexos" incluye las defunciones de sexo no especificado.

TABLA 22A : DEFUNCIONES SEGÚN EDAD, POR JURISDICCIÓN DE RESIDENCIA Y SEXO. - REPÚBLICA ARGENTINA - AÑO 2007
VARONES

JURISDICCIÓN DE RESIDENCIA	TOTAL	0-6 DÍAS	7-27 DÍAS	28 D - 11 M	SUBT. <1 A	1	2	3	4	SUBT. 1 a 4	5 a 9	10 a 14	15 a 19	20 a 24
TOTAL DEL PAÍS	165,959	2,415	971	1,835	5,221	323	265	163	116	867	452	644	1,808	2,282
Ciud.Aut. Buenos Aires	15,541	99	27	76	202	10	8	8	6	32	14	22	64	106
Buenos Aires	67,899	832	398	778	2,008	88	89	60	46	283	150	213	610	871
Partidos del Aglom. GBA	42,608	606	287	566	1,459	63	62	39	30	194	107	141	403	583
Catamarca	1,078	37	6	17	60	3	3	2	1	9	3	8	22	21
Córdoba	14,432	184	76	128	388	13	22	12	14	61	40	40	133	170
Corrientes	3,269	82	26	48	156	13	6	6	3	28	11	27	55	49
Chaco	3,900	121	35	90	246	20	9	11	3	43	19	24	61	63
Chubut	1,676	33	10	17	60	5	4	0	1	10	4	7	31	33
Entre Ríos	5,477	68	30	54	152	10	11	8	5	34	14	29	65	71
Formosa	1,725	73	19	44	136	14	9	4	3	30	7	11	47	42
Jujuy	2,019	52	10	31	93	5	3	3	1	12	8	13	42	27
La Pampa	1,367	19	7	12	38	1	1	0	1	3	4	5	15	9
La Rioja	1,041	33	9	12	54	6	3	2	0	11	3	7	21	25
Mendoza	6,392	103	38	73	214	22	9	2	4	37	27	26	74	98
Misiones	3,356	77	36	64	177	12	10	13	1	36	25	26	60	63
Neuquén	1,492	24	11	24	59	4	2	1	1	8	4	6	23	36
Río Negro	2,084	39	14	15	68	6	3	3	1	13	10	10	36	35
Salta	3,577	99	40	73	212	24	18	7	6	55	17	21	57	64
San Juan	2,464	60	28	30	118	14	5	6	0	25	7	16	28	43
San Luis	1,426	39	11	16	66	3	4	1	2	10	6	6	16	21
Santa Cruz	764	15	12	14	41	1	1	1	0	3	5	4	12	20
Santa Fe	15,631	154	63	102	319	26	19	5	8	58	32	67	191	254
Santiago del Estero	3,085	45	25	52	122	8	13	1	3	25	22	21	45	44
Tucumán	5,033	108	31	56	195	12	11	5	4	32	15	30	73	87
Tierra del Fuego	245	5	6	3	14	2	0	1	0	3	2	2	3	7
Otros Países	446	0	0	3	3	0	2	1	0	3	1	2	12	9
Lugar no especificado	540	14	3	3	20	1	0	0	2	3	2	1	12	14

TABLA 22A : DEFUNCIONES SEGÚN EDAD, POR JURISDICCIÓN DE RESIDENCIA Y SEXO. - REPÚBLICA ARGENTINA - AÑO 2007
VARONES

JURISDICCIÓN DE RESIDENCIA	25 a 29	30 a 34	35 a 39	40 a 44	45 a 49	50 a 54	55 a 59	60 a 64	65 a 69	70 a 74	75 a 79	80 a 84	85 y más	Sin especif.
TOTAL DEL PAÍS	2,363	2,269	2,582	3,311	4,973	7,804	11,044	14,265	17,049	19,952	23,065	21,764	23,776	468
Ciud.Aut. Buenos Aires	138	160	201	230	402	584	846	1,170	1,356	1,785	2,290	2,634	3,301	4
Buenos Aires	937	935	1,060	1,328	1,886	3,111	4,440	5,859	7,076	8,297	9,607	9,140	9,872	216
Partidos del Aglom. GBA	646	652	715	904	1,246	2,072	2,848	3,725	4,494	5,238	5,865	5,527	5,670	119
Catamarca	16	12	20	22	36	49	84	93	102	129	133	125	134	0
Córdoba	161	160	212	250	389	594	969	1,253	1,549	1,752	2,131	2,020	2,158	2
Corrientes	64	47	47	81	120	180	248	274	342	383	439	310	373	35
Chaco	56	56	67	90	145	255	301	356	416	467	470	369	395	1
Chubut	28	35	32	61	78	104	143	156	187	175	201	175	152	4
Entre Ríos	80	71	77	133	165	285	394	537	610	656	737	621	729	17
Formosa	35	24	43	35	61	88	132	157	153	164	195	160	198	7
Jujuy	44	55	48	69	88	130	144	173	199	194	266	201	201	12
La Pampa	14	11	14	23	45	64	85	135	144	158	173	200	226	1
La Rioja	16	18	19	24	35	55	64	100	98	103	122	139	126	1
Mendoza	84	79	99	102	174	267	377	571	636	778	957	902	890	0
Misiones	71	61	80	96	133	199	249	300	369	390	376	334	285	26
Neuquén	41	25	30	51	62	91	119	150	159	167	178	139	141	3
Río Negro	42	25	40	54	74	116	169	181	228	229	254	251	243	6
Salta	70	80	92	93	131	198	235	307	318	393	429	392	413	0
San Juan	35	33	28	28	76	119	175	225	258	305	368	327	250	0
San Luis	17	25	12	28	48	69	104	109	169	202	185	161	172	0
Santa Cruz	17	19	17	17	51	57	61	72	84	71	93	66	52	2
Santa Fe	231	186	188	293	437	675	1,022	1,250	1,669	2,016	2,200	2,121	2,417	5
Santiago del Estero	53	41	49	63	122	169	211	256	315	347	424	294	408	54
Tucumán	78	64	65	84	137	233	365	443	499	679	739	612	576	27
Tierra del Fuego	9	2	4	12	15	18	18	28	22	24	25	21	16	0
Otros Países	12	18	19	17	23	38	40	55	45	49	36	27	20	17
Lugar no especificado	14	27	19	27	40	56	49	55	46	39	37	23	28	28

TABLA 22B : DEFUNCIONES SEGÚN EDAD, POR JURISDICCIÓN DE RESIDENCIA Y SEXO. - REPÚBLICA ARGENTINA - AÑO 2007
MUJERES

JURISDICCIÓN DE RESIDENCIA	TOTAL	0-6 DÍAS	7-27 DÍAS	28 D - 11 M	SUBT. <1 A	1	2	3	4	SUBT. 1 a 4	5 a 9	10 a 14	15 a 19	20 a 24
TOTAL DEL PAÍS	149,698	1,807	756	1,500	4,063	310	208	132	95	745	351	462	742	802
Ciud.Aut. Buenos Aires	18,880	73	31	53	157	9	8	8	3	28	16	20	33	43
Buenos Aires	61,024	628	301	651	1,580	66	80	46	35	227	111	139	256	302
Partidos del Aglom. GBA	38,865	453	232	492	1,177	46	56	29	27	158	69	97	177	211
Catamarca	897	24	6	14	44	3	1	1	1	6	2	5	5	10
Córdoba	13,267	140	62	98	300	17	14	13	11	55	22	32	55	49
Corrientes	2,795	78	22	39	139	14	3	3	6	26	8	13	21	15
Chaco	2,986	73	27	60	160	17	11	5	5	38	21	20	28	22
Chubut	1,118	21	6	14	41	5	1	0	0	6	4	8	3	9
Entre Ríos	4,712	38	19	40	97	13	2	1	3	19	9	14	23	23
Formosa	1,321	53	27	41	121	19	10	8	1	38	9	13	16	17
Jujuy	1,642	43	17	35	95	9	9	2	1	21	6	13	19	20
La Pampa	1,157	16	3	6	25	4	0	2	0	6	3	5	3	4
La Rioja	777	9	5	11	25	2	4	1	0	7	0	7	9	12
Mendoza	5,902	82	28	47	157	16	9	4	3	32	25	17	37	28
Misiones	2,393	58	25	53	136	13	9	7	5	34	22	22	33	34
Neuquén	1,118	22	9	16	47	6	0	1	0	7	10	10	8	9
Río Negro	1,562	24	10	7	41	4	6	2	1	13	5	7	16	13
Salta	2,814	79	27	61	167	34	9	8	5	56	17	24	38	26
San Juan	2,097	31	14	25	70	10	2	0	0	12	8	6	6	17
San Luis	1,265	26	13	24	63	6	2	1	2	11	4	3	9	7
Santa Cruz	448	15	5	7	27	4	1	0	0	5	3	5	6	8
Santa Fe	14,434	126	48	92	266	21	15	8	3	47	21	35	59	71
Santiago del Estero	2,384	39	19	49	107	6	5	4	5	20	10	18	19	23
Tucumán	4,195	95	27	52	174	9	6	4	2	21	11	21	31	31
Tierra del Fuego	157	6	2	4	12	1	1	1	2	5	1	2	2	1
Otros Países	182	0	1	0	1	2	0	0	1	3	2	1	6	5
Lugar no especificado	171	8	2	1	11	0	0	2	0	2	1	2	1	3

TABLA 22B : DEFUNCIONES SEGÚN EDAD, POR JURISDICCIÓN DE RESIDENCIA Y SEXO. - REPÚBLICA ARGENTINA - AÑO 2007
MUJERES

JURISDICCIÓN DE RESIDENCIA	25 a 29	30 a 34	35 a 39	40 a 44	45 a 49	50 a 54	55 a 59	60 a 64	65 a 69	70 a 74	75 a 79	80 a 84	85 y más	Sin especific.
TOTAL DEL PAÍS	965	1,118	1,420	2,007	2,950	4,344	5,954	7,708	9,920	13,299	20,082	24,828	47,703	235
Ciud.Aut. Buenos Aires	53	74	121	138	218	365	563	709	957	1,361	2,366	3,384	8,269	5
Buenos Aires	389	442	589	790	1,132	1,772	2,336	3,183	3,996	5,375	8,167	10,384	19,697	157
Partidos del Aglom. GBA	270	313	426	554	764	1,187	1,621	2,145	2,694	3,615	5,383	6,516	11,375	113
Catamarca	7	10	5	12	23	34	41	64	67	85	112	117	248	0
Córdoba	68	72	112	157	235	323	498	653	862	1,228	1,820	2,308	4,418	0
Corrientes	19	27	37	61	80	110	137	186	190	259	391	392	673	11
Chaco	30	35	30	74	87	133	169	190	263	303	372	454	556	1
Chubut	18	12	11	22	41	50	57	89	92	77	147	150	281	0
Entre Ríos	34	30	37	68	88	130	209	229	351	448	644	768	1,488	3
Formosa	22	25	27	36	53	58	58	68	81	120	130	169	260	0
Jujuy	22	22	24	33	53	61	79	109	121	171	220	225	326	2
La Pampa	10	8	13	7	24	32	45	72	65	105	156	197	377	0
La Rioja	16	11	16	15	20	29	52	60	58	74	88	112	166	0
Mendoza	32	42	51	75	116	183	241	300	420	556	871	1,001	1,718	0
Misiones	26	29	44	48	94	105	140	161	199	233	298	286	439	10
Neuquén	13	19	16	25	37	45	56	78	79	92	128	154	285	0
Río Negro	12	14	10	26	44	60	61	105	106	152	215	227	434	1
Salta	36	49	33	81	95	100	145	178	197	268	354	366	584	0
San Juan	15	23	20	28	48	76	115	117	172	231	326	328	477	2
San Luis	8	4	12	12	28	42	71	69	94	122	180	198	328	0
Santa Cruz	7	11	7	12	11	20	32	26	39	37	65	48	79	0
Santa Fe	62	83	114	149	244	364	505	658	956	1,280	2,036	2,539	4,942	3
Santiago del Estero	24	26	38	47	58	80	119	123	188	246	310	334	569	25
Tucumán	26	39	42	72	103	150	195	250	328	437	629	618	1,013	4
Tierra del Fuego	5	1	1	8	8	7	12	12	11	12	23	18	16	0
Otros Países	3	7	3	4	8	10	9	8	17	11	19	31	26	8
Lugar no especificado	8	3	7	7	2	5	9	11	11	16	15	20	34	3

TABLA 23: TASAS DE MORTALIDAD ESPECÍFICAS POR 1.000 HABITANTES SEGÚN GRUPOS DE EDAD Y SEXO, POR JURISDICCIÓN DE RESIDENCIA DE LOS FALLECIDOS. - REPÚBLICA ARGENTINA - AÑO 2007

AMBOS SEXOS

JURISDICCIÓN DE RESIDENCIA	TOTAL	GRUPOS DE EDAD									
		Menores de 1 (*)	1 a 4	5 a 14	15 a 24	25 a 34	35 a 44	45 a 54	55 a 64	65 a 74	75 y más
REPÚBLICA ARGENTINA	8.0	13.3	0.6	0.3	0.8	1.1	1.9	4.8	11.8	26.2	95.4
Ciud. Aut. de Buenos Aires	11.3	8.4	0.4	0.2	0.6	0.9	1.7	4.4	10.3	21.3	89.3
Buenos Aires	8.6	13.6	0.5	0.3	0.8	1.1	2.0	4.9	11.9	26.9	98.0
Catamarca	5.2	14.9	0.5	0.2	0.8	0.8	1.4	3.9	10.9	23.5	79.5
Córdoba	8.4	12.7	0.6	0.2	0.7	0.8	1.8	4.3	11.3	25.0	94.6
Corrientes	6.1	15.6	0.7	0.3	0.7	1.1	2.0	5.0	12.1	26.1	90.8
Chaco	6.6	21.2	1.0	0.4	0.8	1.2	2.3	6.1	15.0	33.1	109.7
Chubut	6.1	11.0	0.5	0.3	0.9	1.3	2.1	5.5	13.0	24.9	92.5
Entre Ríos	8.2	11.9	0.6	0.3	0.8	1.2	2.1	5.1	13.1	28.2	96.4
Formosa	5.7	22.9	1.5	0.3	1.1	1.5	2.4	5.1	12.5	25.0	100.2
Jujuy	5.5	15.2	0.6	0.3	0.8	1.4	2.3	5.4	11.3	24.0	87.8
La Pampa	7.7	11.8	0.4	0.3	0.5	0.9	1.4	4.5	11.4	22.8	94.2
La Rioja	5.4	12.9	0.7	0.3	1.1	1.1	1.8	4.3	12.3	24.4	91.2
Mendoza	7.2	11.3	0.6	0.3	0.8	0.9	1.7	4.2	10.1	24.1	88.3
Misiones	5.5	14.6	0.7	0.4	0.9	1.3	2.3	5.4	13.6	29.4	89.0
Neuquén	4.8	9.6	0.4	0.3	0.8	1.1	1.7	4.1	10.7	23.6	83.1
Río Negro	6.1	9.8	0.6	0.3	0.9	1.1	1.7	4.5	10.7	23.3	88.1
Salta	5.3	15.4	1.0	0.3	0.8	1.3	2.2	4.9	11.3	24.7	89.6
San Juan	6.6	13.2	0.7	0.3	0.8	1.0	1.3	4.7	11.4	27.8	91.5
San Luis	6.3	15.7	0.6	0.2	0.7	0.8	1.2	4.3	10.6	27.6	93.9
Santa Cruz	5.5	12.9	0.5	0.4	1.2	1.6	1.7	5.7	12.9	26.3	94.7
Santa Fe	9.3	11.6	0.5	0.3	1.1	1.1	2.0	4.9	12.0	27.7	99.4
Santiago del Estero	6.4	13.8	0.7	0.4	0.8	1.1	2.1	5.4	12.3	28.7	102.6
Tucumán	6.3	12.9	0.5	0.3	0.9	0.8	1.6	4.2	11.5	28.9	94.7
Tierra del Fuego	3.3	10.2	0.8	0.3	0.6	0.9	1.3	3.2	10.1	22.4	87.0

NOTAS :Los datos de población utilizados en el cálculo de las tasas fueron proporcionados por la Dirección de Estadísticas Poblacionales del Instituto Nacional de Estadística y Censos.

Los mismos corresponden a la revisión de las proyecciones de población en base a resultados definitivos del Censo 2001.En consecuencia, algunas jurisdicciones presentan fluctuaciones en las tasas que se deben fundamentalmente al cambio del denominador, así como a posibles variaciones en el volumen de los hechos vitales.

En la tasa total se incluyen las defunciones de edad ignorada.

En las tasas total y por grupos de edad se incluyen las defunciones de sexo ignorado.

(*) Las tasas de mortalidad de menores de un año son por 1000 nacidos vivos.

TABLA 23: TASAS DE MORTALIDAD ESPECÍFICAS POR 1.000 HABITANTES SEGÚN GRUPOS DE EDAD Y SEXO, POR JURISDICCIÓN DE RESIDENCIA DE LOS FALLECIDOS. - REPÚBLICA ARGENTINA - AÑO 2007

VARONES

JURISDICCIÓN DE RESIDENCIA	TOTAL	GRUPOS DE EDAD									
		Menores de 1 (*)	1 a 4	5 a 14	15 a 24	25 a 34	35 a 44	45 a 54	55 a 64	65 a 74	75 y más
REPÚBLICA ARGENTINA	8.6	14.4	0.6	0.3	1.2	1.5	2.5	6.3	16.1	36.6	113.0
Ciud. Aut. de Buenos Aires	11.1	9.1	0.4	0.2	0.9	1.3	2.2	5.9	14.4	31.1	106.1
Buenos Aires	9.3	14.4	0.6	0.3	1.2	1.5	2.6	6.4	16.6	38.2	117.4
Catamarca	5.6	16.9	0.5	0.3	1.2	0.9	1.9	4.6	13.8	31.1	91.6
Córdoba	8.9	14.0	0.6	0.3	1.1	1.2	2.3	5.7	15.8	34.9	113.3
Corrientes	6.6	15.9	0.7	0.4	1.1	1.5	2.3	6.1	15.1	36.2	101.2
Chaco	7.5	25.1	1.0	0.4	1.2	1.5	2.7	7.8	19.4	44.8	127.6
Chubut	7.3	12.8	0.6	0.3	1.5	1.7	3.1	7.3	17.5	36.2	111.7
Entre Ríos	9.0	14.2	0.7	0.4	1.2	1.6	2.8	7.0	18.4	39.4	117.3
Formosa	6.4	23.5	1.3	0.3	1.6	1.6	2.6	5.8	17.1	31.1	109.5
Jujuy	6.1	15.0	0.4	0.3	1.1	1.9	3.1	7.4	14.8	29.4	96.6
La Pampa	8.3	13.8	0.3	0.3	0.8	1.0	1.8	5.9	15.0	31.1	113.0
La Rioja	6.2	16.8	0.9	0.3	1.5	1.2	2.1	5.5	14.6	31.9	109.8
Mendoza	7.6	12.6	0.6	0.3	1.1	1.2	2.1	5.2	13.7	31.7	98.3
Misiones	6.3	15.6	0.7	0.4	1.2	1.8	3.0	6.6	17.2	38.5	99.2
Neuquén	5.6	10.4	0.4	0.2	1.1	1.5	2.3	5.4	14.4	32.9	95.9
Río Negro	7.0	11.9	0.6	0.4	1.3	1.6	2.5	5.9	14.6	31.0	93.3
Salta	6.0	16.5	1.0	0.3	1.0	1.7	2.7	6.2	14.6	31.3	101.7
San Juan	7.3	16.0	0.9	0.3	1.2	1.3	1.4	6.0	15.2	36.5	103.8
San Luis	6.6	15.7	0.6	0.3	1.0	1.3	1.5	5.4	12.9	37.2	99.6
Santa Cruz	6.8	15.2	0.3	0.4	1.6	2.0	2.1	8.5	17.5	36.1	114.9
Santa Fe	9.9	12.3	0.6	0.4	1.6	1.6	2.5	6.5	16.7	39.6	120.9
Santiago del Estero	7.1	14.4	0.8	0.5	1.0	1.4	2.3	7.3	15.8	36.8	117.6
Tucumán	7.0	13.3	0.6	0.3	1.2	1.2	1.9	5.1	15.3	39.2	113.1
Tierra del Fuego	3.9	10.9	0.6	0.3	0.9	1.2	1.7	4.1	12.5	31.5	109.2

NOTAS :Los datos de población utilizados en el cálculo de las tasas fueron proporcionados por la Dirección de Estadísticas Poblacionales del Instituto Nacional de Estadística y Censos.

Los mismos corresponden a la revisión de las proyecciones de población en base a resultados definitivos del Censo 2001.En consecuencia, algunas jurisdicciones presentan fluctuaciones en las tasas que se deben fundamentalmente al cambio del denominador, así como a posibles variaciones en el volumen de los hechos vitales.

En la tasa total se incluyen las defunciones de edad ignorada.

(*) Las tasas de mortalidad de menores de un año son por 1000 nacidos vivos.

TABLA 23: TASAS DE MORTALIDAD ESPECÍFICAS POR 1.000 HABITANTES SEGÚN GRUPOS DE EDAD Y SEXO, POR JURISDICCIÓN DE RESIDENCIA DE LOS FALLECIDOS. - REPÚBLICA ARGENTINA - AÑO 2007

MUJERES

JURISDICCIÓN DE RESIDENCIA	TOTAL	GRUPOS DE EDAD									
		Menores de 1 (*)	1 a 4	5 a 14	15 a 24	25 a 34	35 a 44	45 a 54	55 a 64	65 a 74	75 y más
REPÚBLICA ARGENTINA	7.5	12.1	0.6	0.2	0.5	0.7	1.4	3.4	7.8	18.0	85.4
Ciud. Aut. de Buenos Aires	11.5	7.6	0.4	0.2	0.4	0.5	1.3	3.1	7.1	14.9	81.7
Buenos Aires	8.0	12.8	0.5	0.2	0.5	0.7	1.5	3.4	7.8	18.1	87.2
Catamarca	4.7	12.9	0.4	0.2	0.4	0.6	0.8	3.2	8.0	17.0	71.6
Córdoba	7.8	11.4	0.6	0.2	0.4	0.5	1.4	3.0	7.3	17.3	84.3
Corrientes	5.5	15.2	0.7	0.2	0.4	0.6	1.7	3.8	9.2	18.0	83.9
Chaco	5.7	17.0	0.9	0.4	0.5	0.9	1.8	4.3	10.7	23.5	97.4
Chubut	4.9	9.1	0.4	0.3	0.3	0.9	1.1	3.7	8.4	14.9	79.9
Entre Ríos	7.5	9.5	0.4	0.2	0.4	0.7	1.4	3.2	8.1	19.4	85.3
Formosa	5.0	22.1	1.7	0.4	0.6	1.3	2.1	4.4	7.8	19.0	92.4
Jujuy	4.9	15.1	0.8	0.3	0.6	0.8	1.5	3.5	8.1	19.2	81.3
La Pampa	7.0	9.7	0.6	0.3	0.2	0.8	1.0	3.1	7.9	15.4	82.8
La Rioja	4.7	8.6	0.6	0.2	0.7	1.0	1.6	3.1	10.0	18.0	77.4
Mendoza	6.8	9.8	0.5	0.3	0.4	0.6	1.2	3.2	6.9	18.0	82.0
Misiones	4.5	13.2	0.7	0.4	0.7	0.7	1.6	4.1	9.8	20.5	79.5
Neuquén	4.1	8.8	0.4	0.4	0.3	0.7	1.1	2.8	7.0	15.3	75.0
Río Negro	5.3	7.5	0.6	0.2	0.5	0.6	0.9	3.1	6.9	16.2	84.0
Salta	4.7	13.9	1.1	0.3	0.6	0.9	1.7	3.6	8.2	18.6	80.5
San Juan	6.0	10.2	0.4	0.2	0.4	0.7	1.2	3.4	7.9	20.9	83.2
San Luis	5.9	15.5	0.7	0.2	0.4	0.4	0.9	3.2	8.4	19.1	90.1
Santa Cruz	4.1	10.5	0.6	0.4	0.7	1.1	1.2	2.6	8.1	17.0	79.4
Santa Fe	8.7	10.8	0.5	0.2	0.5	0.6	1.4	3.4	7.7	18.5	88.3
Santiago del Estero	5.6	13.1	0.7	0.3	0.5	0.8	1.8	3.5	8.5	21.5	91.6
Tucumán	5.7	12.3	0.4	0.2	0.5	0.5	1.4	3.3	8.0	20.6	83.2
Tierra del Fuego	2.6	9.5	1.1	0.3	0.3	0.6	1.0	2.1	7.3	14.1	71.3

NOTAS :Los datos de población utilizados en el cálculo de las tasas fueron proporcionados por la Dirección de Estadísticas Poblacionales del Instituto Nacional de Estadística y Censos.

Los mismos corresponden a la revisión de las proyecciones de población en base a resultados definitivos del Censo 2001.En consecuencia, algunas jurisdicciones presentan fluctuaciones en las tasas que se deben fundamentalmente al cambio del denominador, así como a posibles variaciones en el volumen de los hechos vitales.

En la tasa total se incluyen las defunciones de edad ignorada.

(*) Las tasas de mortalidad de menores de un año son por 1000 nacidos vivos.

TABLA 24: CANTIDAD DE DEFUNCIONES POR GRUPOS DE EDAD Y SEXO, SEGÚN GRUPOS DE CAUSAS SELECCIONADAS.
 REPÚBLICA ARGENTINA - AÑO 2007
AMBOS SEXOS

GRUPO DE CAUSAS DE DEFUNCIÓN	TOTAL	GRUPOS DE EDAD										
		Menores de 1	1 a 4	5 a 14	15 a 24	25 a 34	35 a 44	45 a 54	55 a 64	65 a 74	75 y más	Sin esp.
TOTAL DEFUNCIONES	315,852	9,300	1,612	1,911	5,639	6,720	9,326	20,076	38,988	60,245	161,267	768
A. TOTAL CAUSAS DEFINIDAS	290,911	8,732	1,495	1,823	5,394	6,373	8,695	18,626	36,224	55,647	147,258	644
1. Enfermedades infecciosas y parasitarias	14,631	413	118	85	144	583	945	1,020	1,645	2,542	7,109	27
Enfermedades infecciosas intestinales	348	86	25	6	5	2	8	10	20	27	159	0
Tuberculosis inclusive secuelas	692	1	4	6	25	45	61	109	133	134	170	4
Tétanos	5	0	0	0	0	0	0	0	0	1	4	0
Septicemias	11,159	223	60	39	72	142	231	524	1,170	2,157	6,522	19
Infección meningocócica	26	6	8	4	3	0	0	2	2	0	1	0
Meningitis viral	5	0	0	1	0	0	1	0	1	0	2	0
Sarampión	0	0	0	0	0	0	0	0	0	0	0	0
Rubéola	0	0	0	0	0	0	0	0	0	0	0	0
Hepatitis viral	181	0	1	3	3	8	21	23	40	41	41	0
Enfermedad por virus de la inmunodeficiencia	1,425	7	7	17	29	364	567	255	126	39	11	3
Tripanosomiasis	424	4	2	1	0	5	21	63	105	96	127	0
Las demás enf. infecciosas y parasitarias	366	86	11	8	7	17	35	34	48	47	72	1
2. Tumores	60,177	42	134	287	507	845	2,005	5,890	11,774	15,575	23,011	107
Tumores Malignos	57,651	32	121	242	464	779	1,905	5,658	11,329	14,994	22,025	102
Esófago	1,951	0	0	0	1	7	31	150	410	533	816	3
Estómago	2,843	0	0	0	6	36	113	290	569	740	1,084	5
Colon, recto, de la porción rectosigmoidea y ano	6,473	1	0	1	24	48	154	472	1,082	1,639	3,044	8
Hígado y de las vías biliares intrahepáticas	1,818	0	3	4	6	13	36	170	373	534	676	3
Páncreas	3,700	0	1	0	1	11	62	291	722	1,120	1,485	7
Tráquea, de los bronquios y del pulmón	8,841	0	1	2	13	29	174	1,065	2,356	2,730	2,453	18
Mama	5,424	0	0	0	3	64	317	740	1,177	1,208	1,908	7
Útero	2,507	0	0	0	10	121	279	502	473	447	670	5
Próstata	3,988	0	0	2	3	0	1	45	294	1,012	2,625	6
Leucemias	1,834	12	49	100	132	88	104	155	217	351	621	5
Tumor maligno de sitios no especificados	3,799	0	1	7	20	43	100	287	676	1,033	1,625	7
Los demás tumores malignos	14,473	19	66	126	245	319	534	1,491	2,980	3,647	5,018	28

TABLA 24: CANTIDAD DE DEFUNCIONES POR GRUPOS DE EDAD Y SEXO, SEGÚN GRUPOS DE CAUSAS SELECCIONADAS
 REPÚBLICA ARGENTINA - AÑO 2007

AMBOS SEXOS

GRUPO DE CAUSAS DE DEFUNCIÓN	TOTAL	GRUPOS DE EDAD										
		Menores de 1	1 a 4	5 a 14	15 a 24	25 a 34	35 a 44	45 a 54	55 a 64	65 a 74	75 y más	Sin esp.
Carcinoma en situ, tumores benignos y de comportamiento incierto o desconocido	2,526	10	13	45	43	66	100	232	445	581	986	5
3. Diabetes mellitus	8,820	1	3	6	26	56	124	511	1,530	2,559	3,985	19
4. Def.de la nutrición y anemias nutricionales	1,311	46	48	11	7	18	17	42	92	181	845	4
5. Meningitis	323	55	14	9	8	28	24	35	47	48	55	0
6. Trastornos mentales y del comportamiento	2,674	1	0	2	5	24	84	212	267	334	1,733	12
Síndrome de dependencia del alcohol	797	0	0	0	3	19	81	187	219	184	95	9
7. Enfermedades del sistema circulatorio	95,420	101	50	104	256	530	1,442	4,654	10,408	18,337	59,342	196
Enfermedades hipertensivas	5,273	0	0	1	4	13	50	191	530	1,025	3,447	12
Enfermedades isquémicas del corazón	19,600	0	3	3	22	75	323	1,404	3,001	4,428	10,311	30
Insuficiencia cardiaca	32,479	29	15	26	59	108	322	976	2,418	5,348	23,092	86
Compl.y descripc.mal definidas de enf. cardiaca	2,330	5	6	4	6	21	63	156	276	462	1,327	4
Las demás enfermedades del corazón	11,700	46	17	31	71	109	216	510	1,232	2,286	7,168	14
Enfermedades cerebrovasculares	20,104	19	9	37	81	185	418	1,269	2,552	4,012	11,475	47
Aterosclerosis	1,092	0	0	0	1	1	0	2	16	77	995	0
Las demás enfermedades del sistema circulatorio	2,842	2	0	2	12	18	50	146	383	699	1,527	3
8. Enfermedades del sistema respiratorio	48,361	875	221	136	318	411	755	1,667	4,101	8,154	31,622	101
Infecciones respiratorias agudas	18,943	457	109	54	104	153	268	544	1,235	2,605	13,392	22
Enf. crónicas de las vías respiratorias inferiores	5,703	8	8	10	24	26	55	253	814	1,580	2,911	14
Neumonitis debidas a sólidos y líquidos	2,259	205	26	12	27	21	22	52	123	265	1,501	5
Insuficiencia respiratoria no clasificada en otra parte	11,853	67	21	23	68	106	214	433	1,079	2,178	7,625	39
Las demás enfermedades del sistema respiratorio	9,603	138	57	37	95	105	196	385	850	1,526	6,193	21
9. Enf. del esófago, estómago y duodeno	498	2	0	2	3	4	6	24	76	117	264	0
10. Apendicitis, hernia de la cavidad abdominal y obstrucción intestinal	1,333	9	2	7	12	16	23	49	97	189	926	3
11. Ciertas enf. crónicas del hígado y cirrosis	3,233	2	2	3	5	36	197	655	944	832	547	10

TABLA 24: CANTIDAD DE DEFUNCIONES POR GRUPOS DE EDAD Y SEXO, SEGÚN GRUPOS DE CAUSAS SELECCIONADAS
 REPÚBLICA ARGENTINA - AÑO 2007

AMBOS SEXOS

GRUPO DE CAUSAS DE DEFUNCIÓN	TOTAL	GRUPOS DE EDAD										
		Menores de 1	1 a 4	5 a 14	15 a 24	25 a 34	35 a 44	45 a 54	55 a 64	65 a 74	75 y más	Sin esp.
12. Enfermedades del sistema urinario	9,483	21	24	21	34	102	155	417	994	1,820	5,880	15
13. Embarazo, parto y puerperio	334	0	0	4	98	150	79	2	0	0	0	1
14. Ciertas afecciones originadas en el período perinatal	4,557	4,557	0	0	0	0	0	0	0	0	0	0
15. Malformaciones congénitas, deformidades y anomalías cromosómicas	2,598	2,096	196	99	75	36	23	20	32	8	12	1
16. Causas externas	19,727	318	471	747	3,536	3,155	2,201	2,206	2,045	1,869	3,071	108
Accidentes de tráfico de vehículo de motor	4,003	18	77	206	836	724	543	583	463	325	209	19
Otros accidentes de transporte, inclusive secuelas	378	1	9	27	59	63	61	61	41	32	24	0
Ahogamiento y sumersión accidentales	580	5	112	74	119	57	54	50	40	34	22	13
Otras causas externas de traumatismos accidentales, inclusive secuelas	6,281	251	202	252	821	741	561	570	627	645	1,583	28
Suicidios, inclusive secuelas	2,996	0	0	81	734	620	366	369	306	250	261	9
Agresiones, inclusive secuelas	1,796	17	21	32	466	434	264	214	140	104	87	17
Eventos intención no determinada, incl. secuelas	2,545	16	42	67	487	493	310	288	261	226	334	21
Complicaciones de la atención médica y quirúrgica	1,138	10	8	7	12	22	41	70	167	250	550	1
Las demás causas externas	10	0	0	1	2	1	1	1	0	3	1	0
17. Demás causas definidas	17,431	193	212	300	360	379	615	1,222	2,172	3,082	8,856	40
B. MAL DEFINIDAS Y DESCONOCIDAS	24,941	568	117	88	245	347	631	1,450	2,764	4,598	14,009	124

TABLA 24A: CANTIDAD DE DEFUNCIONES POR GRUPOS DE EDAD Y SEXO, SEGÚN GRUPOS DE CAUSAS SELECCIONADAS.
 REPÚBLICA ARGENTINA - AÑO 2007

VARONES

GRUPO DE CAUSAS DE DEFUNCIÓN	TOTAL	GRUPOS DE EDAD										
		Menores de 1	1 a 4	5 a 14	15 a 24	25 a 34	35 a 44	45 a 54	55 a 64	65 a 74	75 y más	Sin esp.
TOTAL DEFUNCIONES	165,959	5,221	867	1,096	4,090	4,632	5,893	12,777	25,309	37,001	68,605	468
A. TOTAL CAUSAS DEFINIDAS	153,004	4,890	806	1,044	3,923	4,402	5,466	11,756	23,344	34,062	62,924	387
1. Enfermedades infecciosas y parasitarias	7,376	240	56	49	79	367	650	643	1,026	1,453	2,795	18
Enfermedades infecciosas intestinales	156	54	12	2	3	2	5	7	11	15	45	0
Tuberculosis inclusive secuelas	447	0	1	5	15	25	36	81	99	88	93	4
Tétanos	3	0	0	0	0	0	0	0	0	1	2	0
Septicemias	5,175	129	30	23	39	89	132	292	697	1,213	2,520	11
Infección meningocócica	17	4	5	4	2	0	0	1	0	0	1	0
Meningitis viral	2	0	0	1	0	0	0	0	1	0	0	0
Sarampión	0	0	0	0	0	0	0	0	0	0	0	0
Rubéola	0	0	0	0	0	0	0	0	0	0	0	0
Hepatitis viral	98	0	1	2	0	5	19	13	22	18	18	0
Enfermedad por virus de la inmunodeficiencia	994	4	1	9	15	229	414	185	101	24	10	2
Tripanosomiasis	255	1	1	1	0	5	15	40	62	60	70	0
Las demás enf. infecciosas y parasitarias	229	48	5	2	5	12	29	24	33	34	36	1
2. Tumores	32,327	22	75	151	305	406	791	2,839	6,753	9,238	11,692	55
Tumores Malignos	30,990	18	65	126	284	364	738	2,709	6,475	8,901	11,257	53
Esófago	1,358	0	0	0	1	4	16	111	326	399	498	3
Estómago	1,828	0	0	0	2	18	69	197	413	502	623	4
Colon, recto, de la porción rectosigmoidea y ano	3,490	1	0	1	13	25	86	267	640	992	1,460	5
Hígado y de las vías biliares intrahepáticas	1,032	0	1	3	5	5	22	98	230	330	337	1
Páncreas	1,781	0	0	0	1	8	32	171	427	576	562	4
Tráquea, de los bronquios y del pulmón	6,547	0	1	0	8	18	108	745	1,804	2,154	1,700	9
Mama	28	0	0	0	1	0	0	4	8	5	10	0
Próstata	3,988	0	0	2	3	0	1	45	294	1,012	2,625	6
Leucemias	986	8	28	51	79	50	65	81	131	201	289	3
Tumor maligno de sitios no especificados	2,045	0	0	3	11	28	42	157	407	630	765	2
Los demás tumores malignos	7,907	9	35	66	160	208	297	833	1,795	2,100	2,388	16

TABLA 24A: CANTIDAD DE DEFUNCIONES POR GRUPOS DE EDAD Y SEXO, SEGÚN GRUPOS DE CAUSAS SELECCIONADAS
 REPÚBLICA ARGENTINA - AÑO 2007

VARONES

GRUPO DE CAUSAS DE DEFUNCIÓN	TOTAL	GRUPOS DE EDAD										
		Menores de 1	1 a 4	5 a 14	15 a 24	25 a 34	35 a 44	45 a 54	55 a 64	65 a 74	75 y más	Sin esp.
Carcinoma en situ, tumores benignos y de comportamiento incierto o desconocido	1,337	4	10	25	21	42	53	130	278	337	435	2
3. Diabetes mellitus	4,445	1	2	4	11	35	69	326	917	1,338	1,734	8
4. Def.de la nutrición y anemias nutricionales	633	21	24	4	4	10	7	21	69	115	356	2
5. Meningitis	193	33	10	7	5	18	15	22	31	30	22	0
6. Trastornos mentales y del comportamiento	1,341	0	0	0	3	19	77	181	238	255	558	10
Síndrome de dependencia del alcohol	718	0	0	0	1	17	75	163	204	168	82	8
7. Enfermedades del sistema circulatorio	47,496	54	25	61	161	340	911	3,282	7,267	11,554	23,741	100
Enfermedades hipertensivas	2,393	0	0	1	4	5	30	138	338	597	1,274	6
Enfermedades isquémicas del corazón	11,562	0	1	0	18	54	251	1,150	2,348	3,060	4,662	18
Insuficiencia cardiaca	14,648	19	8	21	35	69	208	651	1,626	3,252	8,723	36
Compl.y descrip.mal definidas de enf. cardiaca	1,284	3	1	0	6	17	51	123	213	327	541	2
Las demás enfermedades del corazón	5,699	22	9	18	40	63	114	334	793	1,385	2,913	8
Enfermedades cerebrovasculares	9,820	9	6	20	48	118	229	780	1,639	2,391	4,553	27
Aterosclerosis	360	0	0	0	0	0	0	1	12	49	298	0
Las demás enfermedades del sistema circulatorio	1,730	1	0	1	10	14	28	105	298	493	777	3
8. Enfermedades del sistema respiratorio	24,088	487	108	73	190	253	493	1,044	2,605	5,154	13,615	66
Infecciones respiratorias agudas	8,930	251	52	26	58	92	175	361	778	1,610	5,515	12
Enf. crónicas de las vías respiratorias inferiores	3,703	6	5	5	14	13	27	145	540	1,160	1,777	11
Neumonitis debidas a sólidos y líquidos	1,062	119	13	8	19	15	18	34	88	160	583	5
Insuficiencia respiratoria no clasificada en otra parte	5,781	34	12	14	42	66	137	250	658	1,291	3,252	25
Las demás enfermedades del sistema respiratorio	4,612	77	26	20	57	67	136	254	541	933	2,488	13
9. Enf. del esófago, estómago y duodeno	291	1	0	0	2	3	5	19	55	79	127	0
10. Apendicitis, hernia de la cavidad abdominal y obstrucción intestinal	536	8	1	6	7	8	12	31	51	105	304	3
11. Ciertas enf. crónicas del hígado y cirrosis	2,490	1	1	2	3	28	166	557	772	618	333	9

TABLA 24A: CANTIDAD DE DEFUNCIONES POR GRUPOS DE EDAD Y SEXO, SEGÚN GRUPOS DE CAUSAS SELECCIONADAS

REPÚBLICA ARGENTINA - AÑO 2007

VARONES

GRUPO DE CAUSAS DE DEFUNCIÓN	TOTAL	GRUPOS DE EDAD										
		Menores de 1	1 a 4	5 a 14	15 a 24	25 a 34	35 a 44	45 a 54	55 a 64	65 a 74	75 y más	Sin esp.
12. Enfermedades del sistema urinario	4,773	11	14	11	15	54	88	228	604	1,069	2,673	6
14. Ciertas afecciones originadas en el período perinatal	2,621	2,621	0	0	0	0	0	0	0	0	0	0
15. Malformaciones congénitas, deformidades y anomalías cromosómicas	1,383	1,128	99	48	43	17	12	10	16	5	4	1
16. Causas externas	14,505	165	275	476	2,896	2,653	1,805	1,758	1,592	1,306	1,496	83
Accidentes de tráfico de vehículo de motor	3,030	11	44	128	656	571	441	451	352	226	137	13
Otros accidentes de transporte, inclusive secuelas	299	0	3	18	48	56	52	49	35	23	15	0
Ahogamiento y sumersión accidentales	481	3	69	57	108	55	51	44	35	32	19	8
Otras causas externas de traumatismos accidentales, inclusive secuelas	4,238	132	124	166	672	640	459	467	493	436	625	24
Suicidios, inclusive secuelas	2,387	0	0	47	585	494	300	277	245	201	229	9
Agresiones, inclusive secuelas	1,499	4	7	11	410	396	225	184	120	79	51	12
Eventos intención no determinada, incl. secuelas	1,999	10	26	46	409	429	256	239	200	165	202	17
Complicaciones de la atención médica y quirúrgica	564	5	2	2	7	11	20	46	112	141	218	0
Las demás causas externas	8	0	0	1	1	1	1	1	0	3	0	0
17. Demás causas definidas	8,506	97	116	152	199	191	365	795	1,348	1,743	3,474	26
B. MAL DEFINIDAS Y DESCONOCIDAS	12,955	331	61	52	167	230	427	1,021	1,965	2,939	5,681	81

TABLA 24B: CANTIDAD DE DEFUNCIONES POR GRUPOS DE EDAD Y SEXO, SEGÚN GRUPOS DE CAUSAS SELECCIONADAS.
 REPÚBLICA ARGENTINA - AÑO 2007

MUJERES

GRUPO DE CAUSAS DE DEFUNCIÓN	TOTAL	GRUPOS DE EDAD										
		Menores de 1	1 a 4	5 a 14	15 a 24	25 a 34	35 a 44	45 a 54	55 a 64	65 a 74	75 y más	Sin esp.
TOTAL DEFUNCIONES	149,698	4,063	745	813	1,544	2,083	3,427	7,294	13,662	23,219	92,613	235
A. TOTAL CAUSAS DEFINIDAS	137,745	3,826	689	777	1,467	1,966	3,223	6,866	12,867	21,561	84,296	207
1. Enfermedades infecciosas y parasitarias	7,247	173	62	36	65	213	295	377	619	1,088	4,311	8
Enfermedades infecciosas intestinales	191	32	13	4	2	0	3	3	9	11	114	0
Tuberculosis inclusive secuelas	245	1	3	1	10	20	25	28	34	46	77	0
Tétanos	2	0	0	0	0	0	0	0	0	0	2	0
Septicemias	5,982	94	30	16	33	53	99	232	473	944	4,000	8
Infección meningocócica	9	2	3	0	1	0	0	1	2	0	0	0
Meningitis viral	3	0	0	0	0	0	1	0	0	0	2	0
Sarampión	0	0	0	0	0	0	0	0	0	0	0	0
Rubéola	0	0	0	0	0	0	0	0	0	0	0	0
Hepatitis viral	83	0	0	1	3	3	2	10	18	23	23	0
Enfermedad por virus de la inmunodeficiencia	429	3	6	8	14	134	153	70	25	15	1	0
Tripanosomiasis	168	3	1	0	0	0	6	23	43	36	56	0
Las demás enf. infecciosas y parasitarias	137	38	6	6	2	5	6	10	15	13	36	0
2. Tumores	27,818	20	59	136	202	438	1,212	3,051	5,017	6,329	11,313	41
Tumores Malignos	26,630	14	56	116	180	414	1,165	2,949	4,850	6,086	10,762	38
Esófago	592	0	0	0	0	2	15	39	84	134	318	0
Estómago	1,013	0	0	0	4	18	44	93	156	237	460	1
Colon, recto, de la porción rectosigmoidea y ano	2,983	0	0	0	11	23	68	205	442	647	1,584	3
Hígado y de las vías biliares intrahepáticas	785	0	2	1	1	8	14	72	143	204	339	1
Páncreas	1,918	0	1	0	0	3	30	120	295	543	923	3
Tráquea, de los bronquios y del pulmón	2,285	0	0	2	5	11	66	320	550	574	750	7
Mama	5,395	0	0	0	2	64	316	736	1,169	1,203	1,898	7
Útero	2,507	0	0	0	10	121	279	502	473	447	670	5
Leucemias	847	4	21	49	53	38	39	74	86	149	332	2
Tumor maligno de sitios no especificados	1,747	0	1	4	9	15	58	130	268	402	858	2
Los demás tumores malignos	6,558	10	31	60	85	111	236	658	1,184	1,546	2,630	7

TABLA 24B: CANTIDAD DE DEFUNCIONES POR GRUPOS DE EDAD Y SEXO, SEGÚN GRUPOS DE CAUSAS SELECCIONADAS
 REPÚBLICA ARGENTINA - AÑO 2007

MUJERES

GRUPO DE CAUSAS DE DEFUNCIÓN	GRUPOS DE EDAD											
	TOTAL	Menores de 1	1 a 4	5 a 14	15 a 24	25 a 34	35 a 44	45 a 54	55 a 64	65 a 74	75 y más	Sin esp.
Carcinoma en situ, tumores benignos y de comportamiento incierto o desconocido	1,188	6	3	20	22	24	47	102	167	243	551	3
3. Diabetes mellitus	4,369	0	1	2	13	21	55	185	613	1,220	2,249	10
4. Def.de la nutrición y anemias nutricionales	677	25	24	7	3	7	10	21	23	66	489	2
5. Meningitis	130	22	4	2	3	10	9	13	16	18	33	0
6. Trastornos mentales y del comportamiento	1,331	1	0	2	2	5	7	31	28	79	1,175	1
Síndrome de dependencia del alcohol	77	0	0	0	2	2	6	24	14	16	13	0
7. Enfermedades del sistema circulatorio	47,879	47	25	43	94	190	530	1,371	3,136	6,776	35,587	80
Enfermedades hipertensivas	2,876	0	0	0	0	8	19	53	191	428	2,173	4
Enfermedades isquémicas del corazón	8,031	0	2	3	4	21	72	253	652	1,367	5,648	9
Insuficiencia cardiaca	17,814	10	7	5	24	39	114	325	792	2,093	14,363	42
Compl.y descripc.mal definidas de enf. cardiaca	1,044	2	5	4	0	4	12	33	62	135	786	1
Las demás enfermedades del corazón	5,998	24	8	13	31	46	102	176	439	901	4,253	5
Enfermedades cerebrovasculares	10,274	10	3	17	32	67	189	489	912	1,618	6,918	19
Aterosclerosis	732	0	0	0	1	1	0	1	4	28	697	0
Las demás enfermedades del sistema circulatorio	1,110	1	0	1	2	4	22	41	84	206	749	0
8. Enfermedades del sistema respiratorio	24,253	387	113	63	128	158	260	623	1,495	2,997	18,002	27
Infecciones respiratorias agudas	10,007	206	57	28	46	61	92	183	457	993	7,876	8
Enf. crónicas de las vías respiratorias inferiores	1,998	2	3	5	10	13	28	108	274	420	1,133	2
Neumonitis debidas a sólidos y líquidos	1,195	85	13	4	8	6	3	18	35	105	918	0
Insuficiencia respiratoria no clasificada en otra parte	6,067	33	9	9	26	40	77	183	421	887	4,371	11
Las demás enfermedades del sistema respiratorio	4,986	61	31	17	38	38	60	131	308	592	3,704	6
9. Enf. del esófago, estómago y duodeno	207	1	0	2	1	1	1	5	21	38	137	0
10. Apendicitis, hernia de la cavidad abdominal y obstrucción intestinal	797	1	1	1	5	8	11	18	46	84	622	0
11. Ciertas enf. crónicas del hígado y cirrosis	740	1	1	1	2	8	31	97	172	213	213	1

TABLA 24B: CANTIDAD DE DEFUNCIONES POR GRUPOS DE EDAD Y SEXO, SEGÚN GRUPOS DE CAUSAS SELECCIONADAS
 REPÚBLICA ARGENTINA - AÑO 2007

MUJERES

GRUPO DE CAUSAS DE DEFUNCIÓN	TOTAL	GRUPOS DE EDAD										
		Menores de 1	1 a 4	5 a 14	15 a 24	25 a 34	35 a 44	45 a 54	55 a 64	65 a 74	75 y más	Sin esp.
12. Enfermedades del sistema urinario	4,708	10	10	10	19	48	67	189	390	750	3,206	9
13. Embarazo, parto y puerperio	334	0	0	4	98	150	79	2	0	0	0	1
14. Ciertas afecciones originadas en el período perinatal	1,934	1,934	0	0	0	0	0	0	0	0	0	0
15. Malformaciones congénitas, deformidades y anomalías cromosómicas	1,204	957	97	51	32	19	11	10	16	3	8	0
16. Causas externas	5,199	151	196	270	639	500	396	446	452	561	1,573	15
Accidentes de tráfico de vehículo de motor	971	7	33	78	180	153	102	132	111	99	71	5
Otros accidentes de transporte, inclusive secuelas	79	1	6	9	11	7	9	12	6	9	9	0
Ahogamiento y sumersión accidentales	96	2	43	17	11	2	3	6	5	2	3	2
Otras causas externas de traumatismos accidentales, inclusive secuelas	2,037	119	78	86	148	100	102	102	134	208	958	2
Suicidios, inclusive secuelas	609	0	0	34	149	126	66	92	61	49	32	0
Agresiones, inclusive secuelas	287	11	14	20	56	37	39	30	20	24	35	1
Eventos intención no determinada, incl. secuelas	544	6	16	21	78	64	54	48	60	61	132	4
Complicaciones de la atención médica y quirúrgica	574	5	6	5	5	11	21	24	55	109	332	1
Las demás causas externas	2	0	0	0	1	0	0	0	0	0	1	0
17. Demás causas definidas	8,916	96	96	147	161	188	249	427	823	1,339	5,378	12
B. MAL DEFINIDAS Y DESCONOCIDAS	11,953	237	56	36	77	117	204	428	795	1,658	8,317	28

TABLA 25 : DEFUNCIONES SEGÚN EDAD, POR CAUSA DE MUERTE Y SEXO - TOTAL DEL PAÍS - REPÚBLICA ARGENTINA - 2007 - AMBOS SEXOS

CAUSA DE LA DEFUNCIÓN - LISTA BÁSICA	TOTAL	0-6 DÍAS	7-27 DÍAS	28 D - 11 M	SUBT <1 A	1	2	3	4	5 a 9	10 a 14	15 a 19	20 a 24
TOTAL GENERAL	315,852	4,236	1,728	3,336	9,300	633	473	295	211	804	1,107	2,551	3,088
CÓLERA	0	0	0	0	0	0	0	0	0	0	0	0	0
DIARREA Y GASTROENTERITIS DE PRESUNTO ORIGEN INFECCIOSO	304	0	11	48	59	14	7	2	1	3	1	2	1
OTRAS ENFERMEDADES INFECCIOSAS INTESTINALES E INTOXICACIONES ALIMENTARIAS	46	0	17	10	27	1	0	0	1	1	1	1	1
TUBERCULOSIS RESPIRATORIA	568	0	0	0	0	1	1	0	0	1	4	7	11
TUBERCULOSIS, OTRAS FORMAS	92	0	0	1	1	1	1	0	0	0	1	3	4
INFECCIÓN MENINGOCÓCICA	26	0	1	5	6	4	1	2	1	1	3	3	0
SEPTICEMIAS	11,159	0	0	223	223	23	21	7	9	16	23	24	48
ENFERMEDADES ESTREPTOCÓCICAS	5	0	0	1	1	0	0	0	0	0	0	0	0
TÉTANOS NEONATAL	0	0	0	0	0	0	0	0	0	0	0	0	0
TÉTANOS OBSTÉTRICO	0	0	0	0	0	0	0	0	0	0	0	0	0
TÉTANOS	5	0	0	0	0	0	0	0	0	0	0	0	0
DIFTERIA	0	0	0	0	0	0	0	0	0	0	0	0	0
TOS FERINA	44	0	0	44	44	0	0	0	0	0	0	0	0
OTRAS ENFERMEDADES BACTERIANAS	74	0	6	3	9	1	0	0	0	1	1	1	2
INFECCIÓN CON MODO DE TRANSMISIÓN PREDOMINANTEMENTE SEXUAL	25	9	6	6	21	0	0	0	0	0	0	0	0
POLIOMIELITIS AGUDA	0	0	0	0	0	0	0	0	0	0	0	0	0
INFECCIÓN DEL SISTEMA NERVIOSO CENTRAL POR VIRUS LENTO	20	0	0	0	0	0	0	0	0	0	0	0	0
SARAMPIÓN	0	0	0	0	0	0	0	0	0	0	0	0	0
HEPATITIS VIRAL	181	0	0	0	0	0	0	1	0	2	1	2	1
ENFERMEDAD POR VIRUS DE INMUNODEFICIENCIA HUMANA	1,425	0	1	6	7	3	2	1	1	6	11	5	24
FIEBRES VIRALES TRANSMITIDAS POR ARTRÓPODOS	1	0	0	0	0	0	0	0	0	0	0	0	0
OTRAS ENFERMEDADES VIRALES	77	0	1	6	7	1	3	2	0	5	0	2	0
MALARIA	1	0	0	0	0	0	0	0	0	0	0	0	0
ENFERMEDAD DE CHAGAS	424	1	1	2	4	0	1	1	0	0	1	0	0
OTRAS ENFERMEDADES INFECCIOSAS Y PARASITARIAS	154	0	1	3	4	1	0	0	2	2	0	0	2
TUMOR MALIGNO DEL LABIO, DE LA CAVIDAD BUCAL Y DE LA FARINGE	847	0	0	0	0	0	0	0	0	1	1	3	3
TUMOR MALIGNO DEL ESÓFAGO	1,951	0	0	0	0	0	0	0	0	0	0	0	1
TUMOR MALIGNO DEL ESTÓMAGO	2,843	0	0	0	0	0	0	0	0	0	0	1	5
TUMOR MALIGNO DEL COLON	5,590	0	0	0	0	0	0	0	0	0	1	6	12
TUMOR MALIGNO DEL LA UNIÓN RECTOSIGMOIDEA, RECTO, ANO Y CONDUCTO ANAL	883	0	0	1	1	0	0	0	0	0	0	1	5
TUMOR MALIGNO DEL HÍGADO Y DE LAS VÍAS BILIARES INTRAHEPÁTICAS	1,818	0	0	0	0	1	2	0	0	1	3	0	6
TUMOR MALIGNO DEL PÁNCREAS	3,700	0	0	0	0	0	0	1	0	0	0	0	1
TUMOR MALIGNO DE LA LARINGE	864	0	0	0	0	0	0	0	0	0	0	0	2

TABLA 25 : DEFUNCIONES SEGÚN EDAD, POR CAUSA DE MUERTE Y SEXO - TOTAL DEL PAÍS - REPÚBLICA ARGENTINA - 2007 - AMBOS SEXOS

CAUSA DE LA DEFUNCIÓN - LISTA BÁSICA	25 a 29	30 a 34	35 a 39	40 a 44	45 a 49	50 a 54	55 a 59	60 a 64	65 a 69	70 a 74	75 a 79	80 a 84	85 Y MÁS	SIN ESP
TOTAL GENERAL	3,333	3,387	4,004	5,322	7,924	12,152	17,006	21,982	26,979	33,266	43,162	46,604	71,501	768
CÓLERA	0	0	0	0	0	0	0	0	0	0	0	0	0	0
DIARREA Y GASTROENTERITIS DE PRESUNTO ORIGEN INFECCIOSO	1	0	3	3	6	4	7	13	8	18	34	43	74	0
OTRAS ENFERMEDADES INFECCIOSAS INTESTINALES E INTOXICACIONES ALIMENTARIAS	0	1	1	1	0	0	0	0	0	2	1	4	3	0
TUBERCULOSIS RESPIRATORIA	19	20	18	27	36	56	53	60	54	53	76	33	34	4
TUBERCULOSIS, OTRAS FORMAS	2	4	9	6	5	8	10	5	6	9	8	2	7	0
INFECCIÓN MENINGOCÓCICA	0	0	0	0	2	0	1	1	0	0	1	0	0	0
SEPTICEMIAS	71	71	95	136	187	337	518	652	955	1,202	1,767	1,965	2,790	19
ENFERMEDADES ESTREPTOCÓCICAS	0	0	0	0	1	0	0	0	0	0	2	0	1	0
TÉTANOS NEONATAL	0	0	0	0	0	0	0	0	0	0	0	0	0	0
TÉTANOS OBSTÉTRICO	0	0	0	0	0	0	0	0	0	0	0	0	0	0
TÉTANOS	0	0	0	0	0	0	0	0	0	1	2	1	1	0
DIFTERIA	0	0	0	0	0	0	0	0	0	0	0	0	0	0
TOS FERINA	0	0	0	0	0	0	0	0	0	0	0	0	0	0
OTRAS ENFERMEDADES BACTERIANAS	1	3	0	2	4	0	7	3	5	8	12	3	11	0
INFECCIÓN CON MODO DE TRANSMISIÓN PREDOMINANTEMENTE SEXUAL	1	0	0	0	0	0	0	1	0	0	1	1	0	0
POLIOMIELITIS AGUDA	0	0	0	0	0	0	0	0	0	0	0	0	0	0
INFECCIÓN DEL SISTEMA NERVIOSO CENTRAL POR VIRUS LENTO	0	1	2	1	2	1	4	1	3	1	2	0	2	0
SARAMPIÓN	0	0	0	0	0	0	0	0	0	0	0	0	0	0
HEPATITIS VIRAL	2	6	11	10	7	16	19	21	17	24	15	20	6	0
ENFERMEDAD POR VIRUS DE INMUNODEFICIENCIA HUMANA	123	241	331	236	150	105	77	49	21	18	7	3	1	3
FIEBRES VIRALES TRANSMITIDAS POR ARTRÓPODOS	0	0	0	0	0	1	0	0	0	0	0	0	0	0
OTRAS ENFERMEDADES VIRALES	1	2	5	7	3	5	4	4	6	3	3	6	8	0
MALARIA	0	1	0	0	0	0	0	0	0	0	0	0	0	0
ENFERMEDAD DE CHAGAS	1	4	6	15	26	37	46	59	56	40	45	46	36	0
OTRAS ENFERMEDADES INFECCIOSAS Y PARASITARIAS	3	4	8	12	12	9	11	19	19	13	8	12	12	1
TUMOR MALIGNO DEL LABIO, DE LA CAVIDAD BUCAL Y DE LA FARINGE	1	6	5	24	30	89	120	130	119	102	81	61	68	3
TUMOR MALIGNO DEL ESÓFAGO	4	3	11	20	52	98	169	241	266	267	337	264	215	3
TUMOR MALIGNO DEL ESTÓMAGO	12	24	43	70	116	174	236	333	334	406	452	357	275	5
TUMOR MALIGNO DEL COLON	15	22	45	77	140	245	383	537	641	748	975	877	858	8
TUMOR MALIGNO DEL LA UNIÓN RECTOSIGMOIDEA, RECTO, ANO Y CONDUCTO ANAL	3	8	14	18	32	55	78	84	119	131	120	119	95	0
TUMOR MALIGNO DEL HÍGADO Y DE LAS VÍAS BILIARES INTRAHEPÁTICAS	7	6	10	26	61	109	141	232	239	295	320	199	157	3
TUMOR MALIGNO DEL PÁNCREAS	6	5	28	34	103	188	296	426	516	604	587	478	420	7
TUMOR MALIGNO DE LA LARINGE	0	1	3	16	36	60	135	157	130	113	88	74	44	5

TABLA 25 : DEFUNCIONES SEGÚN EDAD, POR CAUSA DE MUERTE Y SEXO - TOTAL DEL PAÍS - REPÚBLICA ARGENTINA - 2007 - AMBOS SEXOS

CAUSA DE LA DEFUNCIÓN - LISTA BÁSICA	TOTAL	0-6 DÍAS	7-27 DÍAS	28 D - 11 M	SUBT <1 A	1	2	3	4	5 a 9	10 a 14	15 a 19	20 a 24
TUMOR MALIGNO DE LA TRÁQUEA, DE LOS BRONQUIOS Y DEL PULMÓN	8,841	0	0	0	0	0	1	0	0	0	2	7	6
MELANOMA MALIGNO DE LA PIEL	440	0	0	0	0	0	0	0	0	0	0	1	5
TUMOR MALIGNO DE LA MAMA	5,424	0	0	0	0	0	0	0	0	0	0	2	1
TUMOR MALIGNO DEL CUELLO DEL ÚTERO	999	0	0	0	0	0	0	0	0	0	0	0	6
TUMOR MALIGNO DEL CUERPO DEL ÚTERO	331	0	0	0	0	0	0	0	0	0	0	0	0
TUMOR MALIGNO DEL ÚTERO, PARTE NO ESPECIFICADA	1,177	0	0	0	0	0	0	0	0	0	0	0	4
TUMOR MALIGNO DEL OVARIO	1,143	0	0	0	0	0	1	0	0	0	1	3	4
TUMOR MALIGNO DE LA PRÓSTATA	3,988	0	0	0	0	0	0	0	0	1	1	2	1
TUMOR MALIGNO DEL RIÑÓN Y PELVIS RENAL	1,508	0	0	0	0	2	0	1	1	4	2	2	0
TUMOR MALIGNO DE LA VEJIGA URINARIA	1,301	0	0	0	0	0	0	0	1	0	0	0	0
TUMOR MALIGNO DEL ENCÉFALO Y SISTEMA NERVIOSO CENTRAL	1,059	0	0	6	6	5	7	4	5	26	23	14	22
ENFERMEDAD DE HODGKIN	147	0	0	0	0	0	0	0	1	1	2	6	12
LEUCEMIA	1,834	1	0	11	12	10	17	13	9	43	57	80	52
OTROS TUMORES MALIGNOS DEL TEJIDO LINFÁTICO, ÓRGANOS HEMATOPOYÉTICOS Y TEJIDOS AFINES	1,944	0	0	1	1	0	2	5	3	8	16	18	23
RESTO DE TUMORES MALIGNOS	9,019	0	0	12	12	5	7	7	10	16	32	74	73
TUMOR BENIGNO DEL ENCÉFALO Y DE OTRAS PARTES DEL SISTEMA NERVIOSO CENTRAL	4	0	0	0	0	0	0	0	0	0	0	1	0
RESTO DE TUMORES (IN SITU, BENIGNOS, DE COMPORTAMIENTO INCIERTO O DESCONOCIDO)	2,522	2	0	8	10	4	1	3	5	25	20	16	26
ANEMIAS	744	0	0	6	6	5	6	4	2	6	9	10	11
RESTO ENF DE LA SANGRE Y ORG HEMATOPOYÉTICOS Y CIERTOS TRASTORNOS MECANISMO DE INMUNIDAD	332	0	0	15	15	4	4	3	1	11	5	7	4
DIABETES MELLITUS	8,820	0	0	1	1	1	0	1	1	3	3	10	16
DESNUTRICIÓN	1,225	0	1	45	46	31	11	6	0	7	4	4	3
RESTO DE ENFERMEDADES ENDOCRINAS, NUTRICIONALES Y METABÓLICAS	2,070	0	7	38	45	11	13	3	2	25	19	16	10
TRASTORNOS MENTALES Y DEL COMPORTAMIENTO DEBIDOS AL USO DE ALCOHOL	797	0	0	0	0	0	0	0	0	0	0	0	3
RESTO DE TRASTORNOS MENTALES Y DEL COMPORTAMIENTO	1,877	1	0	0	1	0	0	0	0	1	1	1	1
MENINGITIS	323	3	7	45	55	6	4	3	1	4	5	5	3
OTRAS ENFERMEDADES INFLAMATORIAS DEL SISTEMA NERVIOSO CENTRAL	201	0	1	14	15	4	5	0	1	12	6	8	9
ENFERMEDAD DE ALZHEIMER	1,369	0	0	0	0	0	0	0	0	0	0	0	0
RESTO DE ENFERMEDADES DEL SISTEMA NERVIOSO	2,756	1	2	81	84	33	37	31	19	60	92	102	77
ENFERMEDADES DEL OJO Y SUS ANEXOS	1	0	0	1	1	0	0	0	0	0	0	0	0
ENFERMEDADES DEL OÍDO Y DE LA APÓFISIS MASTOIDES	3	0	0	1	1	0	0	0	0	0	2	0	0
FIEBRE REUMÁTICA AGUDA Y ENFERMEDADES CARDÍACAS REUMÁTICAS CRÓNICAS	174	0	0	0	0	0	0	0	0	0	2	1	0
ENFERMEDADES HIPERTENSIVAS	5,273	0	0	0	0	0	0	0	0	0	1	1	3

TABLA 25 : DEFUNCIONES SEGÚN EDAD, POR CAUSA DE MUERTE Y SEXO - TOTAL DEL PAÍS - REPÚBLICA ARGENTINA - 2007 - AMBOS SEXOS

CAUSA DE LA DEFUNCIÓN - LISTA BÁSICA	25 a 29	30 a 34	35 a 39	40 a 44	45 a 49	50 a 54	55 a 59	60 a 64	65 a 69	70 a 74	75 a 79	80 a 84	85 Y MÁS	SIN ESP
TUMOR MALIGNO DE LA TRÁQUEA, DE LOS BRONQUIOS Y DEL PULMÓN	5	24	49	125	313	752	1,075	1,281	1,427	1,303	1,168	781	504	18
MELANOMA MALIGNO DE LA PIEL	8	3	6	19	26	32	37	52	50	64	48	49	39	1
TUMOR MALIGNO DE LA MAMA	15	49	120	197	301	439	572	605	612	596	656	582	670	7
TUMOR MALIGNO DEL CUELLO DEL ÚTERO	30	52	69	104	142	143	120	78	67	57	54	35	40	2
TUMOR MALIGNO DEL CUERPO DEL ÚTERO	1	1	2	7	14	20	25	37	43	39	44	46	52	0
TUMOR MALIGNO DEL ÚTERO, PARTE NO ESPECIFICADA	13	24	41	56	75	108	99	114	127	114	147	130	122	3
TUMOR MALIGNO DEL OVARIO	7	10	25	43	56	112	126	140	145	153	139	92	84	2
TUMOR MALIGNO DE LA PRÓSTATA	0	0	1	0	11	34	99	195	415	597	876	913	836	6
TUMOR MALIGNO DEL RIÑÓN Y PELVIS RENAL	1	8	10	30	62	101	152	228	201	202	242	142	112	5
TUMOR MALIGNO DE LA VEJIGA URINARIA	2	0	4	5	15	37	85	109	144	208	242	239	208	2
TUMOR MALIGNO DEL ENCÉFALO Y SISTEMA NERVIOSO CENTRAL	26	25	33	44	56	75	98	118	129	117	115	63	47	1
ENFERMEDAD DE HODGKIN	8	10	10	8	2	7	11	14	10	16	10	13	5	1
LEUCEMIA	46	42	55	49	65	90	87	130	152	199	224	195	202	5
OTROS TUMORES MALIGNOS DEL TEJIDO LINFÁTICO, ÓRGANOS HEMATOPOYÉTICOS Y TEJIDOS AFINES	31	28	25	47	66	107	169	194	238	276	308	215	162	2
RESTO DE TUMORES MALIGNOS	89	98	122	155	318	491	680	901	1,100	1,163	1,335	1,186	1,132	13
TUMOR BENIGNO DEL ENCÉFALO Y DE OTRAS PARTES DEL SISTEMA NERVIOSO CENTRAL	0	0	0	0	0	0	1	0	0	1	0	0	1	0
RESTO DE TUMORES (IN SITU, BENIGNOS, DE COMPORTAMIENTO INCIERTO O DESCONOCIDO)	26	40	42	58	78	154	189	255	290	290	363	319	303	5
ANEMIAS	4	6	8	13	10	19	27	36	37	70	110	119	222	4
RESTO ENF DE LA SANGRE Y ORG HEMATOPOYÉTICOS Y CIERTOS TRASTORNOS MECANISMO DE INMUNIDAD	9	6	11	5	16	15	30	21	21	32	45	34	33	0
DIABETES MELLITUS	22	34	42	82	163	348	594	936	1,161	1,398	1,516	1,278	1,191	19
DESNUTRICIÓN	8	10	5	9	17	22	36	50	65	105	176	211	395	4
RESTO DE ENFERMEDADES ENDOCRINAS, NUTRICIONALES Y METABÓLICAS	7	15	11	25	35	46	59	98	117	157	245	358	747	6
TRASTORNOS MENTALES Y DEL COMPORTAMIENTO DEBIDOS AL USO DE ALCOHOL	8	11	24	57	77	110	118	101	105	79	55	23	17	9
RESTO DE TRASTORNOS MENTALES Y DEL COMPORTAMIENTO	2	3	1	2	9	16	14	34	58	92	246	429	963	3
MENINGITIS	11	17	8	16	14	21	25	22	23	25	26	18	11	0
OTRAS ENFERMEDADES INFLAMATORIAS DEL SISTEMA NERVIOSO CENTRAL	9	8	7	10	14	11	18	10	12	10	8	13	9	2
ENFERMEDAD DE ALZHEIMER	2	0	0	0	0	1	9	32	46	99	247	400	531	2
RESTO DE ENFERMEDADES DEL SISTEMA NERVIOSO	81	53	49	71	74	97	126	144	165	234	323	355	443	6
ENFERMEDADES DEL OJO Y SUS ANEXOS	0	0	0	0	0	0	0	0	0	0	0	0	0	0
ENFERMEDADES DEL OÍDO Y DE LA APÓFISIS MASTOIDES	0	0	0	0	0	0	0	0	0	0	0	0	0	0
FIEBRE REUMÁTICA AGUDA Y ENFERMEDADES CARDÍACAS REUMÁTICAS CRÓNICAS	1	2	1	5	13	6	19	15	12	18	21	29	29	0
ENFERMEDADES HIPERTENSIVAS	3	10	17	33	74	117	206	324	427	598	836	984	1,627	12

TABLA 25 : DEFUNCIONES SEGÚN EDAD, POR CAUSA DE MUERTE Y SEXO - TOTAL DEL PAÍS - REPÚBLICA ARGENTINA - 2007 - AMBOS SEXOS

CAUSA DE LA DEFUNCIÓN - LISTA BÁSICA	TOTAL	0-6 DÍAS	7-27 DÍAS	28 D - 11 M	SUBT <1 A	1	2	3	4	5 a 9	10 a 14	15 a 19	20 a 24
INFARTO AGUDO DEL MIOCARDIO	14,432	0	0	0	0	1	2	0	0	1	0	7	12
OTRAS ENFERMEDADES ISQUÉMICAS DEL CORAZÓN	5,168	0	0	0	0	0	0	0	0	0	2	0	3
ENFERMEDAD CARDIOPULMONAR Y DE LA CIRCULACIÓN PULMONAR	1,534	0	0	8	8	1	1	2	1	0	2	7	4
INSUFICIENCIA CARDIACA	32,479	0	0	29	29	3	5	5	2	14	12	17	42
OTRAS FORMAS DE ENFERMEDADES DEL CORAZÓN	12,322	7	7	29	43	11	5	1	1	11	20	32	33
ENFERMEDADES CEREBROVASCULARES	20,104	0	0	19	19	1	4	3	1	15	22	34	47
ENFERMEDADES DE LAS ARTERIAS, ARTERIOLAS Y VASOS CAPILARES	3,123	0	0	0	0	0	0	0	0	1	0	3	6
FLEBITIS, EMBOLIAS Y TROMBOSIS VENOSAS	182	0	0	1	1	0	0	0	0	1	0	1	0
RESTO DE ENFERMEDADES DEL SISTEMA CIRCULATORIO	629	0	0	1	1	0	0	0	0	0	0	0	3
INFLUENZA	24	0	0	3	3	0	0	0	1	0	1	1	0
NEUMONÍA	18,350	5	18	270	293	59	23	8	12	27	25	41	62
BRONQUITIS Y OTRAS ENFERMEDADES PULMONARES OBSTRUCTIVAS CRÓNICAS	4,794	0	0	8	8	4	4	0	0	2	2	1	5
ENFISEMA	286	0	0	0	0	0	0	0	0	0	0	2	0
ASMA	603	0	0	0	0	0	0	0	0	0	6	5	10
RESTO DE ENFERMEDADES DEL SISTEMA RESPIRATORIO	24,304	1	21	549	571	57	36	13	4	36	37	66	125
ÚLCERA PÉPTICA	354	0	0	0	0	0	0	0	0	0	1	0	0
HERNIA, ÍLEO PARALÍTICO Y OBSTRUCCIÓN INTESTINAL SIN HERNIA	1,274	0	0	9	9	1	0	0	0	2	3	5	2
ENTERITIS Y COLITIS NO INFECCIOSAS	79	0	0	0	0	0	0	0	1	0	0	1	2
ENFERMEDAD ALCOHÓLICA DEL HÍGADO	947	0	0	0	0	0	0	0	0	0	0	0	1
OTRAS ENFERMEDADES DEL HÍGADO	4,090	0	0	10	10	3	3	3	0	3	12	14	8
RESTO ENFERMEDADES DEL SISTEMA DIGESTIVO	6,334	0	1	17	18	1	3	2	4	9	17	28	20
ENFERMEDADES DE LA PIEL Y DEL TEJIDO SUBCUTÁNEO	1,067	0	0	2	2	0	3	2	0	3	0	6	6
ARTROPATÍAS	299	0	0	0	0	0	1	0	0	0	1	2	0
RESTO DE ENFERMEDADES DEL SISTEMA MUSCULAR Y DEL TEJIDO CONJUNTIVO	501	0	0	0	0	1	0	0	0	5	9	8	21
ENFERMEDADES RENALES Y DEL URÉTER	7,569	1	2	16	19	8	4	5	5	6	14	11	21
HIPERPLASIA DE LA PRÓSTATA	45	0	0	0	0	0	0	0	0	0	0	0	0
RESTO DE ENFERMEDADES DEL SISTEMA GENITOURINARIO	2,029	0	0	2	2	1	1	0	0	1	0	1	3
ABORTO	74	0	0	0	0	0	0	0	0	0	0	10	20
CAUSAS OBSTÉTRICAS DIRECTAS	152	0	0	0	0	0	0	0	0	0	2	16	21
CAUSAS POST-OBSTÉTRICAS	30	0	0	0	0	0	0	0	0	0	0	2	6
CAUSAS OBSTÉTRICAS INDIRECTAS	78	0	0	0	0	0	0	0	0	0	2	6	17
TRASTORNOS RELACIONADOS CON GESTACIÓN CORTA Y BAJO PESO AL NACER	1,223	935	224	64	1,223	0	0	0	0	0	0	0	0
TRASTORNOS RESPIRATORIOS Y CARDIOVASCULARES	1,968	1,480	370	118	1,968	0	0	0	0	0	0	0	0

TABLA 25 : DEFUNCIONES SEGÚN EDAD, POR CAUSA DE MUERTE Y SEXO - TOTAL DEL PAÍS - REPÚBLICA ARGENTINA - 2007 - AMBOS SEXOS

CAUSA DE LA DEFUNCIÓN - LISTA BÁSICA	25 a 29	30 a 34	35 a 39	40 a 44	45 a 49	50 a 54	55 a 59	60 a 64	65 a 69	70 a 74	75 a 79	80 a 84	85 Y MÁS	SIN ESP
INFARTO AGUDO DEL MIOCARDIO	30	36	94	179	409	741	1,037	1,315	1,483	1,846	2,148	2,155	2,908	28
OTRAS ENFERMEDADES ISQUÉMICAS DEL CORAZÓN	6	3	16	34	100	154	277	372	461	638	797	829	1,474	2
ENFERMEDAD CARDIOPULMONAR Y DE LA CIRCULACIÓN PULMONAR	12	12	28	21	31	40	78	107	137	176	266	266	333	1
INSUFICIENCIA CARDIACA	53	55	120	202	318	658	942	1,476	2,251	3,097	4,794	6,136	12,162	86
OTRAS FORMAS DE ENFERMEDADES DEL CORAZÓN	49	54	79	145	236	340	541	748	1,045	1,360	1,923	2,142	3,486	17
ENFERMEDADES CEREBROVASCULARES	71	114	131	287	511	758	1,140	1,412	1,710	2,302	3,216	3,475	4,784	47
ENFERMEDADES DE LAS ARTERIAS, ARTERIOLAS Y VASOS CAPILARES	6	6	12	13	31	61	109	185	269	343	488	538	1,051	1
FLEBITIS, EMBOLIAS Y TROMBOSIS VENOSAS	0	1	1	1	5	3	8	11	21	24	21	33	50	0
RESTO DE ENFERMEDADES DEL SISTEMA CIRCULATORIO	2	4	8	15	22	26	38	48	56	63	81	97	163	2
INFLUENZA	0	0	0	0	1	0	0	0	0	0	3	2	12	0
NEUMONÍA	70	80	120	143	211	325	512	700	1,021	1,529	2,492	3,554	7,021	22
BRONQUITIS Y OTRAS ENFERMEDADES PULMONARES OBSTRUCTIVAS CRÓNICAS	1	4	4	23	46	130	262	415	604	762	845	782	882	8
ENFISEMA	1	0	1	1	8	8	18	27	43	43	48	39	44	3
ASMA	9	10	13	11	22	36	33	55	50	76	83	78	103	3
RESTO DE ENFERMEDADES DEL SISTEMA RESPIRATORIO	120	116	201	238	358	522	849	1,230	1,603	2,423	3,527	4,406	7,701	65
ÚLCERA PÉPTICA	1	3	1	3	3	9	20	35	45	48	51	53	81	0
HERNIA, ÍLEO PARALÍTICO Y OBSTRUCCIÓN INTESTINAL SIN HERNIA	5	7	4	17	11	32	43	48	79	98	186	251	468	3
ENTERITIS Y COLITIS NO INFECCIOSAS	1	2	2	4	2	3	6	4	4	9	7	11	20	0
ENFERMEDAD ALCOHÓLICA DEL HÍGADO	2	11	30	53	122	131	162	137	117	91	52	21	11	6
OTRAS ENFERMEDADES DEL HÍGADO	18	43	80	158	264	432	578	554	549	502	395	247	206	8
RESTO ENFERMEDADES DEL SISTEMA DIGESTIVO	31	58	79	124	211	267	395	479	610	725	940	970	1,331	12
ENFERMEDADES DE LA PIEL Y DEL TEJIDO SUBCUTÁNEO	8	6	8	11	11	20	38	41	63	84	142	208	402	3
ARTROPATÍAS	1	1	1	9	13	20	28	24	37	44	33	40	44	0
RESTO DE ENFERMEDADES DEL SISTEMA MUSCULAR Y DEL TEJIDO CONJUNTIVO	17	18	17	27	26	27	37	32	44	44	56	51	61	0
ENFERMEDADES RENALES Y DEL URÉTER	32	55	53	94	136	245	336	552	687	868	1,094	1,295	2,016	13
HIPERPLASIA DE LA PRÓSTATA	0	0	0	0	0	1	0	3	3	7	10	7	14	0
RESTO DE ENFERMEDADES DEL SISTEMA GENITOURINARIO	5	12	7	7	16	30	54	73	114	179	294	427	799	3
ABORTO	19	12	7	5	0	0	0	0	0	0	0	0	0	1
CAUSAS OBSTÉTRICAS DIRECTAS	25	42	30	15	1	0	0	0	0	0	0	0	0	0
CAUSAS POST-OBSTÉTRICAS	8	7	3	4	0	0	0	0	0	0	0	0	0	0
CAUSAS OBSTÉTRICAS INDIRECTAS	18	19	13	2	1	0	0	0	0	0	0	0	0	0
TRASTORNOS RELACIONADOS CON GESTACIÓN CORTA Y BAJO PESO AL NACER	0	0	0	0	0	0	0	0	0	0	0	0	0	0
TRASTORNOS RESPIRATORIOS Y CARDIOVASCULARES	0	0	0	0	0	0	0	0	0	0	0	0	0	0

TABLA 25 : DEFUNCIONES SEGÚN EDAD, POR CAUSA DE MUERTE Y SEXO - TOTAL DEL PAÍS - REPÚBLICA ARGENTINA - 2007 - AMBOS SEXOS

CAUSA DE LA DEFUNCIÓN - LISTA BÁSICA	TOTAL	0-6 DÍAS	7-27 DÍAS	28 D - 11 M	SUBT <1 A	1	2	3	4	5 a 9	10 a 14	15 a 19	20 a 24
RESTO CIERTAS AFECCIONES ORIGINADAS EN EL PERÍODO PERINATAL	1,366	717	544	105	1,366	0	0	0	0	0	0	0	0
HIDROCEFALIA CONGÉNITA Y ESPINA BÍFIDA	144	36	14	40	90	8	7	2	4	8	9	7	4
MALFORMACIONES CONGÉNITAS DEL SISTEMA CIRCULATORIO	996	206	207	342	755	48	31	17	8	26	19	22	15
RESTO MALFORMACIONES CONGÉNITAS, DEFORMACIONES Y ANOMALÍAS CROMOSÓMICAS	1,458	779	186	286	1,251	36	17	14	4	23	14	17	10
SÍNDROME DE LA MUERTE SÚBITA INFANTIL	307	27	33	241	301	4	1	1	0	0	0	0	0
OTROS SÍNTOMAS, SIGNOS Y HALLAZGOS ANORMALES CLÍNICOS Y DE LABORATORIO, NO CLASIFICADOS EN OTRA PARTE	24,634	7	8	252	267	49	27	22	13	47	41	105	140
ACCIDENTES DE TRANSPORTE	4,369	0	3	16	19	21	29	21	15	94	138	405	488
AHOGAMIENTO ACCIDENTAL	590	0	0	5	5	58	32	15	7	30	45	70	51
CAÍDAS ACCIDENTALES	333	0	0	2	2	2	6	1	0	6	5	13	13
ACCIDENTES POR EXPLOSIONES, EXPOSICIÓN A CORRIENTE ELÉCTRICA, HUMO, FUEGO Y LLAMAS	942	0	0	21	21	20	21	15	11	27	46	68	82
ENVENENAMIENTO ACCIDENTAL	281	1	1	14	16	6	4	2	0	7	14	17	24
OTROS ACCIDENTES	4,714	5	20	187	212	36	31	24	23	67	80	269	335
SUICIDIO	2,995	0	0	0	0	0	0	0	0	1	80	361	373
AGRESIONES	1,795	9	2	6	17	6	5	5	5	14	18	199	266
EVENTOS DE INTENCIÓN NO DETERMINADA	2,545	2	1	13	16	12	10	10	10	20	47	213	274
INTERVENCIÓN LEGAL Y OPERACIONES DE GUERRA	2	0	0	0	0	0	0	0	0	0	0	0	1
COMPLICACIONES DE LA ATENCIÓN MÉDICA Y QUIRÚRGICA	1,138	0	3	7	10	3	2	1	2	4	3	5	7
SECUELAS DE CAUSAS EXTERNAS	23	0	0	0	0	0	0	0	0	0	1	1	1

TABLA 25 : DEFUNCIONES SEGÚN EDAD, POR CAUSA DE MUERTE Y SEXO - TOTAL DEL PAÍS - REPÚBLICA ARGENTINA - 2007 - AMBOS SEXOS

CAUSA DE LA DEFUNCIÓN - LISTA BÁSICA	25 a 29	30 a 34	35 a 39	40 a 44	45 a 49	50 a 54	55 a 59	60 a 64	65 a 69	70 a 74	75 a 79	80 a 84	85 Y MÁS	SIN ESP
RESTO CIERTAS AFECCIONES ORIGINADAS EN EL PERÍODO PERINATAL	0	0	0	0	0	0	0	0	0	0	0	0	0	0
HIDROCEFALIA CONGÉNITA Y ESPINA BÍFIDA	2	1	0	1	0	0	0	1	0	0	0	0	0	0
MALFORMACIONES CONGÉNITAS DEL SISTEMA CIRCULATORIO	13	5	3	6	4	5	4	7	1	1	5	0	0	1
RESTO MALFORMACIONES CONGÉNITAS, DEFORMACIONES Y ANOMALÍAS CROMOSÓMICAS	13	2	2	11	6	5	9	11	4	2	2	0	5	0
SÍNDROME DE LA MUERTE SÚBITA INFANTIL	0	0	0	0	0	0	0	0	0	0	0	0	0	0
OTROS SÍNTOMAS, SIGNOS Y HALLAZGOS ANORMALES CLÍNICOS Y DE LABORATORIO, NO CLASIFICADOS EN OTRA PARTE	133	214	254	377	573	877	1,194	1,570	1,998	2,600	3,432	3,755	6,822	124
ACCIDENTES DE TRANSPORTE	434	352	292	312	326	313	274	228	202	155	117	82	33	19
AHOGAMIENTO ACCIDENTAL	30	28	25	29	22	32	27	15	22	12	11	5	6	13
CAÍDAS ACCIDENTALES	21	10	11	15	18	15	20	12	18	24	28	45	48	0
ACCIDENTES POR EXPLOSIONES, EXPOSICIÓN A CORRIENTE ELÉCTRICA, HUMO, FUEGO Y LLAMAS	80	54	41	46	46	55	49	45	38	42	43	39	45	8
ENVENENAMIENTO ACCIDENTAL	18	10	10	11	10	15	7	13	18	21	17	17	20	4
OTROS ACCIDENTES	298	249	226	201	208	203	219	261	240	240	283	339	654	16
SUICIDIO	358	261	203	163	180	189	167	139	131	119	115	85	61	9
AGRESIONES	259	175	147	117	111	103	68	72	56	48	43	23	21	17
EVENTOS DE INTENCIÓN NO DETERMINADA	292	201	163	147	135	153	140	121	122	104	124	97	113	21
INTERVENCIÓN LEGAL Y OPERACIONES DE GUERRA	0	0	0	1	0	0	0	0	0	0	0	0	0	0
COMPLICACIONES DE LA ATENCIÓN MÉDICA Y QUIRÚRGICA	10	12	18	23	30	40	66	101	107	143	178	182	190	1
SECUELAS DE CAUSAS EXTERNAS	3	0	0	0	2	0	0	1	3	4	3	3	1	0

TABLA 25A : DEFUNCIONES SEGÚN EDAD, POR CAUSA DE MUERTE Y SEXO - TOTAL DEL PAÍS - REPÚBLICA ARGENTINA - 2007 - VARONES

CAUSA DE LA DEFUNCIÓN - LISTA BÁSICA	TOTAL	0-6 DÍAS	7-27 DÍAS	28 D - 11 M	SUBT <1 A	1	2	3	4	5 a 9	10 a 14	15 a 19	20 a 24
TOTAL GENERAL	165,959	2,415	971	1,835	5,221	323	265	163	116	452	644	1,808	2,282
CÓLERA	0	0	0	0	0	0	0	0	0	0	0	0	0
DIARREA Y GASTROENTERITIS DE PRESUNTO ORIGEN INFECCIOSO	135	0	8	31	39	8	2	1	1	0	1	2	0
OTRAS ENFERMEDADES INFECCIOSAS INTESTINALES E INTOXICACIONES ALIMENTARIAS	23	0	10	5	15	1	0	0	0	0	1	1	0
TUBERCULOSIS RESPIRATORIA	387	0	0	0	0	0	0	0	0	1	3	5	7
TUBERCULOSIS, OTRAS FORMAS	45	0	0	0	0	1	0	0	0	0	1	1	2
INFECCIÓN MENINGOCÓCICA	17	0	1	3	4	2	1	2	0	1	3	2	0
SEPTICEMIAS	5,175	0	0	129	129	12	11	4	3	8	15	16	23
ENFERMEDADES ESTREPTOCÓCICAS	4	0	0	1	1	0	0	0	0	0	0	0	0
TÉTANOS NEONATAL	0	0	0	0	0	0	0	0	0	0	0	0	0
TÉTANOS OBSTÉTRICO	0	0	0	0	0	0	0	0	0	0	0	0	0
TÉTANOS	3	0	0	0	0	0	0	0	0	0	0	0	0
DIFTERIA	0	0	0	0	0	0	0	0	0	0	0	0	0
TOS FERINA	24	0	0	24	24	0	0	0	0	0	0	0	0
OTRAS ENFERMEDADES BACTERIANAS	42	0	2	2	4	0	0	0	0	1	0	1	1
INFECCIÓN CON MODO DE TRANSMISIÓN PREDOMINANTEMENTE SEXUAL	16	5	5	4	14	0	0	0	0	0	0	0	0
POLIOMIELITIS AGUDA	0	0	0	0	0	0	0	0	0	0	0	0	0
INFECCIÓN DEL SISTEMA NERVIOSO CENTRAL POR VIRUS LENTO	9	0	0	0	0	0	0	0	0	0	0	0	0
SARAMPIÓN	0	0	0	0	0	0	0	0	0	0	0	0	0
HEPATITIS VIRAL	98	0	0	0	0	0	0	1	0	2	0	0	0
ENFERMEDAD POR VIRUS DE INMUNODEFICIENCIA HUMANA	994	0	0	4	4	1	0	0	0	4	5	1	14
FIEBRES VIRALES TRANSMITIDAS POR ARTRÓPODOS	1	0	0	0	0	0	0	0	0	0	0	0	0
OTRAS ENFERMEDADES VIRALES	48	0	1	3	4	0	3	1	0	1	0	2	0
MALARIA	1	0	0	0	0	0	0	0	0	0	0	0	0
ENFERMEDAD DE CHAGAS	255	0	0	1	1	0	1	0	0	0	1	0	0
OTRAS ENFERMEDADES INFECCIOSAS Y PARASITARIAS	99	0	0	1	1	0	0	0	0	1	0	0	1
TUMOR MALIGNO DEL LABIO, DE LA CAVIDAD BUCAL Y DE LA FARINGE	610	0	0	0	0	0	0	0	0	1	1	1	3
TUMOR MALIGNO DEL ESÓFAGO	1,358	0	0	0	0	0	0	0	0	0	0	0	1
TUMOR MALIGNO DEL ESTÓMAGO	1,828	0	0	0	0	0	0	0	0	0	0	0	2
TUMOR MALIGNO DEL COLON	2,986	0	0	0	0	0	0	0	0	0	1	4	5
TUMOR MALIGNO DEL LA UNIÓN RECTOSIGMOIDEA, RECTO, ANO Y CONDUCTO ANAL	504	0	0	1	1	0	0	0	0	0	0	1	3
TUMOR MALIGNO DEL HÍGADO Y DE LAS VÍAS BILIARES INTRAHEPÁTICAS	1,032	0	0	0	0	0	1	0	0	1	2	0	5
TUMOR MALIGNO DEL PÁNCREAS	1,781	0	0	0	0	0	0	0	0	0	0	0	1
TUMOR MALIGNO DE LA LARINGE	762	0	0	0	0	0	0	0	0	0	0	0	2

TABLA 25A : DEFUNCIONES SEGÚN EDAD, POR CAUSA DE MUERTE Y SEXO - TOTAL DEL PAÍS - REPÚBLICA ARGENTINA - 2007 - VARONES

CAUSA DE LA DEFUNCIÓN - LISTA BÁSICA	25 a 29	30 a 34	35 a 39	40 a 44	45 a 49	50 a 54	55 a 59	60 a 64	65 a 69	70 a 74	75 a 79	80 a 84	85 Y MÁS	SIN ESP
TOTAL GENERAL	2,363	2,269	2,582	3,311	4,973	7,804	11,044	14,265	17,049	19,952	23,065	21,764	23,776	468
CÓLERA	0	0	0	0	0	0	0	0	0	0	0	0	0	0
DIARREA Y GASTROENTERITIS DE PRESUNTO ORIGEN INFECCIOSO	1	0	2	2	5	2	4	7	6	9	15	16	12	0
OTRAS ENFERMEDADES INFECCIOSAS INTESTINALES E INTOXICACIONES ALIMENTARIAS	0	1	0	1	0	0	0	0	0	1	0	1	1	0
TUBERCULOSIS RESPIRATORIA	10	11	9	21	28	44	42	48	35	36	49	19	15	4
TUBERCULOSIS, OTRAS FORMAS	2	2	4	2	3	6	5	2	3	7	2	0	2	0
INFECCIÓN MENINGOCÓCICA	0	0	0	0	1	0	0	0	0	0	1	0	0	0
SEPTICEMIAS	44	45	54	78	114	178	320	377	542	671	849	829	842	11
ENFERMEDADES ESTREPTOCÓCICAS	0	0	0	0	1	0	0	0	0	0	1	0	1	0
TÉTANOS NEONATAL	0	0	0	0	0	0	0	0	0	0	0	0	0	0
TÉTANOS OBSTÉTRICO	0	0	0	0	0	0	0	0	0	0	0	0	0	0
TÉTANOS	0	0	0	0	0	0	0	0	0	1	2	0	0	0
DIFTERIA	0	0	0	0	0	0	0	0	0	0	0	0	0	0
TOS FERINA	0	0	0	0	0	0	0	0	0	0	0	0	0	0
OTRAS ENFERMEDADES BACTERIANAS	1	3	0	2	1	0	3	1	4	5	8	1	6	0
INFECCIÓN CON MODO DE TRANSMISIÓN PREDOMINANTEMENTE SEXUAL	1	0	0	0	0	0	0	1	0	0	0	0	0	0
POLIOMIELITIS AGUDA	0	0	0	0	0	0	0	0	0	0	0	0	0	0
INFECCIÓN DEL SISTEMA NERVIOSO CENTRAL POR VIRUS LENTO	0	0	2	0	1	1	1	1	1	0	2	0	0	0
SARAMPIÓN	0	0	0	0	0	0	0	0	0	0	0	0	0	0
HEPATITIS VIRAL	2	3	9	10	5	8	12	10	10	8	7	6	5	0
ENFERMEDAD POR VIRUS DE INMUNODEFICIENCIA HUMANA	70	159	244	170	106	79	64	37	13	11	7	3	0	2
FIEBRES VIRALES TRANSMITIDAS POR ARTRÓPODOS	0	0	0	0	0	1	0	0	0	0	0	0	0	0
OTRAS ENFERMEDADES VIRALES	1	1	4	5	2	3	3	3	6	3	0	3	3	0
MALARIA	0	1	0	0	0	0	0	0	0	0	0	0	0	0
ENFERMEDAD DE CHAGAS	1	4	4	11	14	26	22	40	35	25	26	25	19	0
OTRAS ENFERMEDADES INFECCIOSAS Y PARASITARIAS	1	3	7	9	8	6	8	15	12	9	4	9	4	1
TUMOR MALIGNO DEL LABIO, DE LA CAVIDAD BUCAL Y DE LA FARINGE	1	4	2	21	23	68	102	100	96	73	55	33	23	3
TUMOR MALIGNO DEL ESÓFAGO	2	2	8	8	41	70	138	188	201	198	238	156	104	3
TUMOR MALIGNO DEL ESTÓMAGO	8	10	27	42	76	121	170	243	224	278	288	206	129	4
TUMOR MALIGNO DEL COLON	7	11	26	45	83	140	214	325	394	432	545	429	320	5
TUMOR MALIGNO DEL LA UNIÓN RECTOSIGMOIDEA, RECTO, ANO Y CONDUCTO ANAL	2	5	6	9	12	32	45	56	90	76	68	61	37	0
TUMOR MALIGNO DEL HÍGADO Y DE LAS VÍAS BILIARES INTRAHEPÁTICAS	2	3	5	17	31	67	90	140	161	169	176	106	55	1
TUMOR MALIGNO DEL PÁNCREAS	4	4	14	18	63	108	168	259	275	301	267	171	124	4
TUMOR MALIGNO DE LA LARINGE	0	1	2	15	33	57	126	140	120	94	77	57	34	4

TABLA 25A : DEFUNCIONES SEGÚN EDAD, POR CAUSA DE MUERTE Y SEXO - TOTAL DEL PAÍS - REPÚBLICA ARGENTINA - 2007 - VARONES

CAUSA DE LA DEFUNCIÓN - LISTA BÁSICA	TOTAL	0-6 DÍAS	7-27 DÍAS	28 D - 11 M	SUBT <1 A	1	2	3	4	5 a 9	10 a 14	15 a 19	20 a 24
TUMOR MALIGNO DE LA TRÁQUEA, DE LOS BRONQUIOS Y DEL PULMÓN	6,547	0	0	0	0	0	1	0	0	0	0	4	4
MELANOMA MALIGNO DE LA PIEL	244	0	0	0	0	0	0	0	0	0	0	1	2
TUMOR MALIGNO DE LA MAMA	28	0	0	0	0	0	0	0	0	0	0	1	0
TUMOR MALIGNO DEL CUELLO DEL ÚTERO	0	0	0	0	0	0	0	0	0	0	0	0	0
TUMOR MALIGNO DEL CUERPO DEL ÚTERO	0	0	0	0	0	0	0	0	0	0	0	0	0
TUMOR MALIGNO DEL ÚTERO, PARTE NO ESPECIFICADA	0	0	0	0	0	0	0	0	0	0	0	0	0
TUMOR MALIGNO DEL OVARIO	0	0	0	0	0	0	0	0	0	0	0	0	0
TUMOR MALIGNO DE LA PRÓSTATA	3,988	0	0	0	0	0	0	0	0	1	1	2	1
TUMOR MALIGNO DEL RIÑÓN Y PELVIS RENAL	1,038	0	0	0	0	2	0	0	0	0	1	2	0
TUMOR MALIGNO DE LA VEJIGA URINARIA	1,004	0	0	0	0	0	0	0	0	0	0	0	0
TUMOR MALIGNO DEL ENCÉFALO Y SISTEMA NERVIOSO CENTRAL	565	0	0	2	2	4	2	2	2	13	11	11	13
ENFERMEDAD DE HODGKIN	72	0	0	0	0	0	0	0	0	1	0	2	6
LEUCEMIA	986	1	0	7	8	6	9	9	4	21	30	45	34
OTROS TUMORES MALIGNOS DEL TEJIDO LINFÁTICO, ÓRGANOS HEMATOPOYÉTICOS Y TEJIDOS AFINES	1,043	0	0	0	0	0	1	2	3	4	10	12	16
RESTO DE TUMORES MALIGNOS	4,614	0	0	7	7	2	3	5	7	9	18	50	50
TUMOR BENIGNO DEL ENCÉFALO Y DE OTRAS PARTES DEL SISTEMA NERVIOSO CENTRAL	1	0	0	0	0	0	0	0	0	0	0	1	0
RESTO DE TUMORES (IN SITU, BENIGNOS, DE COMPORTAMIENTO INCIERTO O DESCONOCIDO)	1,336	1	0	3	4	2	1	2	5	11	14	9	11
ANEMIAS	289	0	0	1	1	2	4	3	1	1	6	6	5
RESTO ENF DE LA SANGRE Y ORG HEMATOPOYÉTICOS Y CIERTOS TRASTORNOS MECANISMO DE INMUNIDAD	173	0	0	7	7	2	4	0	0	7	3	5	3
DIABETES MELLITUS	4,445	0	0	1	1	1	0	1	0	2	2	4	7
DESNUTRICIÓN	600	0	1	20	21	15	5	4	0	2	2	3	1
RESTO DE ENFERMEDADES ENDOCRINAS, NUTRICIONALES Y METABÓLICAS	787	0	5	20	25	5	5	2	1	14	8	8	6
TRASTORNOS MENTALES Y DEL COMPORTAMIENTO DEBIDOS AL USO DE ALCOHOL	718	0	0	0	0	0	0	0	0	0	0	0	1
RESTO DE TRASTORNOS MENTALES Y DEL COMPORTAMIENTO	623	0	0	0	0	0	0	0	0	0	0	1	1
MENINGITIS	193	2	3	28	33	4	3	2	1	2	5	3	2
OTRAS ENFERMEDADES INFLAMATORIAS DEL SISTEMA NERVIOSO CENTRAL	110	0	0	6	6	4	3	0	1	8	2	3	7
ENFERMEDAD DE ALZHEIMER	420	0	0	0	0	0	0	0	0	0	0	0	0
RESTO DE ENFERMEDADES DEL SISTEMA NERVIOSO	1,448	0	1	41	42	24	19	17	6	35	52	72	46
ENFERMEDADES DEL OJO Y SUS ANEXOS	1	0	0	1	1	0	0	0	0	0	0	0	0
ENFERMEDADES DEL OÍDO Y DE LA APÓFISIS MASTOIDES	0	0	0	0	0	0	0	0	0	0	0	0	0
FIEBRE REUMÁTICA AGUDA Y ENFERMEDADES CARDÍACAS REUMÁTICAS CRÓNICAS	65	0	0	0	0	0	0	0	0	0	2	1	0
ENFERMEDADES HIPERTENSIVAS	2,393	0	0	0	0	0	0	0	0	0	1	1	3

TABLA 25A : DEFUNCIONES SEGÚN EDAD, POR CAUSA DE MUERTE Y SEXO - TOTAL DEL PAÍS - REPÚBLICA ARGENTINA - 2007 - VARONES

CAUSA DE LA DEFUNCIÓN - LISTA BÁSICA	25 a 29	30 a 34	35 a 39	40 a 44	45 a 49	50 a 54	55 a 59	60 a 64	65 a 69	70 a 74	75 a 79	80 a 84	85 Y MÁS	SIN ESP
TUMOR MALIGNO DE LA TRÁQUEA, DE LOS BRONQUIOS Y DEL PULMÓN	4	14	35	73	215	530	799	1,005	1,125	1,029	862	533	305	9
MELANOMA MALIGNO DE LA PIEL	2	3	3	11	16	21	21	30	31	42	19	27	14	1
TUMOR MALIGNO DE LA MAMA	0	0	0	0	1	3	6	2	3	2	6	3	1	0
TUMOR MALIGNO DEL CUELLO DEL ÚTERO	0	0	0	0	0	0	0	0	0	0	0	0	0	0
TUMOR MALIGNO DEL CUERPO DEL ÚTERO	0	0	0	0	0	0	0	0	0	0	0	0	0	0
TUMOR MALIGNO DEL ÚTERO, PARTE NO ESPECIFICADA	0	0	0	0	0	0	0	0	0	0	0	0	0	0
TUMOR MALIGNO DEL OVARIO	0	0	0	0	0	0	0	0	0	0	0	0	0	0
TUMOR MALIGNO DE LA PRÓSTATA	0	0	1	0	11	34	99	195	415	597	876	913	836	6
TUMOR MALIGNO DEL RIÑÓN Y PELVIS RENAL	0	7	6	21	39	68	124	170	154	144	150	94	54	2
TUMOR MALIGNO DE LA VEJIGA URINARIA	2	0	3	4	12	27	69	93	122	175	187	178	130	2
TUMOR MALIGNO DEL ENCÉFALO Y SISTEMA NERVIOSO CENTRAL	16	14	21	24	27	40	57	72	68	63	51	32	20	0
ENFERMEDAD DE HODGKIN	4	6	5	7	1	4	7	10	5	7	2	5	0	0
LEUCEMIA	29	21	35	30	31	50	51	80	88	113	110	103	76	3
OTROS TUMORES MALIGNOS DEL TEJIDO LINFÁTICO, ÓRGANOS HEMATOPOYÉTICOS Y TEJIDOS AFINES	20	15	14	33	46	71	96	106	132	140	160	92	69	1
RESTO DE TUMORES MALIGNOS	76	65	75	72	161	276	388	491	612	652	648	545	397	5
TUMOR BENIGNO DEL ENCÉFALO Y DE OTRAS PARTES DEL SISTEMA NERVIOSO CENTRAL	0	0	0	0	0	0	0	0	0	0	0	0	0	0
RESTO DE TUMORES (IN SITU, BENIGNOS, DE COMPORTAMIENTO INCIERTO O DESCONOCIDO)	17	25	22	31	44	86	118	160	165	172	189	140	106	2
ANEMIAS	1	0	1	5	3	7	10	14	18	32	47	48	72	2
RESTO ENF DE LA SANGRE Y ORG HEMATOPOYÉTICOS Y CIERTOS TRASTORNOS MECANISMO DE INMUNIDAD	5	2	2	4	6	7	20	14	11	17	23	16	15	0
DIABETES MELLITUS	11	24	25	44	103	223	343	574	627	711	762	577	395	8
DESNUTRICIÓN	4	6	3	3	8	12	26	38	44	67	95	96	143	2
RESTO DE ENFERMEDADES ENDOCRINAS, NUTRICIONALES Y METABÓLICAS	5	8	6	13	17	25	26	48	52	80	100	126	204	3
TRASTORNOS MENTALES Y DEL COMPORTAMIENTO DEBIDOS AL USO DE ALCOHOL	7	10	22	53	66	97	109	95	99	69	47	23	12	8
RESTO DE TRASTORNOS MENTALES Y DEL COMPORTAMIENTO	0	2	1	1	8	10	10	24	39	48	102	165	209	2
MENINGITIS	6	12	3	12	9	13	18	13	16	14	10	6	6	0
OTRAS ENFERMEDADES INFLAMATORIAS DEL SISTEMA NERVIOSO CENTRAL	7	3	6	7	6	5	6	5	7	5	5	6	6	2
ENFERMEDAD DE ALZHEIMER	0	0	0	0	0	0	2	16	18	33	99	121	131	0
RESTO DE ENFERMEDADES DEL SISTEMA NERVIOSO	47	27	29	44	42	68	76	71	85	137	166	172	166	5
ENFERMEDADES DEL OJO Y SUS ANEXOS	0	0	0	0	0	0	0	0	0	0	0	0	0	0
ENFERMEDADES DEL OÍDO Y DE LA APÓFISIS MASTOIDES	0	0	0	0	0	0	0	0	0	0	0	0	0	0
FIEBRE REUMÁTICA AGUDA Y ENFERMEDADES CARDÍACAS REUMÁTICAS CRÓNICAS	0	0	0	2	7	4	9	5	5	7	7	9	7	0
ENFERMEDADES HIPERTENSIVAS	1	4	9	21	52	86	141	197	256	341	415	402	457	6

TABLA 25A : DEFUNCIONES SEGÚN EDAD, POR CAUSA DE MUERTE Y SEXO - TOTAL DEL PAÍS - REPÚBLICA ARGENTINA - 2007 - VARONES

CAUSA DE LA DEFUNCIÓN - LISTA BÁSICA	TOTAL	0-6 DÍAS	7-27 DÍAS	28 D - 11 M	SUBT <1 A	1	2	3	4	5 a 9	10 a 14	15 a 19	20 a 24
INFARTO AGUDO DEL MIOCARDIO	8,617	0	0	0	0	1	0	0	0	0	0	5	11
OTRAS ENFERMEDADES ISQUÉMICAS DEL CORAZÓN	2,945	0	0	0	0	0	0	0	0	0	0	0	2
ENFERMEDAD CARDIOPULMONAR Y DE LA CIRCULACIÓN PULMONAR	637	0	0	5	5	1	1	2	0	0	2	1	1
INSUFICIENCIA CARDIACA	14,648	0	0	19	19	0	3	3	2	10	11	10	25
OTRAS FORMAS DE ENFERMEDADES DEL CORAZÓN	6,281	4	3	13	20	3	3	0	0	4	10	20	23
ENFERMEDADES CEREBROVASCULARES	9,820	0	0	9	9	0	3	2	1	10	10	19	29
ENFERMEDADES DE LAS ARTERIAS, ARTERIOLAS Y VASOS CAPILARES	1,684	0	0	0	0	0	0	0	0	1	0	3	4
FLEBITIS, EMBOLIAS Y TROMBOSIS VENOSAS	74	0	0	0	0	0	0	0	0	0	0	0	0
RESTO DE ENFERMEDADES DEL SISTEMA CIRCULATORIO	332	0	0	1	1	0	0	0	0	0	0	0	3
INFLUENZA	12	0	0	3	3	0	0	0	0	0	0	1	0
NEUMONÍA	8,641	4	12	135	151	29	13	4	5	13	12	23	34
BRONQUITIS Y OTRAS ENFERMEDADES PULMONARES OBSTRUCTIVAS CRÓNICAS	3,298	0	0	6	6	3	2	0	0	0	1	1	3
ENFISEMA	197	0	0	0	0	0	0	0	0	0	0	2	0
ASMA	203	0	0	0	0	0	0	0	0	0	4	2	5
RESTO DE ENFERMEDADES DEL SISTEMA RESPIRATORIO	11,737	0	9	318	327	26	17	8	1	23	20	34	85
ÚLCERA PÉPTICA	212	0	0	0	0	0	0	0	0	0	0	0	0
HERNIA, ÍLEO PARALÍTICO Y OBSTRUCCIÓN INTESTINAL SIN HERNIA	499	0	0	8	8	0	0	0	0	1	3	2	1
ENTERITIS Y COLITIS NO INFECCIOSAS	36	0	0	0	0	0	0	0	0	0	0	1	2
ENFERMEDAD ALCOHÓLICA DEL HÍGADO	819	0	0	0	0	0	0	0	0	0	0	0	1
OTRAS ENFERMEDADES DEL HÍGADO	2,884	0	0	6	6	1	3	1	0	2	2	6	3
RESTO ENFERMEDADES DEL SISTEMA DIGESTIVO	3,446	0	1	9	10	1	0	2	3	4	7	15	11
ENFERMEDADES DE LA PIEL Y DEL TEJIDO SUBCUTÁNEO	367	0	0	1	1	0	3	1	0	3	0	0	2
ARTROPATÍAS	85	0	0	0	0	0	0	0	0	0	0	0	0
RESTO DE ENFERMEDADES DEL SISTEMA MUSCULAR Y DEL TEJIDO CONJUNTIVO	161	0	0	0	0	0	0	0	0	2	0	1	4
ENFERMEDADES RENALES Y DEL URÉTER	3,977	1	2	7	10	5	4	3	2	2	9	7	7
HIPERPLASIA DE LA PRÓSTATA	45	0	0	0	0	0	0	0	0	0	0	0	0
RESTO DE ENFERMEDADES DEL SISTEMA GENITOURINARIO	870	0	0	1	1	0	0	0	0	0	0	1	1
ABORTO	0	0	0	0	0	0	0	0	0	0	0	0	0
CAUSAS OBSTÉTRICAS DIRECTAS	0	0	0	0	0	0	0	0	0	0	0	0	0
CAUSAS POST-OBSTÉTRICAS	0	0	0	0	0	0	0	0	0	0	0	0	0
CAUSAS OBSTÉTRICAS INDIRECTAS	0	0	0	0	0	0	0	0	0	0	0	0	0
TRASTORNOS RELACIONADOS CON GESTACIÓN CORTA Y BAJO PESO AL NACER	678	529	116	33	678	0	0	0	0	0	0	0	0
TRASTORNOS RESPIRATORIOS Y CARDIOVASCULARES	1,162	861	234	67	1,162	0	0	0	0	0	0	0	0

TABLA 25A : DEFUNCIONES SEGÚN EDAD, POR CAUSA DE MUERTE Y SEXO - TOTAL DEL PAÍS - REPÚBLICA ARGENTINA - 2007 - VARONES

CAUSA DE LA DEFUNCIÓN - LISTA BÁSICA	25 a 29	30 a 34	35 a 39	40 a 44	45 a 49	50 a 54	55 a 59	60 a 64	65 a 69	70 a 74	75 a 79	80 a 84	85 Y MÁS	SIN ESP
INFARTO AGUDO DEL MIOCARDIO	20	28	68	144	338	600	820	1,003	1,028	1,251	1,246	1,049	988	17
OTRAS ENFERMEDADES ISQUÉMICAS DEL CORAZÓN	3	3	12	27	77	135	228	297	324	457	462	431	486	1
ENFERMEDAD CARDIOPULMONAR Y DE LA CIRCULACIÓN PULMONAR	3	9	16	7	17	18	41	65	58	86	103	106	95	0
INSUFICIENCIA CARDIACA	31	38	76	132	222	429	637	989	1,456	1,796	2,448	2,683	3,592	36
OTRAS FORMAS DE ENFERMEDADES DEL CORAZÓN	34	34	55	85	164	247	361	525	696	860	999	998	1,130	10
ENFERMEDADES CEREBROVASCULARES	43	75	68	161	301	479	739	900	1,073	1,318	1,611	1,467	1,475	27
ENFERMEDADES DE LAS ARTERIAS, ARTERIOLAS Y VASOS CAPILARES	2	5	5	6	21	45	84	150	205	245	303	285	319	1
FLEBITIS, EMBOLIAS Y TROMBOSIS VENOSAS	0	1	0	0	2	2	6	8	12	7	10	13	13	0
RESTO DE ENFERMEDADES DEL SISTEMA CIRCULATORIO	2	4	8	9	14	22	29	33	37	36	39	46	47	2
INFLUENZA	0	0	0	0	0	0	0	0	0	0	2	1	5	0
NEUMONÍA	38	54	77	96	132	225	319	446	638	942	1,327	1,655	2,396	12
BRONQUITIS Y OTRAS ENFERMEDADES PULMONARES OBSTRUCTIVAS CRÓNICAS	1	4	1	13	24	89	186	290	480	567	601	538	482	6
ENFISEMA	1	0	1	1	5	7	14	20	32	33	29	26	23	3
ASMA	1	6	6	4	6	12	13	17	21	27	30	25	22	2
RESTO DE ENFERMEDADES DEL SISTEMA RESPIRATORIO	71	77	131	163	206	338	541	759	1,014	1,400	1,851	2,011	2,591	43
ÚLCERA PÉPTICA	1	2	1	2	3	8	16	26	34	30	28	27	34	0
HERNIA, ÍLEO PARALÍTICO Y OBSTRUCCIÓN INTESTINAL SIN HERNIA	2	5	1	11	6	20	23	23	47	50	82	87	124	3
ENTERITIS Y COLITIS NO INFECCIOSAS	0	1	1	0	2	3	4	3	2	6	3	4	4	0
ENFERMEDAD ALCOHÓLICA DEL HÍGADO	2	9	26	46	111	116	138	120	99	77	41	18	10	5
OTRAS ENFERMEDADES DEL HÍGADO	10	28	65	123	216	337	454	423	394	335	241	133	93	8
RESTO ENFERMEDADES DEL SISTEMA DIGESTIVO	21	34	50	88	144	194	270	322	385	427	527	472	451	8
ENFERMEDADES DE LA PIEL Y DEL TEJIDO SUBCUTÁNEO	2	2	3	2	8	9	21	22	34	47	57	64	84	2
ARTROPATÍAS	0	0	0	2	6	10	5	6	10	14	6	13	13	0
RESTO DE ENFERMEDADES DEL SISTEMA MUSCULAR Y DEL TEJIDO CONJUNTIVO	4	2	3	5	8	11	14	15	21	14	26	18	13	0
ENFERMEDADES RENALES Y DEL URÉTER	20	29	31	53	74	134	208	336	416	505	607	665	844	6
HIPERPLASIA DE LA PRÓSTATA	0	0	0	0	0	1	0	3	3	7	10	7	14	0
RESTO DE ENFERMEDADES DEL SISTEMA GENITOURINARIO	2	3	4	3	8	16	33	42	69	97	138	200	252	0
ABORTO	0	0	0	0	0	0	0	0	0	0	0	0	0	0
CAUSAS OBSTÉTRICAS DIRECTAS	0	0	0	0	0	0	0	0	0	0	0	0	0	0
CAUSAS POST-OBSTÉTRICAS	0	0	0	0	0	0	0	0	0	0	0	0	0	0
CAUSAS OBSTÉTRICAS INDIRECTAS	0	0	0	0	0	0	0	0	0	0	0	0	0	0
TRASTORNOS RELACIONADOS CON GESTACIÓN CORTA Y BAJO PESO AL NACER	0	0	0	0	0	0	0	0	0	0	0	0	0	0
TRASTORNOS RESPIRATORIOS Y CARDIOVASCULARES	0	0	0	0	0	0	0	0	0	0	0	0	0	0

TABLA 25A : DEFUNCIONES SEGÚN EDAD, POR CAUSA DE MUERTE Y SEXO - TOTAL DEL PAÍS - REPÚBLICA ARGENTINA - 2007 - VARONES

CAUSA DE LA DEFUNCIÓN - LISTA BÁSICA	TOTAL	0-6 DÍAS	7-27 DÍAS	28 D - 11 M	SUBT <1 A	1	2	3	4	5 a 9	10 a 14	15 a 19	20 a 24
RESTO CIERTAS AFECCIONES ORIGINADAS EN EL PERÍODO PERINATAL	781	412	312	57	781	0	0	0	0	0	0	0	0
HIDROCEFALIA CONGÉNITA Y ESPINA BÍFIDA	75	20	4	29	53	4	4	0	1	2	3	3	2
MALFORMACIONES CONGÉNITAS DEL SISTEMA CIRCULATORIO	529	111	102	184	397	24	24	8	5	14	10	15	7
RESTO MALFORMACIONES CONGÉNITAS, DEFORMACIONES Y ANOMALÍAS CROMOSÓMICAS	779	433	102	143	678	14	9	4	2	12	7	12	4
SÍNDROME DE LA MUERTE SÚBITA INFANTIL	170	17	15	134	166	2	1	1	0	0	0	0	0
OTROS SÍNTOMAS, SIGNOS Y HALLAZGOS ANORMALES CLÍNICOS Y DE LABORATORIO, NO CLASIFICADOS EN OTRA PARTE	12,785	5	7	153	165	21	17	11	8	24	28	71	96
ACCIDENTES DE TRANSPORTE	3,318	0	1	10	11	11	13	11	12	60	85	305	397
AHOGAMIENTO ACCIDENTAL	491	0	0	3	3	33	21	11	4	23	35	64	46
CAÍDAS ACCIDENTALES	234	0	0	2	2	0	6	1	0	5	5	11	12
ACCIDENTES POR EXPLOSIONES, EXPOSICIÓN A CORRIENTE ELÉCTRICA, HUMO, FUEGO Y LLAMAS	666	0	0	12	12	13	13	7	10	14	28	58	62
ENVENENAMIENTO ACCIDENTAL	170	1	0	8	9	4	1	2	0	3	7	9	15
OTROS ACCIDENTES	3,161	3	11	95	109	17	19	16	15	47	57	205	300
SUICIDIO	2,386	0	0	0	0	0	0	0	0	1	46	273	312
AGRESIONES	1,498	3	0	1	4	4	1	0	2	5	6	170	239
EVENTOS DE INTENCIÓN NO DETERMINADA	1,999	2	1	7	10	7	4	7	8	14	32	171	238
INTERVENCIÓN LEGAL Y OPERACIONES DE GUERRA	2	0	0	0	0	0	0	0	0	0	0	0	1
COMPLICACIONES DE LA ATENCIÓN MÉDICA Y QUIRÚRGICA	564	0	2	3	5	1	1	0	0	1	1	3	4
SECUELAS DE CAUSAS EXTERNAS	16	0	0	0	0	0	0	0	0	0	1	0	1

TABLA 25A : DEFUNCIONES SEGÚN EDAD, POR CAUSA DE MUERTE Y SEXO - TOTAL DEL PAÍS - REPÚBLICA ARGENTINA - 2007 - VARONES

CAUSA DE LA DEFUNCIÓN - LISTA BÁSICA	25 a 29	30 a 34	35 a 39	40 a 44	45 a 49	50 a 54	55 a 59	60 a 64	65 a 69	70 a 74	75 a 79	80 a 84	85 Y MÁS	SIN ESP
RESTO CIERTAS AFECCIONES ORIGINADAS EN EL PERÍODO PERINATAL	0	0	0	0	0	0	0	0	0	0	0	0	0	0
HIDROCEFALIA CONGÉNITA Y ESPINA BÍFIDA	1	1	0	1	0	0	0	0	0	0	0	0	0	0
MALFORMACIONES CONGÉNITAS DEL SISTEMA CIRCULATORIO	6	2	1	2	2	2	3	3	1	1	1	0	0	1
RESTO MALFORMACIONES CONGÉNITAS, DEFORMACIONES Y ANOMALÍAS CROMOSÓMICAS	5	2	2	6	3	3	4	6	2	1	1	0	2	0
SÍNDROME DE LA MUERTE SÚBITA INFANTIL	0	0	0	0	0	0	0	0	0	0	0	0	0	0
OTROS SÍNTOMAS, SIGNOS Y HALLAZGOS ANORMALES CLÍNICOS Y DE LABORATORIO, NO CLASIFICADOS EN OTRA PARTE	85	145	172	255	402	619	864	1,101	1,345	1,594	1,838	1,682	2,161	81
ACCIDENTES DE TRANSPORTE	347	279	243	250	260	235	204	181	142	107	81	51	20	13
AHOGAMIENTO ACCIDENTAL	30	26	24	27	21	27	25	12	20	12	10	4	5	8
CAÍDAS ACCIDENTALES	19	10	11	13	18	13	15	10	14	12	14	23	20	0
ACCIDENTES POR EXPLOSIONES, EXPOSICIÓN A CORRIENTE ELÉCTRICA, HUMO, FUEGO Y LLAMAS	59	45	31	35	36	45	37	38	31	29	20	15	21	7
ENVENENAMIENTO ACCIDENTAL	14	6	2	6	5	12	6	11	14	15	9	9	7	4
OTROS ACCIDENTES	267	220	191	170	171	167	179	196	165	152	143	151	191	13
SUICIDIO	288	205	169	131	133	144	132	113	107	94	100	76	53	9
AGRESIONES	238	158	127	98	96	88	58	62	42	37	26	10	15	12
EVENTOS DE INTENCIÓN NO DETERMINADA	260	169	134	122	108	131	104	96	89	76	86	58	58	17
INTERVENCIÓN LEGAL Y OPERACIONES DE GUERRA	0	0	0	1	0	0	0	0	0	0	0	0	0	0
COMPLICACIONES DE LA ATENCIÓN MÉDICA Y QUIRÚRGICA	4	7	10	10	19	27	41	71	61	80	83	79	56	0
SECUELAS DE CAUSAS EXTERNAS	2	0	0	0	2	0	0	1	3	4	1	1	0	0

TABLA 25B : DEFUNCIONES SEGÚN EDAD, POR CAUSA DE MUERTE Y SEXO - TOTAL DEL PAÍS - REPÚBLICA ARGENTINA - 2007 - MUJERES

CAUSA DE LA DEFUNCIÓN - LISTA BÁSICA	TOTAL	0-6 DÍAS	7-27 DÍAS	28 D - 11 M	SUBT <1 A	1	2	3	4	5 a 9	10 a 14	15 a 19	20 a 24
TOTAL GENERAL	149,698	1,807	756	1,500	4,063	310	208	132	95	351	462	742	802
CÓLERA	0	0	0	0	0	0	0	0	0	0	0	0	0
DIARREA Y GASTROENTERITIS DE PRESUNTO ORIGEN INFECCIOSO	168	0	3	17	20	6	5	1	0	3	0	0	1
OTRAS ENFERMEDADES INFECCIOSAS INTESTINALES E INTOXICACIONES ALIMENTARIAS	23	0	7	5	12	0	0	0	1	1	0	0	1
TUBERCULOSIS RESPIRATORIA	181	0	0	0	0	1	1	0	0	0	1	2	4
TUBERCULOSIS, OTRAS FORMAS	47	0	0	1	1	0	1	0	0	0	0	2	2
INFECCIÓN MENINGOCÓCICA	9	0	0	2	2	2	0	0	1	0	0	1	0
SEPTICEMIAS	5,982	0	0	94	94	11	10	3	6	8	8	8	25
ENFERMEDADES ESTREPTOCÓCICAS	1	0	0	0	0	0	0	0	0	0	0	0	0
TÉTANOS NEONATAL	0	0	0	0	0	0	0	0	0	0	0	0	0
TÉTANOS OBSTÉTRICO	0	0	0	0	0	0	0	0	0	0	0	0	0
TÉTANOS	2	0	0	0	0	0	0	0	0	0	0	0	0
DIFTERIA	0	0	0	0	0	0	0	0	0	0	0	0	0
TOS FERINA	20	0	0	20	20	0	0	0	0	0	0	0	0
OTRAS ENFERMEDADES BACTERIANAS	32	0	4	1	5	1	0	0	0	0	1	0	1
INFECCIÓN CON MODO DE TRANSMISIÓN PREDOMINANTEMENTE SEXUAL	9	4	1	2	7	0	0	0	0	0	0	0	0
POLIOMIELITIS AGUDA	0	0	0	0	0	0	0	0	0	0	0	0	0
INFECCIÓN DEL SISTEMA NERVIOSO CENTRAL POR VIRUS LENTO	11	0	0	0	0	0	0	0	0	0	0	0	0
SARAMPIÓN	0	0	0	0	0	0	0	0	0	0	0	0	0
HEPATITIS VIRAL	83	0	0	0	0	0	0	0	0	0	1	2	1
ENFERMEDAD POR VIRUS DE INMUNODEFICIENCIA HUMANA	429	0	1	2	3	2	2	1	1	2	6	4	10
FIEBRES VIRALES TRANSMITIDAS POR ARTRÓPODOS	0	0	0	0	0	0	0	0	0	0	0	0	0
OTRAS ENFERMEDADES VIRALES	29	0	0	3	3	1	0	1	0	4	0	0	0
MALARIA	0	0	0	0	0	0	0	0	0	0	0	0	0
ENFERMEDAD DE CHAGAS	168	1	1	1	3	0	0	1	0	0	0	0	0
OTRAS ENFERMEDADES INFECCIOSAS Y PARASITARIAS	55	0	1	2	3	1	0	0	2	1	0	0	1
TUMOR MALIGNO DEL LABIO, DE LA CAVIDAD BUCAL Y DE LA FARINGE	237	0	0	0	0	0	0	0	0	0	0	2	0
TUMOR MALIGNO DEL ESÓFAGO	592	0	0	0	0	0	0	0	0	0	0	0	0
TUMOR MALIGNO DEL ESTÓMAGO	1,013	0	0	0	0	0	0	0	0	0	0	1	3
TUMOR MALIGNO DEL COLON	2,604	0	0	0	0	0	0	0	0	0	0	2	7
TUMOR MALIGNO DEL LA UNIÓN RECTOSIGMOIDEA, RECTO, ANO Y CONDUCTO ANAL	379	0	0	0	0	0	0	0	0	0	0	0	2
TUMOR MALIGNO DEL HÍGADO Y DE LAS VÍAS BILIARES INTRAHEPÁTICAS	785	0	0	0	0	1	1	0	0	0	1	0	1
TUMOR MALIGNO DEL PÁNCREAS	1,918	0	0	0	0	0	0	1	0	0	0	0	0
TUMOR MALIGNO DE LA LARINGE	101	0	0	0	0	0	0	0	0	0	0	0	0

TABLA 25B : DEFUNCIONES SEGÚN EDAD, POR CAUSA DE MUERTE Y SEXO - TOTAL DEL PAÍS - REPÚBLICA ARGENTINA - 2007 - MUJERES

CAUSA DE LA DEFUNCIÓN - LISTA BÁSICA	25 a 29	30 a 34	35 a 39	40 a 44	45 a 49	50 a 54	55 a 59	60 a 64	65 a 69	70 a 74	75 a 79	80 a 84	85 Y MÁS	SIN ESP
TOTAL GENERAL	965	1,118	1,420	2,007	2,950	4,344	5,954	7,708	9,920	13,299	20,082	24,828	47,703	235
CÓLERA	0	0	0	0	0	0	0	0	0	0	0	0	0	0
DIARREA Y GASTROENTERITIS DE PRESUNTO ORIGEN INFECCIOSO	0	0	1	1	1	2	3	6	2	8	19	27	62	0
OTRAS ENFERMEDADES INFECCIOSAS INTESTINALES E INTOXICACIONES ALIMENTARIAS	0	0	1	0	0	0	0	0	0	1	1	3	2	0
TUBERCULOSIS RESPIRATORIA	9	9	9	6	8	12	11	12	19	17	27	14	19	0
TUBERCULOSIS, OTRAS FORMAS	0	2	5	4	2	2	5	3	3	2	6	2	5	0
INFECCIÓN MENINGOCÓCICA	0	0	0	0	1	0	1	1	0	0	0	0	0	0
SEPTICEMIAS	27	26	41	58	73	159	198	275	413	531	917	1,136	1,947	8
ENFERMEDADES ESTREPTOCÓCICAS	0	0	0	0	0	0	0	0	0	0	1	0	0	0
TÉTANOS NEONATAL	0	0	0	0	0	0	0	0	0	0	0	0	0	0
TÉTANOS OBSTÉTRICO	0	0	0	0	0	0	0	0	0	0	0	0	0	0
TÉTANOS	0	0	0	0	0	0	0	0	0	0	0	1	1	0
DIFTERIA	0	0	0	0	0	0	0	0	0	0	0	0	0	0
TOS FERINA	0	0	0	0	0	0	0	0	0	0	0	0	0	0
OTRAS ENFERMEDADES BACTERIANAS	0	0	0	0	3	0	4	2	1	3	4	2	5	0
INFECCIÓN CON MODO DE TRANSMISIÓN PREDOMINANTEMENTE SEXUAL	0	0	0	0	0	0	0	0	0	0	1	1	0	0
POLIOMIELITIS AGUDA	0	0	0	0	0	0	0	0	0	0	0	0	0	0
INFECCIÓN DEL SISTEMA NERVIOSO CENTRAL POR VIRUS LENTO	0	1	0	1	1	0	3	0	2	1	0	0	2	0
SARAMPIÓN	0	0	0	0	0	0	0	0	0	0	0	0	0	0
HEPATITIS VIRAL	0	3	2	0	2	8	7	11	7	16	8	14	1	0
ENFERMEDAD POR VIRUS DE INMUNODEFICIENCIA HUMANA	52	82	87	66	44	26	13	12	8	7	0	0	1	0
FIEBRES VIRALES TRANSMITIDAS POR ARTRÓPODOS	0	0	0	0	0	0	0	0	0	0	0	0	0	0
OTRAS ENFERMEDADES VIRALES	0	1	1	2	1	2	1	1	0	0	3	3	5	0
MALARIA	0	0	0	0	0	0	0	0	0	0	0	0	0	0
ENFERMEDAD DE CHAGAS	0	0	2	4	12	11	24	19	21	15	19	21	16	0
OTRAS ENFERMEDADES INFECCIOSAS Y PARASITARIAS	2	1	1	3	4	3	3	4	7	4	4	3	8	0
TUMOR MALIGNO DEL LABIO, DE LA CAVIDAD BUCAL Y DE LA FARINGE	0	2	3	3	7	21	18	30	23	29	26	28	45	0
TUMOR MALIGNO DEL ESÓFAGO	1	1	3	12	11	28	31	53	65	69	99	108	111	0
TUMOR MALIGNO DEL ESTÓMAGO	4	14	16	28	40	53	66	90	110	127	164	151	145	1
TUMOR MALIGNO DEL COLON	8	11	19	32	57	105	169	212	247	316	430	448	538	3
TUMOR MALIGNO DEL LA UNIÓN RECTOSIGMOIDEA, RECTO, ANO Y CONDUCTO ANAL	1	3	8	9	20	23	33	28	29	55	52	58	58	0
TUMOR MALIGNO DEL HÍGADO Y DE LAS VÍAS BILIARES INTRAHEPÁTICAS	5	3	5	9	30	42	51	92	78	126	144	93	102	1
TUMOR MALIGNO DEL PÁNCREAS	2	1	14	16	40	80	128	167	240	303	320	307	296	3
TUMOR MALIGNO DE LA LARINGE	0	0	1	1	3	3	9	17	10	19	11	17	10	0

TABLA 25B : DEFUNCIONES SEGÚN EDAD, POR CAUSA DE MUERTE Y SEXO - TOTAL DEL PAÍS - REPÚBLICA ARGENTINA - 2007 - MUJERES

CAUSA DE LA DEFUNCIÓN - LISTA BÁSICA	TOTAL	0-6 DÍAS	7-27 DÍAS	28 D - 11 M	SUBT <1 A	1	2	3	4	5 a 9	10 a 14	15 a 19	20 a 24
TUMOR MALIGNO DE LA TRÁQUEA, DE LOS BRONQUIOS Y DEL PULMÓN	2,285	0	0	0	0	0	0	0	0	0	2	3	2
MELANOMA MALIGNO DE LA PIEL	196	0	0	0	0	0	0	0	0	0	0	0	3
TUMOR MALIGNO DE LA MAMA	5,395	0	0	0	0	0	0	0	0	0	0	1	1
TUMOR MALIGNO DEL CUELLO DEL ÚTERO	999	0	0	0	0	0	0	0	0	0	0	0	6
TUMOR MALIGNO DEL CUERPO DEL ÚTERO	331	0	0	0	0	0	0	0	0	0	0	0	0
TUMOR MALIGNO DEL ÚTERO, PARTE NO ESPECIFICADA	1,177	0	0	0	0	0	0	0	0	0	0	0	4
TUMOR MALIGNO DEL OVARIO	1,143	0	0	0	0	0	1	0	0	0	1	3	4
TUMOR MALIGNO DE LA PRÓSTATA	0	0	0	0	0	0	0	0	0	0	0	0	0
TUMOR MALIGNO DEL RIÑÓN Y PELVIS RENAL	468	0	0	0	0	0	0	1	1	4	1	0	0
TUMOR MALIGNO DE LA VEJIGA URINARIA	297	0	0	0	0	0	0	0	1	0	0	0	0
TUMOR MALIGNO DEL ENCÉFALO Y SISTEMA NERVIOSO CENTRAL	492	0	0	4	4	1	5	2	3	13	12	3	9
ENFERMEDAD DE HODGKIN	74	0	0	0	0	0	0	0	1	0	2	4	6
LEUCEMIA	847	0	0	4	4	4	8	4	5	22	27	35	18
OTROS TUMORES MALIGNOS DEL TEJIDO LINFÁTICO, ÓRGANOS HEMATOPOYÉTICOS Y TEJIDOS AFINES	901	0	0	1	1	0	1	3	0	4	6	6	7
RESTO DE TUMORES MALIGNOS	4,396	0	0	5	5	3	4	2	3	7	14	24	23
TUMOR BENIGNO DEL ENCÉFALO Y DE OTRAS PARTES DEL SISTEMA NERVIOSO CENTRAL	3	0	0	0	0	0	0	0	0	0	0	0	0
RESTO DE TUMORES (IN SITU, BENIGNOS, DE COMPORTAMIENTO INCIERTO O DESCONOCIDO)	1,185	1	0	5	6	2	0	1	0	14	6	7	15
ANEMIAS	452	0	0	5	5	3	2	1	1	5	3	4	6
RESTO ENF DE LA SANGRE Y ORG HEMATOPOYÉTICOS Y CIERTOS TRASTORNOS MECANISMO DE INMUNIDAD	159	0	0	8	8	2	0	3	1	4	2	2	1
DIABETES MELLITUS	4,369	0	0	0	0	0	0	0	1	1	1	5	8
DESNUTRICIÓN	624	0	0	25	25	16	6	2	0	5	2	1	2
RESTO DE ENFERMEDADES ENDOCRINAS, NUTRICIONALES Y METABÓLICAS	1,281	0	2	18	20	6	8	1	1	11	11	8	4
TRASTORNOS MENTALES Y DEL COMPORTAMIENTO DEBIDOS AL USO DE ALCOHOL	77	0	0	0	0	0	0	0	0	0	0	0	2
RESTO DE TRASTORNOS MENTALES Y DEL COMPORTAMIENTO	1,254	1	0	0	1	0	0	0	0	1	1	0	0
MENINGITIS	130	1	4	17	22	2	1	1	0	2	0	2	1
OTRAS ENFERMEDADES INFLAMATORIAS DEL SISTEMA NERVIOSO CENTRAL	90	0	1	8	9	0	2	0	0	3	4	5	2
ENFERMEDAD DE ALZHEIMER	949	0	0	0	0	0	0	0	0	0	0	0	0
RESTO DE ENFERMEDADES DEL SISTEMA NERVIOSO	1,308	1	1	40	42	9	18	14	13	25	40	30	31
ENFERMEDADES DEL OJO Y SUS ANEXOS	0	0	0	0	0	0	0	0	0	0	0	0	0
ENFERMEDADES DEL OÍDO Y DE LA APÓFISIS MASTOIDES	3	0	0	1	1	0	0	0	0	0	2	0	0
FIEBRE REUMÁTICA AGUDA Y ENFERMEDADES CARDÍACAS REUMÁTICAS CRÓNICAS	109	0	0	0	0	0	0	0	0	0	0	0	0
ENFERMEDADES HIPERTENSIVAS	2,876	0	0	0	0	0	0	0	0	0	0	0	0

TABLA 25B : DEFUNCIONES SEGÚN EDAD, POR CAUSA DE MUERTE Y SEXO - TOTAL DEL PAÍS - REPÚBLICA ARGENTINA - 2007 - MUJERES

CAUSA DE LA DEFUNCIÓN - LISTA BÁSICA	25 a 29	30 a 34	35 a 39	40 a 44	45 a 49	50 a 54	55 a 59	60 a 64	65 a 69	70 a 74	75 a 79	80 a 84	85 Y MÁS	SIN ESP
TUMOR MALIGNO DE LA TRÁQUEA, DE LOS BRONQUIOS Y DEL PULMÓN	1	10	14	52	98	222	275	275	302	272	304	247	199	7
MELANOMA MALIGNO DE LA PIEL	6	0	3	8	10	11	16	22	19	22	29	22	25	0
TUMOR MALIGNO DE LA MAMA	15	49	120	196	300	436	566	603	609	594	650	579	669	7
TUMOR MALIGNO DEL CUELLO DEL ÚTERO	30	52	69	104	142	143	120	78	67	57	54	35	40	2
TUMOR MALIGNO DEL CUERPO DEL ÚTERO	1	1	2	7	14	20	25	37	43	39	44	46	52	0
TUMOR MALIGNO DEL ÚTERO, PARTE NO ESPECIFICADA	13	24	41	56	75	108	99	114	127	114	147	130	122	3
TUMOR MALIGNO DEL OVARIO	7	10	25	43	56	112	126	140	145	153	139	92	84	2
TUMOR MALIGNO DE LA PRÓSTATA	0	0	0	0	0	0	0	0	0	0	0	0	0	0
TUMOR MALIGNO DEL RIÑÓN Y PELVIS RENAL	1	1	4	9	23	33	28	57	47	58	92	48	58	2
TUMOR MALIGNO DE LA VEJIGA URINARIA	0	0	1	1	3	10	16	16	22	33	55	61	78	0
TUMOR MALIGNO DEL ENCÉFALO Y SISTEMA NERVIOSO CENTRAL	10	11	11	20	29	35	41	46	61	54	64	31	27	0
ENFERMEDAD DE HODGKIN	4	4	5	1	1	3	4	4	5	9	8	8	5	0
LEUCEMIA	17	21	20	19	34	40	36	50	64	85	114	92	126	2
OTROS TUMORES MALIGNOS DEL TEJIDO LINFÁTICO, ÓRGANOS HEMATOPOYÉTICOS Y TEJIDOS AFINES	11	13	11	14	20	36	73	88	106	136	148	123	93	1
RESTO DE TUMORES MALIGNOS	13	33	47	83	157	215	291	410	487	510	687	640	734	4
TUMOR BENIGNO DEL ENCÉFALO Y DE OTRAS PARTES DEL SISTEMA NERVIOSO CENTRAL	0	0	0	0	0	0	1	0	0	1	0	0	1	0
RESTO DE TUMORES (IN SITU, BENIGNOS, DE COMPORTAMIENTO INCIERTO O DESCONOCIDO)	9	15	20	27	34	68	71	95	124	118	174	179	197	3
ANEMIAS	3	6	7	8	7	12	17	22	19	38	63	70	150	0
RESTO ENF DE LA SANGRE Y ORG HEMATOPOYÉTICOS Y CIERTOS TRASTORNOS MECANISMO DE INMUNIDAD	4	4	9	1	10	8	10	7	10	15	22	18	18	0
DIABETES MELLITUS	11	10	17	38	60	125	251	362	534	686	754	700	795	10
DESNUTRICIÓN	3	4	2	6	9	10	10	12	21	38	81	115	252	2
RESTO DE ENFERMEDADES ENDOCRINAS, NUTRICIONALES Y METABÓLICAS	2	7	5	12	18	21	33	50	65	77	145	231	542	3
TRASTORNOS MENTALES Y DEL COMPORTAMIENTO DEBIDOS AL USO DE ALCOHOL	1	1	2	4	11	13	8	6	6	10	8	0	5	0
RESTO DE TRASTORNOS MENTALES Y DEL COMPORTAMIENTO	2	1	0	1	1	6	4	10	19	44	144	264	754	1
MENINGITIS	5	5	5	4	5	8	7	9	7	11	16	12	5	0
OTRAS ENFERMEDADES INFLAMATORIAS DEL SISTEMA NERVIOSO CENTRAL	2	5	1	3	8	6	12	5	5	5	3	7	3	0
ENFERMEDAD DE ALZHEIMER	2	0	0	0	0	1	7	16	28	66	148	279	400	2
RESTO DE ENFERMEDADES DEL SISTEMA NERVIOSO	34	26	20	27	32	29	50	73	80	97	157	183	277	1
ENFERMEDADES DEL OJO Y SUS ANEXOS	0	0	0	0	0	0	0	0	0	0	0	0	0	0
ENFERMEDADES DEL OÍDO Y DE LA APÓFISIS MASTOIDES	0	0	0	0	0	0	0	0	0	0	0	0	0	0
FIEBRE REUMÁTICA AGUDA Y ENFERMEDADES CARDÍACAS REUMÁTICAS CRÓNICAS	1	2	1	3	6	2	10	10	7	11	14	20	22	0
ENFERMEDADES HIPERTENSIVAS	2	6	8	11	22	31	64	127	171	257	421	582	1,170	4

TABLA 25B : DEFUNCIONES SEGÚN EDAD, POR CAUSA DE MUERTE Y SEXO - TOTAL DEL PAÍS - REPÚBLICA ARGENTINA - 2007 - MUJERES

CAUSA DE LA DEFUNCIÓN - LISTA BÁSICA	TOTAL	0-6 DÍAS	7-27 DÍAS	28 D - 11 M	SUBT <1 A	1	2	3	4	5 a 9	10 a 14	15 a 19	20 a 24
INFARTO AGUDO DEL MIOCARDIO	5,810	0	0	0	0	0	2	0	0	1	0	2	1
OTRAS ENFERMEDADES ISQUÉMICAS DEL CORAZÓN	2,221	0	0	0	0	0	0	0	0	0	2	0	1
ENFERMEDAD CARDIOPULMONAR Y DE LA CIRCULACIÓN PULMONAR	897	0	0	3	3	0	0	0	1	0	0	6	3
INSUFICIENCIA CARDIACA	17,814	0	0	10	10	3	2	2	0	4	1	7	17
OTRAS FORMAS DE ENFERMEDADES DEL CORAZÓN	6,036	3	4	16	23	8	2	1	1	7	10	12	10
ENFERMEDADES CEREBROVASCULARES	10,274	0	0	10	10	1	1	1	0	5	12	15	17
ENFERMEDADES DE LAS ARTERIAS, ARTERIOLAS Y VASOS CAPILARES	1,438	0	0	0	0	0	0	0	0	0	0	0	2
FLEBITIS, EMBOLIAS Y TROMBOSIS VENOSAS	107	0	0	1	1	0	0	0	0	1	0	1	0
RESTO DE ENFERMEDADES DEL SISTEMA CIRCULATORIO	297	0	0	0	0	0	0	0	0	0	0	0	0
INFLUENZA	12	0	0	0	0	0	0	0	1	0	1	0	0
NEUMONÍA	9,703	1	6	135	142	30	10	4	7	14	13	18	28
BRONQUITIS Y OTRAS ENFERMEDADES PULMONARES OBSTRUCTIVAS CRÓNICAS	1,495	0	0	2	2	1	2	0	0	2	1	0	2
ENFISEMA	88	0	0	0	0	0	0	0	0	0	0	0	0
ASMA	400	0	0	0	0	0	0	0	0	0	2	3	5
RESTO DE ENFERMEDADES DEL SISTEMA RESPIRATORIO	12,555	1	12	230	243	31	19	5	3	13	17	32	40
ÚLCERA PÉPTICA	142	0	0	0	0	0	0	0	0	0	1	0	0
HERNIA, ÍLEO PARALÍTICO Y OBSTRUCCIÓN INTESTINAL SIN HERNIA	775	0	0	1	1	1	0	0	0	1	0	3	1
ENTERITIS Y COLITIS NO INFECCIOSAS	43	0	0	0	0	0	0	0	1	0	0	0	0
ENFERMEDAD ALCOHÓLICA DEL HÍGADO	126	0	0	0	0	0	0	0	0	0	0	0	0
OTRAS ENFERMEDADES DEL HÍGADO	1,204	0	0	4	4	2	0	2	0	1	10	8	5
RESTO ENFERMEDADES DEL SISTEMA DIGESTIVO	2,887	0	0	8	8	0	3	0	1	5	10	13	9
ENFERMEDADES DE LA PIEL Y DEL TEJIDO SUBCUTÁNEO	699	0	0	1	1	0	0	1	0	0	0	6	4
ARTROPATÍAS	214	0	0	0	0	0	1	0	0	0	1	2	0
RESTO DE ENFERMEDADES DEL SISTEMA MUSCULAR Y DEL TEJIDO CONJUNTIVO	340	0	0	0	0	1	0	0	0	3	9	7	17
ENFERMEDADES RENALES Y DEL URÉTER	3,590	0	0	9	9	3	0	2	3	4	5	4	14
HIPERPLASIA DE LA PRÓSTATA	0	0	0	0	0	0	0	0	0	0	0	0	0
RESTO DE ENFERMEDADES DEL SISTEMA GENITOURINARIO	1,159	0	0	1	1	1	1	0	0	1	0	0	2
ABORTO	74	0	0	0	0	0	0	0	0	0	0	10	20
CAUSAS OBSTÉTRICAS DIRECTAS	152	0	0	0	0	0	0	0	0	0	2	16	21
CAUSAS POST-OBSTÉTRICAS	30	0	0	0	0	0	0	0	0	0	0	2	6
CAUSAS OBSTÉTRICAS INDIRECTAS	78	0	0	0	0	0	0	0	0	0	2	6	17
TRASTORNOS RELACIONADOS CON GESTACIÓN CORTA Y BAJO PESO AL NACER	545	406	108	31	545	0	0	0	0	0	0	0	0
TRASTORNOS RESPIRATORIOS Y CARDIOVASCULARES	804	617	136	51	804	0	0	0	0	0	0	0	0

TABLA 25B : DEFUNCIONES SEGÚN EDAD, POR CAUSA DE MUERTE Y SEXO - TOTAL DEL PAÍS - REPÚBLICA ARGENTINA - 2007 - MUJERES

CAUSA DE LA DEFUNCIÓN - LISTA BÁSICA	25 a 29	30 a 34	35 a 39	40 a 44	45 a 49	50 a 54	55 a 59	60 a 64	65 a 69	70 a 74	75 a 79	80 a 84	85 Y MÁS	SIN ESP
INFARTO AGUDO DEL MIOCARDIO	10	8	26	35	71	140	217	311	455	595	902	1,106	1,920	8
OTRAS ENFERMEDADES ISQUÉMICAS DEL CORAZÓN	3	0	4	7	23	19	49	75	137	180	334	398	988	1
ENFERMEDAD CARDIOPULMONAR Y DE LA CIRCULACIÓN PULMONAR	9	3	12	14	14	22	37	42	79	90	163	160	238	1
INSUFICIENCIA CARDIACA	22	17	44	70	96	229	305	487	795	1,298	2,345	3,452	8,566	42
OTRAS FORMAS DE ENFERMEDADES DEL CORAZÓN	15	20	24	60	72	93	180	222	349	500	923	1,144	2,355	5
ENFERMEDADES CEREBROVASCULARES	28	39	63	126	210	279	400	512	636	982	1,604	2,007	3,307	19
ENFERMEDADES DE LAS ARTERIAS, ARTERIOLAS Y VASOS CAPILARES	4	1	7	7	10	16	24	35	64	98	185	253	732	0
FLEBITIS, EMBOLIAS Y TROMBOSIS VENOSAS	0	0	1	1	3	1	2	3	9	17	11	20	36	0
RESTO DE ENFERMEDADES DEL SISTEMA CIRCULATORIO	0	0	0	6	8	4	9	15	19	27	42	51	116	0
INFLUENZA	0	0	0	0	1	0	0	0	0	0	1	1	7	0
NEUMONÍA	32	26	43	46	79	100	193	254	381	587	1,165	1,899	4,624	8
BRONQUITIS Y OTRAS ENFERMEDADES PULMONARES OBSTRUCTIVAS CRÓNICAS	0	0	3	10	22	41	76	125	124	195	244	244	400	1
ENFISEMA	0	0	0	0	3	1	4	7	11	10	18	13	21	0
ASMA	8	4	7	7	16	24	20	38	29	49	53	53	81	1
RESTO DE ENFERMEDADES DEL SISTEMA RESPIRATORIO	49	39	70	74	152	184	308	470	589	1,022	1,675	2,394	5,109	17
ÚLCERA PÉPTICA	0	1	0	1	0	1	4	9	11	18	23	26	47	0
HERNIA, ÍLEO PARALÍTICO Y OBSTRUCCIÓN INTESTINAL SIN HERNIA	3	2	3	6	5	12	20	25	32	48	104	164	344	0
ENTERITIS Y COLITIS NO INFECCIOSAS	1	1	1	4	0	0	2	1	2	3	4	7	16	0
ENFERMEDAD ALCOHÓLICA DEL HÍGADO	0	2	4	7	11	14	24	17	18	13	11	3	1	1
OTRAS ENFERMEDADES DEL HÍGADO	8	15	14	35	48	95	124	131	155	167	153	114	113	0
RESTO ENFERMEDADES DEL SISTEMA DIGESTIVO	10	24	29	36	67	73	125	157	225	298	413	497	880	4
ENFERMEDADES DE LA PIEL Y DEL TEJIDO SUBCUTÁNEO	6	4	5	9	3	11	16	19	29	37	85	144	318	1
ARTROPATÍAS	1	1	1	7	7	10	23	18	27	30	27	27	31	0
RESTO DE ENFERMEDADES DEL SISTEMA MUSCULAR Y DEL TEJIDO CONJUNTIVO	13	16	14	22	18	16	23	17	23	30	30	33	48	0
ENFERMEDADES RENALES Y DEL URÉTER	12	26	22	41	62	111	128	216	270	363	487	629	1,172	7
HIPERPLASIA DE LA PRÓSTATA	0	0	0	0	0	0	0	0	0	0	0	0	0	0
RESTO DE ENFERMEDADES DEL SISTEMA GENITOURINARIO	3	9	3	4	8	14	21	31	45	82	156	227	547	3
ABORTO	19	12	7	5	0	0	0	0	0	0	0	0	0	1
CAUSAS OBSTÉTRICAS DIRECTAS	25	42	30	15	1	0	0	0	0	0	0	0	0	0
CAUSAS POST-OBSTÉTRICAS	8	7	3	4	0	0	0	0	0	0	0	0	0	0
CAUSAS OBSTÉTRICAS INDIRECTAS	18	19	13	2	1	0	0	0	0	0	0	0	0	0
TRASTORNOS RELACIONADOS CON GESTACIÓN CORTA Y BAJO PESO AL NACER	0	0	0	0	0	0	0	0	0	0	0	0	0	0
TRASTORNOS RESPIRATORIOS Y CARDIOVASCULARES	0	0	0	0	0	0	0	0	0	0	0	0	0	0

TABLA 25B : DEFUNCIONES SEGÚN EDAD, POR CAUSA DE MUERTE Y SEXO - TOTAL DEL PAÍS - REPÚBLICA ARGENTINA - 2007 - MUJERES

CAUSA DE LA DEFUNCIÓN - LISTA BÁSICA	TOTAL	0-6 DÍAS	7-27 DÍAS	28 D - 11 M	SUBT <1 A	1	2	3	4	5 a 9	10 a 14	15 a 19	20 a 24
RESTO CIERTAS AFECCIONES ORIGINADAS EN EL PERÍODO PERINATAL	585	305	232	48	585	0	0	0	0	0	0	0	0
HIDROCEFALIA CONGÉNITA Y ESPINA BÍFIDA	69	16	10	11	37	4	3	2	3	6	6	4	2
MALFORMACIONES CONGÉNITAS DEL SISTEMA CIRCULATORIO	467	95	105	158	358	24	7	9	3	12	9	7	8
RESTO MALFORMACIONES CONGÉNITAS, DEFORMACIONES Y ANOMALÍAS CROMOSÓMICAS	668	336	83	143	562	22	8	10	2	11	7	5	6
SÍNDROME DE LA MUERTE SÚBITA INFANTIL	137	10	18	107	135	2	0	0	0	0	0	0	0
OTROS SÍNTOMAS, SIGNOS Y HALLAZGOS ANORMALES CLÍNICOS Y DE LABORATORIO, NO CLASIFICADOS EN OTRA PARTE	11,816	2	1	99	102	28	10	11	5	23	13	34	43
ACCIDENTES DE TRANSPORTE	1,049	0	2	6	8	10	16	10	3	34	53	100	91
AHOGAMIENTO ACCIDENTAL	96	0	0	2	2	25	11	4	3	7	10	6	5
CAÍDAS ACCIDENTALES	99	0	0	0	0	2	0	0	0	1	0	2	1
ACCIDENTES POR EXPLOSIONES, EXPOSICIÓN A CORRIENTE ELÉCTRICA, HUMO, FUEGO Y LLAMAS	276	0	0	9	9	7	8	8	1	13	18	10	20
ENVENENAMIENTO ACCIDENTAL	111	0	1	6	7	2	3	0	0	4	7	8	9
OTROS ACCIDENTES	1,547	2	9	92	103	19	12	8	8	20	23	64	34
SUICIDIO	609	0	0	0	0	0	0	0	0	0	34	88	61
AGRESIONES	287	4	2	5	11	2	4	5	3	9	11	29	27
EVENTOS DE INTENCIÓN NO DETERMINADA	544	0	0	6	6	5	6	3	2	6	15	42	36
INTERVENCIÓN LEGAL Y OPERACIONES DE GUERRA	0	0	0	0	0	0	0	0	0	0	0	0	0
COMPLICACIONES DE LA ATENCIÓN MÉDICA Y QUIRÚRGICA	574	0	1	4	5	2	1	1	2	3	2	2	3
SECUELAS DE CAUSAS EXTERNAS	7	0	0	0	0	0	0	0	0	0	0	1	0

TABLA 25B : DEFUNCIONES SEGÚN EDAD, POR CAUSA DE MUERTE Y SEXO - TOTAL DEL PAÍS - REPÚBLICA ARGENTINA - 2007 - MUJERES

CAUSA DE LA DEFUNCIÓN - LISTA BÁSICA	25 a 29	30 a 34	35 a 39	40 a 44	45 a 49	50 a 54	55 a 59	60 a 64	65 a 69	70 a 74	75 a 79	80 a 84	85 Y MÁS	SIN ESP
RESTO CIERTAS AFECCIONES ORIGINADAS EN EL PERÍODO PERINATAL	0	0	0	0	0	0	0	0	0	0	0	0	0	0
HIDROCEFALIA CONGÉNITA Y ESPINA BÍFIDA	1	0	0	0	0	0	0	1	0	0	0	0	0	0
MALFORMACIONES CONGÉNITAS DEL SISTEMA CIRCULATORIO	7	3	2	4	2	3	1	4	0	0	4	0	0	0
RESTO MALFORMACIONES CONGÉNITAS, DEFORMACIONES Y ANOMALÍAS CROMOSÓMICAS	8	0	0	5	3	2	5	5	2	1	1	0	3	0
SÍNDROME DE LA MUERTE SÚBITA INFANTIL	0	0	0	0	0	0	0	0	0	0	0	0	0	0
OTROS SÍNTOMAS, SIGNOS Y HALLAZGOS ANORMALES CLÍNICOS Y DE LABORATORIO, NO CLASIFICADOS EN OTRA PARTE	48	69	82	122	171	257	329	466	652	1,006	1,590	2,072	4,655	28
ACCIDENTES DE TRANSPORTE	87	73	49	62	66	78	70	47	60	48	35	31	13	5
AHOGAMIENTO ACCIDENTAL	0	2	1	2	1	5	2	3	2	0	1	1	1	2
CAÍDAS ACCIDENTALES	2	0	0	2	0	2	5	2	4	12	14	22	28	0
ACCIDENTES POR EXPLOSIONES, EXPOSICIÓN A CORRIENTE ELÉCTRICA, HUMO, FUEGO Y LLAMAS	21	9	10	11	10	10	12	7	7	13	23	24	24	1
ENVENENAMIENTO ACCIDENTAL	4	4	8	5	5	3	1	2	4	6	8	8	13	0
OTROS ACCIDENTES	30	29	35	31	37	35	40	65	74	88	140	188	463	1
SUICIDIO	70	56	34	32	47	45	35	26	24	25	15	9	8	0
AGRESIONES	20	17	20	19	15	15	10	10	13	11	17	12	6	1
EVENTOS DE INTENCIÓN NO DETERMINADA	32	32	29	25	26	22	36	24	33	28	38	39	55	4
INTERVENCIÓN LEGAL Y OPERACIONES DE GUERRA	0	0	0	0	0	0	0	0	0	0	0	0	0	0
COMPLICACIONES DE LA ATENCIÓN MÉDICA Y QUIRÚRGICA	6	5	8	13	11	13	25	30	46	63	95	103	134	1
SECUELAS DE CAUSAS EXTERNAS	1	0	0	0	0	0	0	0	0	0	2	2	1	0

TABLA 26: PRINCIPALES CAUSAS DE DEFUNCIÓN SEGÚN GRUPOS DE EDAD POR SEXO.
REPÚBLICA ARGENTINA. AÑO 2007

Agrupamiento de causas de defunción	Ambos sexos			Varones			Mujeres		
	Orden	Cantidad muertes	Mortalidad proporcional (%)	Orden	Cantidad muertes	Mortalidad proporcional (%)	Orden	Cantidad muertes	Mortalidad proporcional (%)
Todas las edades									
Todas las causas		315,852			165,959			149,698	
Todas las causas bien definidas		290,911			153,004			137,745	
Enfermedades del corazón	1	71,382	24.5	1	35,586	23.3	1	35,763	26.0
Tumores Malignos	2	57,651	19.8	2	30,990	20.3	2	26,630	19.3
Enfermedades cerebrovasculares	3	20,104	6.9	3	9,820	6.4	3	10,274	7.5
Infecciones respiratorias agudas	4	18,943	6.5	4	8,930	5.8	4	10,007	7.3
Accidentes, inclusive secuelas	5	11,242	3.9	5	8,048	5.3	8	3,183	2.3
Septicemias	6	11,159	3.8	6	5,175	3.4	5	5,982	4.3
Enfermedades del sistema urinario	7	9,483	3.3	7	4,773	3.1	6	4,708	3.4
Diabetes mellitus	8	8,820	3.0	8	4,445	2.9	7	4,369	3.2
Enf. crónicas de las vías respiratorias inferiores	9	5,703	2.0	9	3,703	2.4	9	1,998	1.5
Ciertas afecc.originadas en el período perinatal	10	4,557	1.6	10	2,621	1.7	10	1,934	1.4
De 0 a 4 años									
Todas las causas		10,912			6,088			4,808	
Todas las causas bien definidas		10,227			5,696			4,515	
Ciertas afecc.originadas en el período perinatal	1	4,557	44.6	1	2,621	46.0	1	1,934	42.8
Malformaciones congénitas	2	2,292	22.4	2	1,227	21.5	2	1,054	23.3
Accidentes, inclusive secuelas	3	675	6.6	3	386	6.8	3	289	6.4
Infecciones respiratorias agudas	4	566	5.5	4	303	5.3	4	263	5.8
Septicemias	5	283	2.8	5	159	2.8	5	124	2.7
Neumonitis debidas a sólidos y líquidos	6	231	2.3	6	132	2.3	6	98	2.2
Tumores Malignos	7	153	1.5	7	83	1.5	7	70	1.6
Enfermedades del corazón	8	121	1.2	9	63	1.1	8	58	1.3
Enfermedades infecciosas intestinales	9	111	1.1	8	66	1.2	10	45	1.0
Defic.de la nutrición y anemias nutricionales	10	94	0.9	10	45	0.8	9	49	1.1

TABLA 26: PRINCIPALES CAUSAS DE DEFUNCIÓN SEGÚN GRUPOS DE EDAD POR SEXO.
 REPÚBLICA ARGENTINA. AÑO 2007
 (Continuación)

Agrupamiento de causas de defunción	Ambos sexos			Varones			Mujeres		
	Orden	Cantidad muertes	Mortalidad proporcional (%)	Orden	Cantidad muertes	Mortalidad proporcional (%)	Orden	Cantidad muertes	Mortalidad proporcional (%)
De 5 a 14 años									
Todas las causas		1,911			1,096			813	
Todas las causas bien definidas		1,823			1,044			777	
Accidentes, incluso secuelas	1	559	30.7	1	369	35.3	1	190	24.5
Tumores malignos	2	242	13.3	2	126	12.1	2	116	14.9
Malformaciones Congénitas	3	99	5.4	3	48	4.6	3	51	6.6
Suicidios, inclusive secuelas	4	81	4.4	4	47	4.5	4	34	4.4
Violencias Int. No determ. inclusive secuelas	5	67	3.7	5	46	4.4	7	21	2.7
Enfermedades del corazón	6	65	3.6	6	40	3.8	6	25	3.2
Infecciones respiratorias agudas	7	54	3.0	7	26	2.5	5	28	3.6
Septicemias	8	39	2.1	8	23	2.2	10	16	2.1
Enfermedades cerebrovasculares	9	37	2.0	9	20	1.9	9	17	2.2
Agresiones, inclusive secuelas	10	32	1.8	10	11	1.1	8	20	2.6
De 15 a 24 años									
Todas las causas		5,639			4,090			1,544	
Todas las causas bien definidas		5,394			3,923			1,467	
Accidentes, incluso secuelas	1	1,835	34.0	1	1,484	37.8	1	350	23.9
Suicidios, inclusive secuelas	2	734	13.6	2	585	14.9	3	149	10.2
Violencias Int. No determ. inclusive secuelas	3	487	9.0	4	409	10.4	5	78	5.3
Agresiones, inclusive secuelas	4	466	8.6	3	410	10.5	7	56	3.8
Tumores malignos	5	464	8.6	5	284	7.2	2	180	12.3
Enfermedades del corazón	6	162	3.0	6	103	2.6	6	59	4.0
Infecciones respiratorias agudas	7	104	1.9	7	58	1.5	8	46	3.1
Embarazo, parto y puerperio	8	98	1.8	--	--	--	4	98	6.7
Enfermedades cerebrovasculares	9	81	1.5	8	48	1.2	9	32	2.2
Malformaciones Congénitas	10	75	1.4	9	43	1.1	10	32	2.2

TABLA 26: PRINCIPALES CAUSAS DE DEFUNCIÓN SEGÚN GRUPOS DE EDAD POR SEXO.
 REPÚBLICA ARGENTINA. AÑO 2007
 (Continuación)

Agrupamiento de causas de defunción	Ambos sexos			Varones			Mujeres		
	Orden	Cantidad muertes	Mortalidad proporcional (%)	Orden	Cantidad muertes	Mortalidad proporcional (%)	Orden	Cantidad muertes	Mortalidad proporcional (%)
De 25 a 34 años									
Todas las causas		6,720			4,632			2,083	
Todas las causas bien definidas		6,373			4,402			1,966	
Accidentes, inclusive secuelas	1	1,585	24.9	1	1,322	30.0	2	262	13.3
Tumores malignos	2	779	12.2	5	364	8.3	1	414	21.1
Suicidios, inclusive secuelas	3	620	9.7	2	494	11.2	5	126	6.4
Violencias Int. No determ. inclusive secuelas	4	493	7.7	3	429	9.7	8	64	3.3
Agresiones, inclusive secuelas	5	434	6.8	4	396	9.0	10	37	1.9
Enfermedad por virus de la inmunodeficiencia	6	364	5.7	6	229	5.2	4	134	6.8
Enfermedades del corazón	7	326	5.1	7	208	4.7	6	118	6.0
Enfermedades cerebrovasculares	8	185	2.9	8	118	2.7	7	67	3.4
Infecciones respiratorias agudas	9	153	2.4	9	92	2.1	9	61	3.1
Embarazo, parto y puerperio	10	150	2.4	--	--	--	3	150	7.6
De 35 a 44 años									
Todas las causas		9,326			5,893			3,427	
Todas las causas bien definidas		8,695			5,466			3,223	
Tumores malignos	1	1,905	21.9	2	738	13.5	1	1,165	36.1
Accidentes, inclusive secuelas	2	1,219	14.0	1	1,003	18.3	3	216	6.7
Enfermedades del corazón	3	974	11.2	3	540	9.9	2	319	9.9
Enfermedad por virus de la inmunodeficiencia	4	567	6.5	4	414	7.6	5	153	4.7
Enfermedades cerebrovasculares	5	418	4.8	7	229	4.2	4	189	5.9
Suicidios, inclusive secuelas	6	366	4.2	5	300	5.5	10	66	2.0
Violencias Int. No determ. inclusive secuelas	7	310	3.6	6	256	4.7	(a)	54	1.7
Infecciones respiratorias agudas	8	268	3.1	9	175	3.2	7	92	2.9
Agresiones, inclusive secuelas	9	264	3.0	8	225	4.1	(a)	39	1.2
Septicemias	10	231	2.7	(a)	132	2.4	6	99	3.1

TABLA 26: PRINCIPALES CAUSAS DE DEFUNCIÓN SEGÚN GRUPOS DE EDAD POR SEXO.
 REPÚBLICA ARGENTINA. AÑO 2007
 (Continuación)

Agrupamiento de causas de defunción	Ambos sexos			Varones			Mujeres		
	Orden	Cantidad muertes	Mortalidad proporcional (%)	Orden	Cantidad muertes	Mortalidad proporcional (%)	Orden	Cantidad muertes	Mortalidad proporcional (%)
De 45 a 54 años									
Todas las causas		20,076			12,777			7,294	
Todas las causas bien definidas		18,626			11,756			6,866	
Tumores Malignos	1	5,658	30.4	1	2,709	23.0	1	2,949	43.0
Enfermedades del corazón	2	3,237	17.4	2	2,396	20.4	2	840	12.2
Enfermedades cerebrovasculares	3	1,269	6.8	4	780	6.6	3	489	7.1
Accidentes, inclusive secuelas	4	1,264	6.8	3	1,011	8.6	4	252	3.7
Enfermedades crónicas del hígado y cirrosis	5	655	3.5	5	557	4.7	10	97	1.4
Infecciones respiratorias agudas	6	544	2.9	6	361	3.1	8	183	2.7
Septicemias	7	524	2.8	8	292	2.5	5	232	3.4
Diabetes mellitus	8	511	2.7	7	326	2.8	7	185	2.7
Enfermedades del sistema urinario	9	417	2.2	(a)	228	1.9	6	189	2.8
Suicidios, inclusive secuelas	10	369	2.0	9	277	2.4	(a)	92	1.3
De 55 a 64 años									
Todas las causas		38,988			25,309			13,662	
Todas las causas bien definidas		36,224			23,344			12,867	
Tumores malignos	1	11,329	31.3	1	6,475	27.7	1	4,850	37.7
Enfermedades del corazón	2	7,457	20.6	2	5,318	22.8	2	2,136	16.6
Enfermedades cerebrovasculares	3	2,552	7.0	3	1,639	7.0	3	912	7.1
Diabetes Mellitus	4	1,530	4.2	4	917	3.9	4	613	4.8
Infecciones respiratorias agudas	5	1,235	3.4	6	778	3.3	6	457	3.6
Accidentes, inclusive secuelas	6	1,171	3.2	5	915	3.9	9	256	2.0
Septicemias	7	1,170	3.2	8	697	3.0	5	473	3.7
Enfermedades del sistema urinario	8	994	2.7	9	604	2.6	7	390	3.0
Enfermedades crónicas del hígado y cirrosis	9	944	2.6	7	772	3.3	10	172	1.3
Enf. crónicas de las vías respiratorias inferiores	10	814	2.2	10	540	2.3	8	274	2.1

TABLA 26: PRINCIPALES CAUSAS DE DEFUNCIÓN SEGÚN GRUPOS DE EDAD POR SEXO.
REPÚBLICA ARGENTINA. AÑO 2007

Agrupamiento de causas de defunción	Ambos sexos			Varones			Mujeres		
	Orden	Cantidad muertes	Mortalidad proporcional (%)	Orden	Cantidad muertes	Mortalidad proporcional (%)	Orden	Cantidad muertes	Mortalidad proporcional (%)
De 65 a 74 años									
Todas las causas		60,245			37,001			23,129	
Todas las causas bien definidas		55,647			34,062			21,561	
Tumores Malignos	1	14,994	26.9	1	8,901	26.1	1	6,086	28.2
Enfermedades del corazón	2	13,549	24.3	2	8,621	25.3	2	4,924	22.8
Enfermedades cerebrovasculares	3	4,012	7.2	3	2,391	7.0	3	1,618	7.5
Infecciones respiratorias agudas	4	2,605	4.7	4	1,610	4.7	5	993	4.6
Diabetes mellitus	5	2,559	4.6	5	1,338	3.9	4	1,220	5.7
Septicemias	6	2,157	3.9	6	1,213	3.6	6	944	4.4
Enfermedades del sistema urinario	7	1,820	3.3	8	1,069	3.1	7	750	3.5
Enf. crónicas de las vías respiratorias inferiores	8	1,580	2.8	7	1,160	3.4	8	420	1.9
Accidentes, incluso secuelas	9	1,036	1.9	9	717	2.1	9	318	1.5
Enfermedades crónicas del hígado y cirrosis	10	832	1.5	10	618	1.8	10	213	1.0
De 75 y más años									
Todas las causas		161,267			68,605			92,613	
Todas las causas bien definidas		147,258			62,924			84,296	
Enfermedades del corazón	1	45,345	30.8	1	18,113	28.8	1	27,223	32.3
Tumores Malignos	2	22,025	15.0	2	11,257	17.9	2	10,762	12.8
Infecciones respiratorias agudas	3	13,392	9.1	3	5,515	8.8	3	7,876	9.3
Enfermedades cerebrovasculares	4	11,475	7.8	4	4,553	7.2	4	6,918	8.2
Septicemias	5	6,522	4.4	6	2,520	4.0	5	4,000	4.7
Enfermedades del sistema urinario	6	5,880	4.0	5	2,673	4.2	6	3,206	3.8
Diabetes mellitus	7	3,985	2.7	8	1,734	2.8	7	2,249	2.7
Enf. crónicas de las vías respiratorias inferiores	8	2,911	2.0	7	1,777	2.8	9	1,133	1.3
Accidentes, inclusive secuelas	9	1,838	1.2	9	796	1.3	10	1,041	1.2
Trastornos mentales y del comportamiento	10	1,733	1.2	(a)	558	0.9	8	1,175	1.4

NOTAS:

La mortalidad proporcional se calcula sobre el total de defunciones con causas bien definidas

(a) En ese intervalo de edad y sexo, ese grupo de causas no se halla entre las 10 principales.

TABLA 27: DEFUNCIONES POR CAUSAS EXTERNAS CLASIFICADAS SEGÚN MECANISMO DE LA MUERTE E INTENCIONALIDAD POR SEXO.
 REPÚBLICA ARGENTINA. AÑO 2007

MECANISMO	TOTAL	INTENCIONALIDAD																	
		NO INTENCIONAL			SUICIDIO			HOMICIDIO			NO DETERMINADA			INTERVENCIÓN LEGAL			NO CLASIFICABLE		
		Total	Masc.	Fem.	Total	Masc.	Fem.	Total	Masc.	Fem.	Total	Masc.	Fem.	Total	Masc.	Fem.	Total	Masc.	Fem.
Todas las violencias	19,727	11,242	8,056	3,186	2,996	2,387	609	1,796	1,507	289	2,549	2,005	544	2	2	0	1,142	566	576
Cortes o perforaciones	748	12	11	1	29	26	3	570	505	65	137	126	11	-	-	-	-	-	-
Ahogamiento y sumersión	738	580	484	96	34	19	15	4	4	0	120	98	22	-	-	-	-	-	-
Caídas	378	333	234	99	37	19	18	1	0	1	7	5	2	-	-	-	-	-	-
Fuego (llama, objeto o sustancia)	683	497	315	182	18	9	9	12	6	6	156	112	44	-	-	-	-	-	-
Armas de fuego	2,493	123	110	13	725	622	103	775	680	95	869	762	107	1	1	0	-	-	-
Maquinaria	23	23	23	0	-	-	-	-	-	-	-	-	-	-	-	-	-	-	-
Vehículos de Transporte																			
Terrestre	4,322	4,313	3,271	1,042	6	5	1	3	3	0	0	0	0	-	-	-	-	-	-
Otros Vehículos de transporte	66	66	58	8	0	0	0	0	0	0	0	0	0	0	0	0	-	-	-
Factores naturales																			
o ambientales	126	126	99	27	-	-	-	-	-	-	-	-	-	-	-	-	-	-	-
Esfuerzo excesivo	1	1	0	1	-	-	-	-	-	-	-	-	-	-	-	-	-	-	-
Envenenamientos	454	281	170	111	83	40	43	5	2	3	85	50	35	0	0	0	-	-	-
Golpes por o contra	115	43	37	6	2	2	0	68	55	13	2	1	1	0	0	0	-	-	-
Ahorcamiento o sofocación	2,698	517	326	191	1,965	1,583	382	71	35	36	145	120	25	-	-	-	-	-	-
Otros especificados	559	489	388	101	20	14	6	26	14	12	23	19	4	1	1	0	-	-	-
No especificados	5,181	3,838	2,530	1,308	77	48	29	261	203	58	1,005	712	293	0	0	0	-	-	-
Complicaciones de la atención médica y quirúrgica	1,142	-	-	-	-	-	-	-	-	-	-	-	-	-	-	-	1,142	566	576

- No corresponde

NOTA:

Para la presentación de este cuadro se distribuyeron proporcionalmente, de acuerdo con el mecanismo y la intencionalidad de las causas, 23 defunciones de sexo no especificado.

TABLA 28: CANTIDAD DE DEFUNCIONES SEGÚN LUGAR DE OCURRENCIA Y GRUPOS DE EDAD, POR JURISDICCIÓN DE RESIDENCIA.
REPÚBLICA ARGENTINA - AÑO 2007

LUGAR DE RESIDENCIA	TOTAL	LUGAR DE OCURRENCIA Y GRUPOS DE EDAD											
		EN LA MISMA JURISDICCIÓN				EN OTRA JURISDICCIÓN				NO CLASIFICABLE			
		Subtotal	< 1 año	1 a 4 años	Demás edades	Subtotal	< 1 año	1 a 4 años	Demás edades	Subtotal	< 1 año	1 a 4 años	Demás edades
REPÚBLICA ARGENTINA	315,852	298,380	8,400	1,392	288,588	16,021	864	207	14,950	1,451	36	13	1,402
Ciud. Aut. de Buenos Aires	34,422	32,169	334	55	31,780	2,253	25	5	2,223	0	0	0	0
Buenos Aires	128,978	118,678	2,990	390	115,298	10,300	600	120	9,580	0	0	0	0
Partidos del Aglom. GBA	81,508	71,585	2,004	223	69,358	9,923	634	129	9,160	0	0	0	0
Catamarca	1,977	1,884	90	13	1,781	93	14	2	77	0	0	0	0
Córdoba	27,699	27,418	677	112	26,629	281	11	4	266	0	0	0	0
Corrientes	6,102	5,928	286	54	5,588	174	10	0	164	0	0	0	0
Chaco	6,886	6,739	398	79	6,262	147	8	2	137	0	0	0	0
Chubut	2,794	2,648	92	12	2,544	146	9	4	133	0	0	0	0
Entre Ríos	10,194	9,954	230	45	9,679	240	19	8	213	0	0	0	0
Formosa	3,052	2,914	252	62	2,600	138	5	6	127	0	0	0	0
Jujuy	3,662	3,607	183	33	3,391	55	6	0	49	0	0	0	0
La Pampa	2,525	2,413	53	7	2,353	112	10	2	100	0	0	0	0
La Rioja	1,818	1,738	74	16	1,648	80	5	2	73	0	0	0	0
Mendoza	12,297	12,213	363	67	11,783	84	9	2	73	0	0	0	0
Misiones	5,805	5,647	305	65	5,277	150	10	4	136	8	0	1	7
Neuquén	2,610	2,451	94	15	2,342	159	12	0	147	0	0	0	0
Río Negro	3,647	3,408	98	21	3,289	238	12	5	221	1	0	0	1
Salta	6,394	6,254	371	105	5,778	139	11	6	122	1	0	0	1
San Juan	4,561	4,492	184	36	4,272	69	4	1	64	0	0	0	0
San Luis	2,692	2,579	122	17	2,440	113	8	4	101	0	0	0	0
Santa Cruz	1,212	1,075	54	5	1,016	137	14	3	120	0	0	0	0
Santa Fe	30,071	29,546	563	91	28,892	439	24	13	402	86	0	1	85
Santiago del Estero	5,473	5,164	203	38	4,923	303	25	7	271	6	1	0	5
Tucumán	9,230	9,112	364	51	8,697	118	7	2	109	0	0	0	0
Tierra del Fuego	402	349	20	3	326	53	6	5	42	0	0	0	0
Otros Países	632									632	4	6	622
Lugar no especificado	717									717	31	5	681

NOTAS: A los fines de esta tabla, se considera a los partidos del Aglomerado Gran Buenos Aires como una unidad territorial (jurisdicción)

Se considera **jurisdicción no clasificable** cuando no están especificadas la jurisdicción de ocurrencia o la jurisdicción de residencia o la residencia corresponde a otro país.

En la categoría "Demás edades" se incluyen las defunciones de edad no especificada

TABLA 29: DEFUNCIONES REGISTRADAS POR LOCAL DE OCURRENCIA SEGÚN JURISDICCIÓN DE RESIDENCIA DEL FALLECIDO.
REPÚBLICA ARGENTINA - AÑO 2007

JURISDICCIÓN DE RESIDENCIA	TOTAL	Establecimiento de salud			Domicilio particular	Otro lugar	Sin especificar
		SUBTOTAL	Oficial	No oficial			
REPUBLICA ARGENTINA	315,852	198,828	88,657	110,171	75,600	25,385	16,039
Ciud. Aut. de Buenos Aires	34,422	22,121	8,541	13,580	8,136	3,849	316
Buenos Aires	128,978	77,560	36,978	40,582	28,230	7,890	15,298
Partidos del Aglom. GBA	81,508	49,048	21,835	27,213	19,615	4,502	8,343
Catamarca	1,977	1,399	651	748	475	102	1
Córdoba	27,699	17,234	5,523	11,711	7,554	2,893	18
Corrientes	6,102	4,265	2,413	1,852	1,507	324	6
Chaco	6,886	4,752	2,408	2,344	1,760	370	4
Chubut	2,794	1,899	1,278	621	624	271	0
Entre Ríos	10,194	6,843	4,040	2,803	2,496	850	5
Formosa	3,052	1,899	1,140	759	952	199	2
Jujuy	3,662	2,638	1,330	1,308	730	292	2
La Pampa	2,525	1,647	850	797	598	273	7
La Rioja	1,818	1,316	576	740	411	91	0
Mendoza	12,297	6,793	2,597	4,196	3,914	1,590	0
Misiones	5,805	3,470	2,055	1,415	1,517	817	1
Neuquén	2,610	1,860	974	886	508	242	0
Río Negro	3,647	2,399	1,214	1,185	888	355	5
Salta	6,394	4,400	2,404	1,996	1,599	377	18
San Juan	4,561	3,048	1,458	1,590	1,075	438	0
San Luis	2,692	1,727	832	895	753	210	2
Santa Cruz	1,212	867	590	277	260	81	4
Santa Fe	30,071	19,049	5,526	13,523	8,139	2,791	92
Santiago del Estero	5,473	3,766	1,760	2,006	1,287	417	3
Tucumán	9,230	6,921	2,786	4,135	1,971	338	0
Tierra del Fuego	402	275	204	71	89	37	1
Otros Países	632	245	181	64	66	68	253
Lugar no especificado	717	435	348	87	61	220	1

TABLA 30: DEFUNCIONES REGISTRADAS POR LOCAL DE OCURRENCIA SEGÚN GRUPOS DE EDAD DE LOS FALLECIDOS.
 REPÚBLICA ARGENTINA - AÑO 2007

GRUPOS DE EDAD	TOTAL	Establecimiento de salud			Domicilio particular	Otro lugar	Sin especificar
		SUBTOTAL	Oficial	No oficial			
TOTAL GENERAL	315,852	198,828	88,657	110,171	75,600	25,385	16,039
Menores de 1 AÑO	9,300	7,789	5,199	2,590	689	164	658
01 a 04	1,612	1,002	730	272	358	162	90
05 a 09	804	475	359	116	133	142	54
10 a 14	1,107	620	478	142	233	198	56
15 a 19	2,551	1,165	859	306	467	728	191
20 a 24	3,088	1,457	1,122	335	578	826	227
25 a 29	3,333	1,678	1,283	395	616	783	256
30 a 34	3,387	1,904	1,368	536	603	628	252
35 a 39	4,004	2,390	1,677	713	761	563	290
40 a 44	5,322	3,292	2,197	1,095	1,017	678	335
45 a 49	7,924	5,086	3,253	1,833	1,618	758	462
50 a 54	12,152	7,909	4,910	2,999	2,641	902	700
55 a 59	17,006	11,252	6,698	4,554	3,812	1,020	922
60 a 64	21,982	14,645	8,095	6,550	5,015	1,161	1,161
65 a 69	26,979	18,122	8,615	9,507	6,268	1,267	1,322
70 a 74	33,266	22,118	8,988	13,130	8,013	1,568	1,567
75 a 79	43,162	28,040	10,041	17,999	10,710	2,403	2,009
80 a 84	46,604	29,272	9,760	19,512	11,811	3,430	2,091
85 y más	71,501	40,276	12,815	27,461	20,098	7,861	3,266
Sin especificar	768	336	210	126	159	143	130

TABLA 31 : CANTIDAD DE DEFUNCIONES DE MAYORES DE 13 AÑOS SEGÚN SITUACIÓN LABORAL Y ASOCIACIÓN A ALGÚN SISTEMA DE ATENCIÓN DE LA SALUD, POR JURISDICCIÓN DE RESIDENCIA DEL FALLECIDO. - REPÚBLICA ARGENTINA - AÑO 2007

JURISDICCIÓN DE RESIDENCIA	SITUACIÓN LABORAL Y ASOCIACIÓN A SISTEMAS DE ATENCIÓN DE LA SALUD															
	Trabaja				No trabaja y busca trabajo				No trabaja y no busca trabajo				No especificado			
	Total	Asoc.	No asoc.	Sin esp.	Total	Asoc.	No asoc.	Sin esp.	Total	Asoc.	No asoc.	Sin esp.	Total	Asoc.	No asoc.	Sin esp.
REPUBLICA ARGENTINA	93,803	28,159	7,001	58,643	6,822	1,258	3,009	2,555	156,303	99,569	14,282	42,452	45,627	9,035	3,111	33,481
Ciud. Aut. de Buenos Aires	5,019	1,612	273	3,134	369	46	75	248	27,217	14,164	702	12,351	1,328	335	69	924
Buenos Aires	56,991	7,300	456	49,235	1,797	88	198	1,511	44,545	22,856	611	21,078	20,630	622	116	19,892
Partidos del Aglom. GBA	34,801	3,587	325	30,889	1,500	57	152	1,291	27,979	13,297	513	14,169	13,648	387	94	13,167
Catamarca	211	126	54	31	75	13	50	12	1,272	980	130	162	286	129	29	128
Córdoba	17,122	11,794	1,370	3,958	1,489	426	684	379	6,190	3,774	1,257	1,159	1,976	733	324	919
Corrientes	717	220	181	316	182	23	77	82	3,526	1,854	511	1,161	1,205	282	94	829
Chaco	293	71	153	69	51	9	35	7	829	323	366	140	5,149	1,485	552	3,112
Chubut	371	251	92	28	67	4	62	1	1,870	1,393	429	48	346	38	75	233
Entre Ríos	1,038	379	268	391	235	42	122	71	7,781	5,210	884	1,687	764	188	171	405
Formosa	346	169	151	26	32	2	30	0	1,872	1,364	460	48	431	62	167	202
Jujuy	513	272	212	29	53	11	37	5	2,459	1,645	715	99	372	122	79	171
La Pampa	426	274	128	24	47	31	16	0	1,926	1,713	188	25	38	9	24	5
La Rioja	348	205	91	52	40	21	12	7	1,136	828	144	164	186	105	23	58
Mendoza	1,984	954	1,014	16	185	86	99	0	9,432	8,017	1,399	16	170	96	67	7
Misiones	422	158	131	133	74	25	29	20	1,091	587	323	181	3,700	1,241	504	1,955
Neuquén	349	140	134	75	64	6	48	10	1,722	1,175	312	235	325	83	69	173
Río Negro	727	303	232	192	36	1	27	8	2,354	1,732	343	279	359	79	102	178
Salta	566	260	213	93	73	20	36	17	4,616	2,824	1,032	760	580	261	138	181
San Juan	821	379	378	64	75	12	57	6	3,381	2,685	434	262	26	7	9	10
San Luis	382	245	98	39	34	4	29	1	252	141	82	29	1,857	1,390	119	348
Santa Cruz	249	101	92	56	29	3	13	13	682	330	223	129	159	18	37	104
Santa Fe	3,175	2,138	716	321	1,585	329	1,140	116	24,062	20,576	2,244	1,242	425	194	106	125
Santiago del Estero	887	411	450	26	118	33	85	0	3,991	2,755	1,208	28	65	9	1	55
Tucumán	647	334	87	226	92	21	37	34	3,718	2,477	210	1,031	4,256	1,467	118	2,671
Tierra del Fuego	45	25	3	17	3	2	0	1	115	82	16	17	199	70	23	106
Otros Países	72	13	5	54	4	0	2	2	100	44	9	47	414	1	4	409
Lugar no especificado	82	25	19	38	13	0	9	4	164	40	50	74	381	9	91	281

TABLA 32: DEFUNCIONES INFANTILES Y TASAS POR 1.000 NACIDOS VIVOS DE MORTALIDAD INFANTIL, NEONATAL Y POSTNEONATAL, POR JURISDICCIÓN DE RESIDENCIA DE LA MADRE. - REPÚBLICA ARGENTINA - AÑO 2007

JURISDICCIÓN DE RESIDENCIA DE LA MADRE	NACIDOS VIVOS	DEFUNCIONES INFANTILES					TASAS MORTALIDAD INFANTIL				
		TOTAL	NEONATALES			POSTNEONATALES	TOTAL	NEONATAL			POST-NEONATAL
			SUBTOTAL	0-6 días	7-27 días			SUBTOTAL	Precoz	Tardía	
REPÚBLICA ARGENTINA	700,792	9,300	5,964	4,236	1,728	3,336	13.3	8.5	6.0	2.5	4.8
Ciud. Aut. de Buenos Aires	42,737	359	230	172	58	129	8.4	5.4	4.0	1.4	3.0
Buenos Aires	263,343	3,590	2,161	1,462	699	1,429	13.6	8.2	5.6	2.7	5.4
Partidos del Aglom. GBA	185,339	2,638	1,580	1,061	519	1,058	14.2	8.5	5.7	2.8	5.7
Catamarca	6,969	104	73	61	12	31	14.9	10.5	8.8	1.7	4.4
Córdoba	53,963	688	462	324	138	226	12.7	8.6	6.0	2.6	4.2
Corrientes	18,982	296	209	161	48	87	15.6	11.0	8.5	2.5	4.6
Chaco	19,173	406	256	194	62	150	21.2	13.4	10.1	3.2	7.8
Chubut	9,213	101	70	54	16	31	11.0	7.6	5.9	1.7	3.4
Entre Ríos	20,985	249	155	106	49	94	11.9	7.4	5.1	2.3	4.5
Formosa	11,241	257	172	126	46	85	22.9	15.3	11.2	4.1	7.6
Jujuy	12,469	189	123	96	27	66	15.2	9.9	7.7	2.2	5.3
La Pampa	5,336	63	45	35	10	18	11.8	8.4	6.6	1.9	3.4
La Rioja	6,138	79	56	42	14	23	12.9	9.1	6.8	2.3	3.7
Mendoza	33,000	372	252	186	66	120	11.3	7.6	5.6	2.0	3.6
Misiones	21,639	315	197	136	61	118	14.6	9.1	6.3	2.8	5.5
Neuquén	11,022	106	66	46	20	40	9.6	6.0	4.2	1.8	3.6
Río Negro	11,214	110	88	64	24	22	9.8	7.8	5.7	2.1	2.0
Salta	24,808	382	248	180	68	134	15.4	10.0	7.3	2.7	5.4
San Juan	14,254	188	133	91	42	55	13.2	9.3	6.4	2.9	3.9
San Luis	8,265	130	90	66	24	40	15.7	10.9	8.0	2.9	4.8
Santa Cruz	5,276	68	47	30	17	21	12.9	8.9	5.7	3.2	4.0
Santa Fe	50,644	587	393	282	111	194	11.6	7.8	5.6	2.2	3.8
Santiago del Estero	16,634	229	128	84	44	101	13.8	7.7	5.0	2.6	6.1
Tucumán	28,765	371	263	205	58	108	12.9	9.1	7.1	2.0	3.8
Tierra del Fuego	2,551	26	19	11	8	7	10.2	7.4	4.3	3.1	2.7
Otros Países	246	4	1	0	1	3					
Lugar no especificado	1,925	31	27	22	5	4					

TABLA 33 : TASAS DE MORTALIDAD INFANTIL POR JURISDICCIÓN DE RESIDENCIA DE LA MADRE.
REPÚBLICA ARGENTINA - AÑOS 1980 - 2007

JURISDICCIÓN DE RESIDENCIA DE LA MADRE	A Ñ O S													
	1980	1981	1982	1983	1984	1985	1986	1987	1988	1989	1990	1991	1992	1993
REPÚBLICA ARGENTINA	33,2	33,6	30,5	29,7	30,4	26,2	26,9	26,6	25,8	25,7	25,6	24,7	23,9	22,9
Ciud. Aut. de Buenos Aires	18,5	17,7	16,6	17,1	17,5	15,3	17,8	15,9	17,0	15,9	16,8	15,2	14,9	14,6
Buenos Aires	28,4	33,1	28,3	26,2	29,4	23,8	24,8	25,9	24,2	23,9	24,2	24,2	23,5	22,3
Catamarca	41,9	43,9	34,3	53,2	27,8	26,5	26,6	24,6	34,6	31,8	28,1	23,1*
Córdoba	24,2	24,9	24,8	24,6	27,1	22,6	24,1	23,5	24,1	21,1	22,2	22,3	19,6	20,8
Corrientes	44,6	44,7	37,3	41,4	37,7	32,5	28,4	34,5	28,6	33,7	31,7	28,5	27,7	26,9
Chaco	54,2	48,0	46,4	39,5	43,8	39,4	37,1	33,3	37,9	37,9	35,8	32,3	33,5	34,3
Chubut	34,8	36,9	34,0	33,8	29,3	26,3	21,3	23,4	23,3	22,9	20,6	19,1	19,9	18,0
Entre Ríos	35,8	31,1	31,4	29,9	29,1	25,8	23,2	23,9	24,4	23,9	24,3	23,2	22,1	22,7
Formosa	38,1	40,1	37,5	37,2	33,8	30,9	46,6	40,5	36,2	32,0	33,2	24,5	32,3	27,9
Jujuy	51,4	47,5	47,9	42,8	45,5	32,8	35,9	35,8	36,9	35,4	35,8	33,2	32,5	26,7
La Pampa	30,3	37,4	26,1	26,2	29,1	24,7	29,1	21,1	24,1	23,5	22,2	20,5	21,3	17,9
La Rioja	45,8	42,5	43,4	41,2	45,4	30,2	32,4	33,6	33,0	34,7	28,8	27,2	26,0	24,1
Mendoza	31,8	25,9	25,0	25,3	26,2	25,2	27,4	24,1	24,6	25,2	21,1	23,6	22,1	20,5
Misiones	51,9	47,9	34,9	39,5	40,1	33,6	33,9	33,5	30,0	30,0	31,8	32,1	27,0	29,8
Neuquén	31,7	29,5	27,0	24,4	27,6	23,6	24,0	23,8	21,0	21,9	16,9	15,6	16,2	16,2
Río Negro	35,7	37,6	32,5	32,2	31,3	26,3	27,8	28,3	25,0	25,5	23,1	24,1	22,7	21,4
Salta	52,1	51,4	46,2	49,2	44,6	34,0	32,5	32,6	32,6	32,3	32,3	32,9	32,8	27,7
San Juan	30,1	32,4	30,5	29,1	28,6	27,6	26,5	27,5	25,5	27,9	24,4	24,6	23,7	21,3
San Luis	37,2	36,5	33,4	36,4	34,9	32,8	34,0	32,9	33,7	33,8	29,7	28,6	23,7	26,2
Santa Cruz	34,4	32,8	27,8	24,7	27,1	22,0	20,6	24,6	27,7	21,8	20,7	19,9	20,6	18,5
Santa Fe	34,3	32,2	32,2	30,6	28,5	28,7	29,4	26,0	26,5	28,3	28,3	22,2	20,9	19,8
Santiago del Estero	35,1	31,2	24,9	29,0	30,0	25,3	26,6	27,6	27,4	28,6	28,3	29,2	28,7	28,9
Tucumán	42,0	37,2	31,4	38,7	32,4	29,2	29,8	28,8	28,5	28,4	28,5	28,6	28,8	27,1
Tierra del Fuego	20,3	27,0	10,5	13,5	13,8	9,4	22,9	20,0	19,3	18,0	27,9	16,7	11,2	15,2

NOTA: En algunas jurisdicciones se observan variaciones en las tasas de mortalidad infantil no esperables en función de la tendencia histórica (véase referencia en "Cobertura de los datos").

TABLA 33 : TASAS DE MORTALIDAD INFANTIL POR JURISDICCIÓN DE RESIDENCIA DE LA MADRE.
 REPÚBLICA ARGENTINA - AÑO 1980 - 2007 (continuación)

JURISDICCIÓN DE RESIDENCIA DE LA MADRE	AÑOS													
	1994	1995	1996	1997	1998	1999	2000	2001	2002	2003	2004	2005	2006	2007
REPÚBLICA ARGENTINA	22,0	22,2	20,9	18,8	19,1	17,6	16,6	16,3	16,8	16,5	14,4	13,3	12,9	13,3
Ciud. Aut. de Buenos Aires	14,3	13,1	14,7	12,2	13,0	10,7	9,4	9,6	10,0	10,3	8,7	8,0	8,3	8,4
Buenos Aires	21,8	22,2	20,9	18,8	19,1	16,6	15,1	15,0	15,8	16,3	13,0	13,0	12,5	13,6
Catamarca	29,8	26,1	26,4	25,6	23,3	20,3	21,0	15,5	20,6	20,1	21,8	16,8	15,4	14,9
Córdoba	20,0	20,5	19,4	16,3	16,8	15,3	15,0	16,2	14,8	14,3	12,7	11,9	11,6	12,7
Corrientes	26,1	27,3	26,1	22,8	23,8	22,9	30,4	23,5	23,8	21,1	19,3	18,2	17,5	15,6
Chaco	31,4	32,8	34,4	28,2	31,8	29,0	21,9	24,0	26,7	27,7	21,3	19,9	18,9	21,2
Chubut	18,4	20,3	18,0	19,1	19,7	17,9	15,8	13,1	17,8	15,1	11,8	11,7	11,5	11,0
Entre Ríos	20,4	20,5	19,5	19,6	18,8	19,5	16,9	14,9	16,5	17,2	15,5	13,2	12,6	11,9
Formosa	30,7	30,5	31,4	29,8	26,9	23,6	23,0	28,9	25,5	25,0	25,1	22,9	24,2	22,9
Jujuy	25,2	26,4	24,4	24,0	21,5	23,4	23,1	18,4	20,6	19,2	17,8	16,1	17,0	15,2
La Pampa	15,0	17,4	12,4	12,1	14,0	15,2	15,3	12,4	13,1	12,7	14,6	11,4	10,0	11,8
La Rioja	22,8	22,1	25,7	19,3	22,9	20,6	20,9	23,5	20,8	17,3	18,2	13,8	14,1	12,9
Mendoza	18,8	18,4	17,5	16,7	15,6	16,2	14,3	12,1	12,3	11,1	13,5	11,3	11,9	11,3
Misiones	23,1	23,2	24,1	21,3	20,0	21,7	22,2	19,6	22,3	20,2	16,6	14,6	17,1	14,6
Neuquén	15,3	14,1	15,7	13,8	14,8	12,4	11,4	13,0	11,7	10,8	11,1	9,9	9,8	9,6
Río Negro	19,6	20,8	16,2	15,5	17,7	15,8	16,6	14,7	14,8	15,9	14,1	9,4	9,3	9,8
Salta	29,8	26,8	25,5	20,5	22,6	21,2	18,8	19,1	18,9	16,9	15,4	14,3	14,9	15,4
San Juan	21,3	25,2	21,6	21,5	21,7	20,7	19,4	18,8	20,2	19,6	16,4	16,7	14,0	13,2
San Luis	27,6	23,1	20,6	19,9	20,6	18,9	17,2	17,8	16,5	17,4	15,2	16,0	12,8	15,7
Santa Cruz	15,9	21,9	12,8	16,0	18,0	13,2	17,2	14,5	17,2	15,5	11,9	11,0	15,4	12,9
Santa Fe	17,8	17,6	15,7	16,3	16,2	15,2	14,4	14,3	14,0	13,9	12,0	12,4	11,0	11,6
Santiago del Estero	29,0	23,3	17,1	16,6	18,1	15,5	13,2	14,8	12,4	14,2	13,8	11,7	12,1	13,8
Tucumán	23,9	28,9	28,8	19,6	19,9	22,5	22,4	24,5	24,3	23,0	20,5	16,2	13,5	12,9
Tierra del Fuego	13,6	11,1	9,7	11,2	11,9	7,8	10,5	10,1	9,1	8,4	4,1	6,7	10,9	10,2

NOTAS: * Después de publicados los datos definitivos de 1993, la Provincia de Catamarca envió un nuevo archivo de defunciones y nacimientos.

De acuerdo al mismo, se produjeron en esa provincia en el año mencionado 232 defunciones infantiles y 7369 nacimientos de residentes.

Por lo tanto, la tasa de mortalidad infantil corregida de Catamarca es de 31,5.

En algunas jurisdicciones se observan variaciones en las tasas de mortalidad infantil no esperables en función de la tendencia histórica.

TABLA 34 :CANTIDAD DE DEFUNCIONES NEONATALES, PORCENTAJES Y TASAS DE MORTALIDAD POR 1.000 NACIDOS VIVOS, SEGÚN GRUPOS DE CAUSAS BASADOS EN CRITERIOS DE REDUCIBILIDAD. - REPÚBLICA ARGENTINA - AÑO 2007

GRUPOS DE CAUSAS	DEFUNCIONES NEONATALES		
	Cantidad	%	TASA
TOTAL	5,964	100.0	8.5
REDUCIBLES POR DIAGNÓSTICO Y TRATAMIENTO OPORTUNO:			
En el embarazo	2,042	34.2	2.9
En el parto	584	9.8	0.8
En el recién nacido	716	12.0	1.0
OTRAS REDUCIBLES	79	1.3	0.1
DIFÍCILMENTE REDUCIBLES	2,334	39.1	3.3
OTRAS CAUSAS	49	0.8	0.1
MAL DEFINIDAS	160	2.7	0.2

TABLA 35 :CANTIDAD DE DEFUNCIONES POSTNEONATALES, PORCENTAJES Y TASAS DE MORTALIDAD POR 1.000 NACIDOS VIVOS, SEGÚN GRUPOS DE CAUSAS BASADOS EN CRITERIOS DE REDUCIBILIDAD. - REPÚBLICA ARGENTINA - AÑO 2007

GRUPOS DE CAUSAS	DEFUNCIONES POSTNEONATALES		
	Cantidad	%	TASA
TOTAL	3,336	100.0	4.8
REDUCIBLES POR PREVENCIÓN	335	10.0	0.5
REDUCIBLES POR TRATAMIENTO	323	9.7	0.5
REDUCIBLES POR PREVENCIÓN Y TRATAMIENTO	884	26.5	1.3
OTRAS REDUCIBLES	327	9.8	0.5
DIFÍCILMENTE REDUCIBLES	828	24.8	1.2
OTRAS CAUSAS	256	7.7	0.4
MAL DEFINIDAS	383	11.5	0.5

TABLA 36: CANTIDAD DE DEFUNCIONES DE MENORES DE 1 AÑO SEGÚN INTERVALOS DE PESO AL NACER (en gramos), POR JURISDICCIÓN DE RESIDENCIA DE LA MADRE. - REPÚBLICA ARGENTINA - AÑO 2007

JURISDICCIÓN DE RESIDENCIA DE LA MADRE	TOTAL	INTERVALOS DE PESO AL NACER					
		Menos de 1500	De 1500 a 1999	De 2000 a 2499	De 2500 a 2999	De 3000 y más	Sin especificar
REPÚBLICA ARGENTINA	9,300	3,071	766	818	1,005	1,941	1,699
Ciud. Aut. de Buenos Aires	359	145	26	28	30	70	60
Buenos Aires	3,590	955	225	260	342	590	1,218
Partidos del Aglom. GBA	2,638	713	166	187	234	409	929
Catamarca	104	38	7	11	19	26	3
Córdoba	688	240	69	70	82	174	53
Corrientes	296	96	31	33	40	70	26
Chaco	406	133	39	39	46	86	63
Chubut	101	43	9	11	11	24	3
Entre Ríos	249	96	24	30	32	49	18
Formosa	257	85	29	31	37	69	6
Jujuy	189	71	17	23	17	50	11
La Pampa	63	32	3	4	6	11	7
La Rioja	79	32	9	5	9	22	2
Mendoza	372	151	36	32	54	93	6
Misiones	315	91	30	28	39	65	62
Neuquén	106	40	14	9	12	28	3
Río Negro	110	55	14	11	6	21	3
Salta	382	141	40	35	30	116	20
San Juan	188	78	19	14	23	54	0
San Luis	130	58	12	9	21	28	2
Santa Cruz	68	27	5	6	8	19	3
Santa Fe	587	225	59	74	77	144	8
Santiago del Estero	229	43	21	22	28	58	57
Tucumán	371	168	21	28	32	66	56
Tierra del Fuego	26	12	3	1	3	4	3
Otros Países	4	0	1	0	0	2	1
Lugar no especificado	31	16	3	4	1	2	5

TABLA 36 A: CANTIDAD DE DEFUNCIONES NEONATALES SEGÚN INTERVALOS DE PESO AL NACER (en gramos), POR JURISDICCIÓN DE RESIDENCIA DE LA MADRE. - REPÚBLICA ARGENTINA - AÑO 2007

JURISDICCIÓN DE RESIDENCIA DE LA MADRE	TOTAL	INTERVALOS DE PESO AL NACER					
		Menos de 1500	De 1500 a 1999	De 2000 a 2499	De 2500 a 2999	De 3000 y más	Sin especificar
REPÚBLICA ARGENTINA	5,964	2,704	581	515	524	879	761
Ciud. Aut. de Buenos Aires	230	122	21	21	17	33	16
Buenos Aires	2,161	823	159	146	165	247	621
Partidos del Aglom. GBA	1,580	608	117	109	110	169	467
Catamarca	73	36	4	10	9	14	0
Córdoba	462	209	50	43	48	92	20
Corrientes	209	88	24	20	28	38	11
Chaco	256	120	31	29	19	40	17
Chubut	70	38	8	7	5	10	2
Entre Ríos	155	83	15	16	19	18	4
Formosa	172	77	22	20	19	33	1
Jujuy	123	68	17	11	8	17	2
La Pampa	45	30	3	3	3	4	2
La Rioja	56	28	6	3	6	12	1
Mendoza	252	137	27	22	25	39	2
Misiones	197	79	26	20	19	39	14
Neuquén	66	31	14	5	7	8	1
Río Negro	88	48	12	10	2	15	1
Salta	248	127	28	23	16	49	5
San Juan	133	67	17	9	12	28	0
San Luis	90	53	9	7	11	10	0
Santa Cruz	47	24	4	4	6	9	0
Santa Fe	393	199	46	46	42	57	3
Santiago del Estero	128	37	16	17	15	23	20
Tucumán	263	153	16	20	21	40	13
Tierra del Fuego	19	11	2	0	1	2	3
Otros Países	1	0	1	0	0	0	0
Lugar no especificado	27	16	3	3	1	2	2

TABLA 36 B: CANTIDAD DE DEFUNCIONES POSTNEONATALES SEGÚN INTERVALOS DE PESO AL NACER (en gramos), POR JURISDICCIÓN DE RESIDENCIA DE LA MADRE. - REPÚBLICA ARGENTINA - AÑO 2007

JURISDICCIÓN DE RESIDENCIA DE LA MADRE	TOTAL	INTERVALOS DE PESO AL NACER					
		Menos de 1500	De 1500 a 1999	De 2000 a 2499	De 2500 a 2999	De 3000 y más	Sin especificar
REPÚBLICA ARGENTINA	3,336	367	185	303	481	1,062	938
Ciud. Aut. de Buenos Aires	129	23	5	7	13	37	44
Buenos Aires	1,429	132	66	114	177	343	597
Partidos del Aglom. GBA	1,058	105	49	78	124	240	462
Catamarca	31	2	3	1	10	12	3
Córdoba	226	31	19	27	34	82	33
Corrientes	87	8	7	13	12	32	15
Chaco	150	13	8	10	27	46	46
Chubut	31	5	1	4	6	14	1
Entre Ríos	94	13	9	14	13	31	14
Formosa	85	8	7	11	18	36	5
Jujuy	66	3	0	12	9	33	9
La Pampa	18	2	0	1	3	7	5
La Rioja	23	4	3	2	3	10	1
Mendoza	120	14	9	10	29	54	4
Misiones	118	12	4	8	20	26	48
Neuquén	40	9	0	4	5	20	2
Río Negro	22	7	2	1	4	6	2
Salta	134	14	12	12	14	67	15
San Juan	55	11	2	5	11	26	0
San Luis	40	5	3	2	10	18	2
Santa Cruz	21	3	1	2	2	10	3
Santa Fe	194	26	13	28	35	87	5
Santiago del Estero	101	6	5	5	13	35	37
Tucumán	108	15	5	8	11	26	43
Tierra del Fuego	7	1	1	1	2	2	0
Otros Países	3	0	0	0	0	2	1
Lugar no especificado	4	0	0	1	0	0	3

TABLA 37: CANTIDAD DE DEFUNCIONES DE MENORES DE 5 AÑOS POR GRUPOS DE EDAD SEGÚN CAUSAS SELECCIONADAS.
REPÚBLICA ARGENTINA. AÑO 2007

CAUSAS DE MORTALIDAD	MENORES DE 1 AÑO				DE 1 A 4 AÑOS				
	Subtotal	Neonatales Precoces	Neonatales Tardías	Post- neonatales	Subtotal	1	2	3	4
TODAS LAS CAUSAS	9,300	4,236	1,728	3,336	1,612	633	473	295	211
<i>Ciertas enfermedades infecciosas y parasitarias</i>	413	10	45	358	118	50	37	16	15
Diarrea y gastroenteritis de presunto origen infeccioso	59	0	11	48	24	14	7	2	1
Otras enfermedades infecciosas intestinales	27	0	17	10	1	0	0	0	1
Tuberculosis	1	0	0	1	4	2	2	0	0
Tétanos	0	0	0	0	0	0	0	0	0
Difteria	0	0	0	0	0	0	0	0	0
Tos ferina	44	0	0	44	0	0	0	0	0
Infección meningocócica	6	0	1	5	8	4	1	2	1
Septicemia	223	0	0	223	60	23	21	7	9
Poliomielitis aguda	0	0	0	0	0	0	0	0	0
Sarampión	0	0	0	0	0	0	0	0	0
Enfermedad por virus de la inmunodeficiencia (VIH)	7	0	1	6	7	3	2	1	1
Otras enfermedades virales	7	0	1	6	7	1	3	3	0
Paludismo (malaria)	0	0	0	0	0	0	0	0	0
Resto de ciertas enfermedades infecciosas y parasitarias	39	10	14	15	7	3	1	1	2
<i>Tumores (neoplasias)</i>	42	3	0	39	134	27	38	34	35
Leucemia	12	1	0	11	49	10	17	13	9
Resto de tumores malignos	20	0	0	20	72	13	20	18	21
Resto de tumores	10	2	0	8	13	4	1	3	5
<i>Enfermedades de la sangre y de los órganos hematopoyéticos</i>	21	0	0	21	29	9	10	7	3
Anemias	6	0	0	6	17	5	6	4	2
Resto de enfermedades de la sangre y los órganos hematopoyéticos	15	0	0	15	12	4	4	3	1
<i>Enfermedades endócrinas, nutricionales y metabólicas</i>	92	0	8	84	80	43	24	10	3
Desnutrición y otras deficiencias nutricionales	46	0	1	45	48	31	11	6	0
Resto de enfermedades endócrinas, nutricionales y metabólicas	46	0	7	39	32	12	13	4	3
<i>Enfermedades del sistema nervioso</i>	154	4	10	140	144	43	46	34	21
Meningitis	55	3	7	45	14	6	4	3	1
Resto de enfermedades del sistema nervioso	99	1	3	95	130	37	42	31	20
<i>Enfermedades del oído y de la apósis mastoides</i>	1	0	0	1	0	0	0	0	0
<i>Enfermedades del sistema circulatorio</i>	101	7	7	87	50	17	17	11	5
<i>Enfermedades del sistema respiratorio</i>	875	6	39	830	221	120	63	21	17
Neumonía	293	5	18	270	102	59	23	8	12
Otras infecciones respiratorias agudas	164	0	12	152	7	5	1	0	1
Resto de enfermedades del sistema respiratorio	418	1	9	408	112	56	39	13	4

TABLA 37: CANTIDAD DE DEFUNCIONES DE MENORES DE 5 AÑOS POR GRUPOS DE EDAD SEGÚN CAUSAS SELECCIONADAS.
 REPÚBLICA ARGENTINA. AÑO 2007 (continuación)

CAUSAS DE MORTALIDAD	MENORES DE 1 AÑO				DE 1 A 4 AÑOS				
	Total	Neonatales Precoces	Neonatales Tardías	Post- neonatales	Total	1	2	3	4
Enfermedades del sistema digestivo	37	0	1	36	21	5	6	5	5
Enfermedades del sistema genitourinario	21	1	2	18	24	9	5	5	5
Ciertas afecciones originadas en el período perinatal	4,557	3,132	1,138	287	-	-	-	-	-
R.nacido afect.por fact. maternos y comp.del embarazo, trabajo de parto y parto	141	115	22	4	-	-	-	-	-
Trastornos relacionados con duración de gestación y crecimiento fetal	1223	935	224	64	-	-	-	-	-
Traumatismo del nacimiento	9	7	1	1	-	-	-	-	-
Hipoxia intrauterina y asfixia del nacimiento	247	196	40	11	-	-	-	-	-
Dificultad respiratoria del recién nacido	916	752	148	16	-	-	-	-	-
Neumonía congénita	75	42	26	7	-	-	-	-	-
Otras afecciones respiratorias del recién nacido	565	374	120	71	-	-	-	-	-
Sepsis bacteriana del recién nacido	604	286	275	43	-	-	-	-	-
Onfalitis del recién nacido con o sin hemorragia leve	3	1	1	1	-	-	-	-	-
Trastornos hemorrágicos y hematológicos del recién nacido	209	121	73	15	-	-	-	-	-
Resto de afecciones perinatales	565	303	208	54	-	-	-	-	-
Malformaciones congénitas, deformidades y anomalías cromosómicas	2,096	1,021	407	668	196	92	55	33	16
Hidrocéfalo congénito y espina bífida	90	36	14	40	21	8	7	2	4
Otras malformaciones congénitas del sistema nervioso	180	119	12	49	15	7	5	3	0
Malformaciones congénitas del corazón	690	188	176	326	97	44	28	17	8
Otras malformaciones congénitas del sistema circulatorio	65	18	31	16	7	4	3	0	0
Síndrome de Down y otras anomalías cromosómicas	129	40	14	75	26	13	5	7	1
Otras malformaciones congénitas	942	620	160	162	30	16	7	4	3
Síntomas, signos y hallazgos anormales no clasificados en otra parte	568	34	41	493	117	53	28	23	13
Síndrome de muerte súbita infantil	301	27	33	241	6	4	1	1	0
Otros síntomas, signos y hallazgos anormales no clasificados en otra parte	267	7	8	252	111	49	27	22	13
Todas las demás enfermedades	4	1	0	3	7	1	4	2	0
Causas externas de mortalidad	318	17	30	271	471	164	140	94	73
Accidentes de transporte	19	0	3	16	86	21	29	21	15
Ahogamiento y sumersión accidentales	5	0	0	5	112	58	32	15	7
Otros accidentes que obstruyen la respiración	193	2	18	173	40	15	9	8	8
Exposición al humo, fuego y llamas	16	0	0	16	30	7	13	4	6
Envenenamiento accidental por, y exposición a sustancias nocivas	16	1	1	14	12	6	4	2	0
Agresiones	17	9	2	6	21	6	5	5	5
Todas las demás causas externas	52	5	6	41	170	51	48	39	32

TABLA 38: MUERTES MATERNAS Y TASA DE MORTALIDAD MATERNA SEGÚN GRUPOS DE CAUSAS Y EDAD DE LAS FALLECIDAS POR 10.000 NACIDOS VIVOS. - REPÚBLICA ARGENTINA - AÑO 2007

GRUPOS DE CAUSAS Y CÓDIGOS CIE 10 REVISIÓN	TOTAL MUERTES	TASA MORT. MATERNA	GRUPOS DE EDAD								
			10 a 14	15 a 19	20 a 24	25 a 29	30 a 34	35 a 39	40 a 44	45 y más	s/e
TODAS LAS CAUSAS	306	4.4	4	32	58	63	74	50	22	2	1
Embarazo terminado en aborto (O00 a O07)	74	1.1	0	10	20	19	12	7	5	0	1
Causas obstétricas directas	152	2.2	2	16	21	25	42	30	15	1	0
Trastornos hipertensivos, edema y proteinuria en el embarazo, parto y puerperio (O10-O16)	42	0.6	0	8	5	4	17	4	4	0	0
Placenta previa, desprendimiento prematuro de placenta y hemorragia anteparto (O44- O46)	10	0.1	0	0	1	1	4	2	2	0	0
Hemorragia postparto (O72)	15	0.2	0	1	0	3	3	6	1	1	0
Sepsis y otras complicaciones principalmente relacionadas con el puerperio (O85-O92)	45	0.6	2	4	8	9	8	12	2	0	0
Otras causas directas (O20-O29; O30-O43; O47-O48; O60-O69; O70-O71; O73-O75; O95)	40	0.6	0	3	7	8	10	6	6	0	0
Causas obstétricas indirectas (B20-B24, O98-O99)	80	1.1	2	6	17	19	20	13	2	1	0
Enfermedad por virus de la inmunodeficiencia humana (B20-B24)	2	0.0	0	0	0	1	1	0	0	0	0
Otras causas indirectas (O98-O99)	78	1.1	2	6	17	18	19	13	2	1	0

El símbolo 0,0 representa una tasa menor a 0,5 cada diez mil nacidos vivos.

NOTA:

En la Décima Revisión de la Clasificación Estadística Internacional de Problemas Relacionados con la Salud - Décima Revisión (CIE-10) se incorporó una nueva categoría: "muerte materna tardía" (096 y 097), entendiéndose por tal a "la muerte de una mujer por causas obstétricas directas o indirectas después de los 42 días pero antes de un año de la terminación del embarazo".

En el año 2007 se han identificado 30 muertes maternas tardías, que de acuerdo con la definición no se incluyen en el cálculo de la tasa de mortalidad materna.

Según recomendación de la clasificación mencionada, se incluyen en el total de muertes maternas y en el cálculo de las tasas las muertes maternas debidas al tétanos obstétrico y las debidas a la enfermedad por virus de la inmunodeficiencia humana (CIE-10, Volumen 2, página 141).

TABLA 39: DEFUNCIONES MATERNAS POR GRUPOS DE CAUSAS, DEFUNCIONES MATERNAS TARDÍAS Y TASA DE MORTALIDAD MATERNA SEGÚN JURISDICCIÓN DE RESIDENCIA. REPÚBLICA ARGENTINA - AÑO 2007

JURISDICCIÓN DE RESIDENCIA	TOTAL	TASA MORT. MATERNA	MUERTES MATERNAS				MUERTES MATERNAS TARDÍAS
			GRUPOS DE CAUSAS				
			SUBTOTAL	Abortos	Directas	Indirectas	
REPÚBLICA ARGENTINA	336	4.4	306	74	152	80	30
Ciud. Aut. de Buenos Aires	14	3.3	14	1	9	4	0
Buenos Aires	98	3.7	97	23	46	28	1
Partidos del Aglom. GBA	78	4.2	77	21	36	20	1
Catamarca	5	7.2	5	3	2	0	0
Córdoba	8	1.5	8	3	2	3	0
Corrientes	14	4.7	9	0	6	3	5
Chaco	18	6.3	12	0	11	1	6
Chubut	2	2.2	2	1	1	0	0
Entre Ríos	12	3.3	7	2	3	2	5
Formosa	18	13.3	15	5	9	1	3
Jujuy	6	4.8	6	2	1	3	0
La Pampa	6	11.2	6	0	1	5	0
La Rioja	8	13.0	8	3	3	2	0
Mendoza	15	3.9	13	3	2	8	2
Misiones	18	8.3	18	3	6	9	0
Neuquén	7	5.4	6	2	4	0	1
Río Negro	4	3.6	4	1	2	1	0
Salta	18	7.3	18	7	6	5	0
San Juan	15	7.0	10	4	4	2	5
San Luis	5	4.8	4	1	2	1	1
Santa Cruz	1	1.9	1	1	0	0	0
Santa Fe	17	3.2	16	1	14	1	1
Santiago del Estero	7	4.2	7	3	4	0	0
Tucumán	19	6.6	19	4	14	1	0
Tierra del Fuego	0	-	0	0	0	0	0
Otros Países	0		0	0	0	0	0
Lugar no especificado	1		1	1	0	0	0

TABLA 40: DEFUNCIONES MATERNAS POR GRUPOS DE EDAD SEGÚN JURISDICCIÓN DE RESIDENCIA
 REPÚBLICA ARGENTINA - AÑO 2007

JURISDICCIÓN DE RESIDENCIA	TOTAL	MUERTES MATERNAS					MUERTES MATERNAS TARDÍAS			
		SUBTOTAL	Menores de 20	De 20 a 34	De 35 y más	No espec.	SUBTOTAL	Menores de 20	De 20 a 34	De 35 y más
REPÚBLICA ARGENTINA	336	306	36	195	74	1	30	2	21	7
Ciud. Aut. de Buenos Aires	14	14	0	8	6	0	0	0	0	0
Buenos Aires	98	97	13	63	21	0	1	0	1	0
Partidos del Aglom. GBA	78	77	9	52	16	0	1	0	1	0
Catamarca	5	5	0	4	1	0	0	0	0	0
Córdoba	8	8	0	5	3	0	0	0	0	0
Corrientes	14	9	3	3	3	0	5	0	2	3
Chaco	18	12	4	4	4	0	6	1	3	2
Chubut	2	2	0	2	0	0	0	0	0	0
Entre Ríos	12	7	1	5	1	0	5	0	4	1
Formosa	18	15	2	11	2	0	3	1	2	0
Jujuy	6	6	1	4	1	0	0	0	0	0
La Pampa	6	6	1	4	1	0	0	0	0	0
La Rioja	8	8	0	6	2	0	0	0	0	0
Mendoza	15	13	2	7	4	0	2	0	1	1
Misiones	18	18	3	9	6	0	0	0	0	0
Neuquén	7	6	1	2	3	0	1	0	1	0
Río Negro	4	4	0	4	0	0	0	0	0	0
Salta	18	18	2	11	5	0	0	0	0	0
San Juan	15	10	0	6	4	0	5	0	5	0
San Luis	5	4	1	3	0	0	1	0	1	0
Santa Cruz	1	1	0	0	1	0	0	0	0	0
Santa Fe	17	16	1	14	1	0	1	0	1	0
Santiago del Estero	7	7	0	4	3	0	0	0	0	0
Tucumán	19	19	1	16	2	0	0	0	0	0
Tierra del Fuego	0	0	0	0	0	0	0	0	0	0
Otros Países	0	0	0	0	0	0	0	0	0	0
Lugar no especificado	1	1	0	0	0	1	0	0	0	0

TABLA 41 : TASAS DE MORTALIDAD MATERNA POR 10.000 NACIDOS VIVOS SEGÚN JURISDICCIÓN DE RESIDENCIA DE LAS FALLECIDAS, POR AÑO DE REGISTRO. - REPÚBLICA ARGENTINA - AÑOS 1980 A 2007

JURISDICCIÓN DE DE RESIDENCIA	A Ñ O													
	1980	1981	1982	1983	1984	1985	1986	1987	1988	1989	1990	1991	1992	1993
REPÚBLICA ARGENTINA	7.0	7.0	7.0	6.0	6.1	5.9	5.5	4.9	4.8	5.2	5.2	4.8	4.8	4.6
Ciud. Aut. de Buenos Aires	3.8	2.4	2.1	1.8	3.0	2.0	2.6	2.7	2.7	1.5	4.1	1.0	3.8	3.6
Buenos Aires	4.3	5.6	6.1	4.6	4.7	4.6	3.1	3.0	3.1	3.8	2.7	2.2	2.9	2.5
Catamarca	13.6	3.2	12.8	16.3	19.8	7.5	7.6	5.6	5.3	6.0	10.5	7.9	1.3	4.2
Córdoba	4.8	6.1	4.0	2.3	5.1	3.5	2.6	2.5	2.4	2.6	2.9	2.4	3.4	2.0
Corrientes	9.8	10.7	7.6	7.8	7.5	8.1	12.2	8.5	9.7	5.2	9.4	8.9	7.0	6.2
Chaco	14.0	10.9	10.4	8.7	12.1	14.6	13.0	12.9	9.1	15.7	10.7	11.8	10.4	12.5
Chubut	8.5	11.3	6.0	11.2	8.9	4.8	1.1	5.6	4.5	4.5	2.3	2.3	2.4	4.8
Entre Ríos	4.7	3.1	4.8	3.6	4.7	2.3	4.7	3.1	3.1	3.0	2.2	4.2	4.6	4.7
Formosa	12.9	21.4	14.2	11.8	11.2	10.0	19.0	17.0	15.6	13.8	19.5	21.8	13.2	18.4
Jujuy	14.9	17.3	10.1	10.3	3.6	17.1	10.0	9.8	12.3	7.5	15.1	10.4	12.9	10.2
La Pampa	7.9	2.0	2.0	2.0	4.0	5.8	1.8	3.7	7.1	3.5	3.6	3.4	1.7	3.6
La Rioja	1.8	9.9	2.0	14.5	4.3	2.0	1.9	5.8	7.1	7.0	5.0	10.8	3.1	7.5
Mendoza	5.7	7.8	12.1	7.8	5.1	6.2	4.9	5.2	7.0	8.7	6.4	6.0	4.4	5.9
Misiones	10.8	10.9	3.7	6.1	10.3	8.8	9.5	5.8	8.7	8.3	8.3	9.3	5.6	6.1
Neuquén	7.6	2.5	12.0	3.3	4.9	8.3	3.2	8.2	1.9	1.9	1.8	6.2	5.8	3.9
Río Negro	2.6	2.7	0.9	2.6	4.4	1.7	1.7	3.3	0.8	0.8	4.0	3.3	0.8	0.8
Salta	17.4	14.5	21.3	15.4	10.6	10.8	10.4	11.2	10.8	10.8	11.6	12.4	12.0	7.2
San Juan	8.9	12.8	6.7	12.0	10.8	4.1	8.5	5.5	9.5	10.8	9.8	5.8	10.0	8.1
San Luis	13.8	8.7	6.7	12.2	5.5	3.6	3.6	3.6	3.6	11.0	2.9	6.6	8.6	4.2
Santa Cruz	6.1	3.0	28.6	11.7	11.1	10.7	5.1	7.4	-	7.2	7.0	7.0	7.1	0.0
Santa Fe	8.3	4.9	4.6	5.4	4.4	6.0	6.2	4.4	3.5	5.8	6.4	3.1	2.4	3.6
Santiago del Estero	13.1	6.0	14.1	9.0	7.8	8.1	8.7	8.7	8.1	8.1	8.7	8.2	8.1	8.2
Tucumán	10.4	10.4	7.2	9.9	11.8	9.9	10.3	3.6	3.6	3.6	4.0	3.6	6.8	7.0
Tierra del Fuego	-	-	-	-	-	-	5.6	4.9	-	-	-	-	-	4.4

NOTA: (-) No se registraron muertes maternas.

TABLA 41 : TASAS DE MORTALIDAD MATERNA POR 10.000 NACIDOS VIVOS SEGÚN JURISDICCIÓN DE RESIDENCIA DE LAS FALLECIDAS, POR AÑO DE REGISTRO. - REPÚBLICA ARGENTINA - AÑOS 1980 A 2007(continuación)

JURISDICCIÓN DE DE RESIDENCIA	A Ñ O													
	1994	1995	1996	1997	1998	1999	2000	2001	2002	2003	2004	2005	2006	2007
REPÚBLICA ARGENTINA	3.9	4.4	4.7	3.8	3.8	4.1	3.5	4.3	4.6	4.4	4.0	3.9	4.8	4.4
Ciud. Aut. de Buenos Aires	0.8	1.0	1.0	0.2	0.3	0.2	1.4	0.9	1.4	1.2	2.0	0.7	1.8	3.3
Buenos Aires	2.4	2.4	2.3	2.6	2.5	1.9	1.4	2.1	3.2	2.5	2.8	2.7	3.8	3.7
Catamarca	6.8	2.6	4.1	5.1	2.5	5.1	-	3.7	6.2	2.5	-	6.9	4.4	7.2
Córdoba	2.3	3.2	3.5	3.0	3.0	1.3	1.1	2.4	2.9	1.4	2.6	2.5	2.8	1.5
Corrientes	4.3	6.1	3.5	5.7	4.4	6.6	5.7	5.4	7.2	7.5	10.4	9.6	4.8	4.7
Chaco	9.9	12.6	16	5.8	13	13.2	7.7	15.9	7.8	8.1	7.0	5.2	12.8	6.3
Chubut	2.3	-	6.9	4.6	3.6	-	5.8	2.4	1.3	8.6	1.2	2.3	6.7	2.2
Entre Ríos	2.6	4.0	2.6	3.0	1.3	1.8	2.1	5.2	1.8	6.3	2.6	4.1	6.6	3.3
Formosa	14.1	10.7	17.2	9.9	16.4	16.1	17.7	13.9	16.6	13.5	11.1	16.4	10.7	13.3
Jujuy	7.3	10.3	15.7	13.6	13.1	10.2	7.3	19.7	10.9	15.5	13.1	8.5	16.5	4.8
La Pampa	3.5	7.0	3.5	-	1.8	5.4	1.8	7.5	5.7	5.2	-	1.8	3.7	11.2
La Rioja	1.5	6.5	4.5	3.0	1.6	4.9	4.7	3.4	11.1	16.9	13.6	15.0	9.6	13.0
Mendoza	7.2	4.9	6.2	4.3	2.5	8.6	6.8	3.9	7.2	3.8	3.9	4.8	3.4	3.9
Misiones	3.2	7.9	3.3	0.8	1.5	7.1	5.5	5.3	4.6	6.2	6.7	6.8	12.5	8.3
Neuquén	3.8	3.8	1.9	4.6	2.9	9.0	-	1.0	-	5.1	3.9	5.8	1.8	5.4
Río Negro	-	2.9	1.8	2.5	5.7	0.9	5.1	3.6	4.5	1.9	2.8	1.8	1.8	3.6
Salta	9.2	8.8	10.4	7.3	5.5	6.2	4.3	6.5	6.9	6.9	4.4	5.7	4.0	7.3
San Juan	6.7	8.6	5.5	11.1	8.6	9.4	9.9	8.7	6.1	4.9	4.7	3.5	6.4	7.0
San Luis	6.1	-	3.8	1.2	2.5	6.3	4.9	6.0	8.4	8.2	4.6	2.5	7.1	4.8
Santa Cruz	4.7	2.3	2.4	-	12.0	4.9	2.5	7.1	2.4	11.1	-	2.0	3.9	1.9
Santa Fe	3.6	3.6	5.3	4.9	4.4	3.8	4.4	4.7	4.9	3.5	3.6	3.1	4.0	3.2
Santiago del Estero	8.8	8.6	10.3	5.4	5.0	4.6	8.9	7.1	6.8	5.5	7.3	5.7	4.1	4.2
Tucumán	4.7	6.7	6.1	5.2	3.9	5.1	4.1	5.8	5.3	7.3	4.7	3.5	6.8	6.6
Tierra del Fuego	-	4.3	4.4	9.3	-	14.5	8.7	-	-	4.4	4.6	8.4	-	-

(-) No se registraron muertes maternas.

TABLA 42: DEFUNCIONES FETALES Y TASAS DE MORTALIDAD PERINATAL Y FETAL POR JURISDICCIÓN DE RESIDENCIA DE LA MADRE.
 REPÚBLICA ARGENTINA - AÑO 2007

JURISDICCIÓN DE RESIDENCIA DE LA MADRE	DEFUNCIONES FETALES			TASAS DE MORTALIDAD			RAZÓN DE MORTALIDAD FETAL (4)
	TOTAL	TARDÍAS (22 semanas y más)	DE 1000 GR. Y MÁS	PERINATAL (1)	FETAL TOTAL (2)	FETAL POR PESO (3)	
REPÚBLICA ARGENTINA	5,877	4,833	3,638	12.9	8.3	5.2	8.4
Ciud. Aut. de Buenos Aires	190	185	153	8.3	4.4	3.6	4.4
Buenos Aires	1,838	1,675	1,277	11.8	6.9	4.9	7.0
Partidos del Aglom. GBA	1,370	1,273	997	12.5	7.3	5.4	7.4
Catamarca	46	37	27	14.0	6.6	3.9	6.6
Córdoba	363	329	261	12.0	6.7	4.9	6.7
Corrientes	188	169	143	17.2	9.8	7.7	9.9
Chaco	170	151	125	17.9	8.8	6.7	8.9
Chubut	75	69	57	13.3	8.1	6.2	8.1
Entre Ríos	193	176	126	13.3	9.1	6.0	9.2
Formosa	182	96	69	19.6	15.9	6.2	16.2
Jujuy	145	118	87	17.0	11.5	7.0	11.6
La Pampa	34	32	21	12.5	6.3	4.0	6.4
La Rioja	38	35	32	12.5	6.2	5.3	6.2
Mendoza	229	212	164	12.0	6.9	5.0	6.9
Misiones	272	237	199	17.1	12.4	9.3	12.6
Neuquén	88	70	46	10.5	7.9	4.2	8.0
Río Negro	61	56	41	10.6	5.4	3.7	5.4
Salta	221	182	133	14.5	8.8	5.4	8.9
San Juan	227	132	89	15.5	15.7	6.3	15.9
San Luis	62	57	41	14.8	7.4	5.0	7.5
Santa Cruz	46	42	28	13.5	8.6	5.3	8.7
Santa Fe	431	342	246	12.2	8.4	4.9	8.5
Santiago del Estero	72	61	48	8.7	4.3	2.9	4.3
Tucumán	600	276	163	16.6	20.4	5.7	20.9
Tierra del Fuego	20	18	11	11.3	7.8	4.3	7.8
Otros países	9	6	6				
Lugar no especificado	77	70	45				

NOTAS:

- (1) Es el cociente entre la suma de las defunciones fetales tardías más las defunciones de menores de 7 días, y la suma de las defunciones fetales tardías más los nacidos vivos, por mil.
- (2) Es el cociente entre las defunciones fetales totales y el total de nacidos (vivos y muertos), por mil.
- (3) Es el cociente entre las defunciones fetales de 1000 gramos y más y el total de nacidos (vivos y muertos) de 1000 grs y más, por mil.
- (4) Es el cociente entre las defunciones fetales totales y el total de nacidos vivos, por mil.

TABLA 43: DEFUNCIONES FETALES POR TIEMPO DE GESTACIÓN SEGÚN JURISDICCIÓN DE REGISTRO
 REPÚBLICA ARGENTINA - AÑO 2007

JURISDICCIÓN DE REGISTRO	TOTAL	TIEMPO DE GESTACIÓN (en semanas)				
		Menor a 22	22 a 36	37 a 41	42 y más	Sin espec.
REPÚBLICA ARGENTINA	5,877	830	3,369	1,437	27	214
Ciud. Aut. de Buenos Aires	452	4	318	115	1	14
Buenos Aires	1,633	51	1,046	424	6	106
Partidos del Aglom. GBA	1,186	30	754	335	5	62
Catamarca	53	4	30	16	1	2
Córdoba	368	23	246	86	1	12
Corrientes	187	6	103	64	2	12
Chaco	173	15	90	62	2	4
Chubut	73	5	46	20	1	1
Entre Ríos	193	15	133	43	0	2
Formosa	185	81	76	21	1	6
Jujuy	150	25	77	41	3	4
La Pampa	32	1	22	9	0	0
La Rioja	34	1	23	8	1	1
Mendoza	232	15	140	74	1	2
Misiones	276	13	150	86	4	23
Neuquén	86	15	50	19	0	2
Río Negro	66	4	48	13	0	1
Salta	223	32	108	74	2	7
San Juan	227	93	97	35	0	2
San Luis	63	4	40	17	1	1
Santa Cruz	42	4	23	15	0	0
Santa Fe	437	85	242	104	0	6
Santiago del Estero	55	0	35	18	0	2
Tucumán	618	332	213	69	0	4
Tierra del Fuego	19	2	13	4	0	0

TABLA 44: DEFUNCIONES FETALES SEGÚN EDAD GESTACIONAL, POR JURISDICCIÓN DE RESIDENCIA DE LA MADRE.
REPÚBLICA ARGENTINA - AÑO 2007

JURISDICCIÓN DE RESIDENCIA DE LA MADRE	TOTAL	EDAD GESTACIONAL (en semanas)							
		Menos de 22	22 a 24	25 a 27	28 a 31	32 a 36	37 a 41	42 y más	Sin espec.
REPÚBLICA ARGENTINA	5,877	830	574	523	848	1,424	1,437	27	214
Ciud. Aut. de Buenos Aires	190	1	9	13	40	81	41	1	4
Buenos Aires	1,838	51	163	188	295	545	478	6	112
Partidos del Aglom. GBA	1,370	30	118	129	238	399	384	5	67
Catamarca	46	7	8	3	5	9	11	1	2
Córdoba	363	23	41	26	62	112	87	1	11
Corrientes	188	7	8	20	28	47	64	2	12
Chaco	170	15	12	11	22	45	59	2	4
Chubut	75	5	7	4	17	19	21	1	1
Entre Ríos	193	15	20	23	38	52	43	0	2
Formosa	182	79	12	16	18	29	20	1	7
Jujuy	145	23	22	8	14	30	41	3	4
La Pampa	34	2	4	3	7	9	9	0	0
La Rioja	38	1	3	1	6	15	9	1	2
Mendoza	229	15	23	18	46	53	72	0	2
Misiones	272	13	17	30	44	56	86	4	22
Neuquén	88	15	13	10	10	17	20	0	3
Río Negro	61	4	7	9	6	22	12	0	1
Salta	221	32	31	16	21	39	73	2	7
San Juan	227	93	26	16	22	33	35	0	2
San Luis	62	4	6	8	9	16	17	1	1
Santa Cruz	46	4	4	5	7	11	15	0	0
Santa Fe	431	83	46	37	75	79	105	0	6
Santiago del Estero	72	9	5	8	8	20	20	0	2
Tucumán	600	320	77	36	38	58	67	0	4
Tierra del Fuego	20	2	2	6	1	5	4	0	0
Otros países	9	2	1	3	0	0	2	0	1
Lugar no especificado	77	5	7	5	9	22	26	1	2

TABLA 45: DEFUNCIONES FETALES SEGÚN INTERVALOS DE PESO, POR JURISDICCIÓN DE RESIDENCIA DE LA MADRE.
REPÚBLICA ARGENTINA - AÑO 2007

JURISDICCIÓN DE RESIDENCIA DE LA MADRE	TOTAL	INTERVALOS DE PESO (en gramos)								
		Menos de 500	De 500 a 999	De 1000 a 1499	De 1500 a 1999	De 2000 a 2499	De 2500 a 2999	De 3000 a 3499	De 3500 y más	Sin espec.
REPÚBLICA ARGENTINA	5,877	836	1,196	800	664	685	582	499	408	207
Ciud. Aut. de Buenos Aires	190	7	27	40	33	33	23	7	17	3
Buenos Aires	1,838	49	403	270	249	267	201	160	130	109
Partidos del Aglom. GBA	1,370	29	293	213	197	210	147	129	101	51
Catamarca	46	9	9	4	5	5	5	4	4	1
Córdoba	363	13	79	64	47	44	45	25	36	10
Corrientes	188	7	32	28	27	29	21	24	14	6
Chaco	170	9	33	13	28	24	18	24	18	3
Chubut	75	3	15	13	7	10	10	7	10	0
Entre Ríos	193	15	47	37	19	23	17	16	14	5
Formosa	182	88	21	17	12	17	14	4	5	4
Jujuy	145	16	41	15	16	18	15	11	12	1
La Pampa	34	3	7	4	4	5	2	4	2	3
La Rioja	38	1	5	8	6	8	4	4	2	0
Mendoza	229	13	51	44	28	25	28	23	16	1
Misiones	272	9	49	53	32	28	27	34	25	15
Neuquén	88	16	24	11	3	12	8	6	6	2
Río Negro	61	4	13	10	6	6	7	9	3	3
Salta	221	32	46	26	20	21	19	33	14	10
San Juan	227	92	44	27	15	6	17	16	8	2
San Luis	62	2	18	11	6	10	5	4	5	1
Santa Cruz	46	3	13	5	3	7	3	6	4	2
Santa Fe	431	90	93	40	53	42	45	38	28	2
Santiago del Estero	72	12	10	8	6	11	6	10	7	2
Tucumán	600	339	93	37	29	25	30	22	20	5
Tierra del Fuego	20	0	8	2	0	3	4	1	1	1
Otros países	9	2	1	3	1	1	1	0	0	0
Lugar no especificado	77	2	14	10	9	5	7	7	7	16

TABLA 46: DEFUNCIONES FETALES SEGÚN EDAD GESTACIONAL E INTERVALOS DE PESO.
 REPÚBLICA ARGENTINA - AÑO 2007

PESO AL NACER	TOTAL	EDAD GESTACIONAL (en semanas)							
		Menos de 22	22 a 24	25 a 27	28 a 31	32 a 36	37 a 41	42 y más	Sin espec.
TOTAL	5,877	830	574	523	848	1,424	1,437	27	214
Menos de 500 gramos	836	668	127	26	8	0	0	0	7
de 500 a 999 gramos	1,196	142	428	334	222	53	0	0	17
de 1000 a 1499 gramos	800	0	11	154	354	230	17	0	34
de 1500 a 1999 gramos	664	0	0	0	200	372	72	0	20
de 2000 a 2499 gramos	685	0	0	0	50	396	230	0	9
de 2500 a 2999 gramos	582	0	0	0	0	223	347	4	8
de 3000 a 3499 gramos	499	0	0	0	0	83	400	9	7
de 3500 gramos y más	408	0	0	0	0	42	344	14	8
Sin especificar	207	20	8	9	14	25	27	0	104

TABLA 47: DEFUNCIONES FETALES SEGÚN CONDICIÓN DEL FETO, POR JURISDICCIÓN DE RESIDENCIA DE LA MADRE. - REPÚBLICA ARGENTINA - AÑO 2007

JURISDICCIÓN DE RESIDENCIA DE LA MADRE	TOTAL	FETO MACERADO		
		Sí	No	Sin espec.
REPÚBLICA ARGENTINA	5,877	3,061	2,307	509
Ciud. Aut. de Buenos Aires	190	54	113	23
Buenos Aires	1,838	1,429	182	227
Partidos del Aglom. GBA	1,370	1,088	148	134
Catamarca	46	10	30	6
Córdoba	363	159	172	32
Corrientes	188	67	69	52
Chaco	170	82	76	12
Chubut	75	27	48	0
Entre Ríos	193	68	107	18
Formosa	182	50	132	0
Jujuy	145	64	79	2
La Pampa	34	10	22	2
La Rioja	38	23	15	0
Mendoza	229	119	106	4
Misiones	272	124	110	38
Neuquén	88	34	53	1
Río Negro	61	26	32	3
Salta	221	82	120	19
San Juan	227	61	159	7
San Luis	62	35	24	3
Santa Cruz	46	13	32	1
Santa Fe	431	174	253	4
Santiago del Estero	72	35	37	0
Tucumán	600	283	291	26
Tierra del Fuego	20	7	13	0
Otros Países	9	5	3	1
Lugar no especificado	77	20	29	28

TABLA 48 : DEFUNCIONES FETALES SEGÚN AGRUPAMIENTO DE CAUSAS DE MUERTE E INTERVALOS DE PESO.
 REPÚBLICA ARGENTINA - AÑO 2007

AGRUPAMIENTO DE CAUSAS	TOTAL	INTERVALOS DE PESO (en gramos)								
		Menos de 500	De 500 a 999	De 1000 a 1499	De 1500 a 1999	De 2000 a 2499	De 2500 a 2999	De 3000 a 3499	De 3500 y más	Sin espec.
TODAS LAS CAUSAS	5,877	836	1,196	800	664	685	582	499	408	207
Feto afectado por factores maternos y por complicaciones del embarazo, del trabajo de parto y del parto	1,942	146	403	289	256	266	207	180	138	57
- Por condiciones maternas no necesariamente relac. con embarazo presente	441	19	84	88	74	68	38	30	25	15
-Por complicaciones maternas del embarazo	221	60	86	19	14	9	12	10	4	7
-Por complicaciones de la placenta, del cordón umbilical y de membranas	1,249	63	230	181	167	188	153	135	98	34
-Por otras complicaciones del trabajo de parto y del parto	25	4	2	0	1	1	2	4	10	1
-Por influencias nocivas transmitidas a través de placenta	6	0	1	1	0	0	2	0	1	1
Trastornos relacionados con la duración de la gestación y del crecimiento fetal	157	17	67	31	19	13	1	0	1	8
-Retardo del crecimiento fetal y desnutrición fetal	127	9	50	29	17	13	1	0	0	8
-Trastornos relacionados con embarazo prolongado y sobrepeso al nacer	1	0	0	0	0	0	0	0	1	0
Hipoxia intrauterina	1,342	49	251	189	164	199	175	153	113	49
Otras afecciones respiratorias del recién nacido	13	0	2	2	0	0	6	2	1	0
Trastornos hemorrágicos y hematológicos del feto	26	2	2	5	6	6	2	2	1	0
Muerte fetal de causa no especificada	1,801	579	355	165	146	134	139	126	99	58
Resto de afecciones perinatales	314	25	53	57	28	33	33	25	36	24
Anencefalia y malformaciones congénitas similares	50	7	11	11	7	5	5	1	0	3
Hidrocéfalo congénito y espina bífida	9	1	2	2	0	2	1	0	1	0
Otras malformaciones congénitas del sistema nervioso	8	1	2	0	2	1	0	1	1	0
Malformaciones congénitas del corazón	21	0	4	4	4	2	3	0	1	3
Síndrome de Down y otras anomalías cromosómicas	16	1	2	2	4	0	1	2	4	0
Otras malformaciones congénitas	173	8	40	42	26	24	9	8	12	4
Todas las demás causas	5	0	2	1	2	0	0	0	0	0
- Sífilis Congénita	5	0	2	1	2	0	0	0	0	0

GRÁFICOS

Tasa de Mortalidad Infantil (cada 1.000 nacidos vivos), según jurisdicción de residencia de la madre. República Argentina. Año 2007.

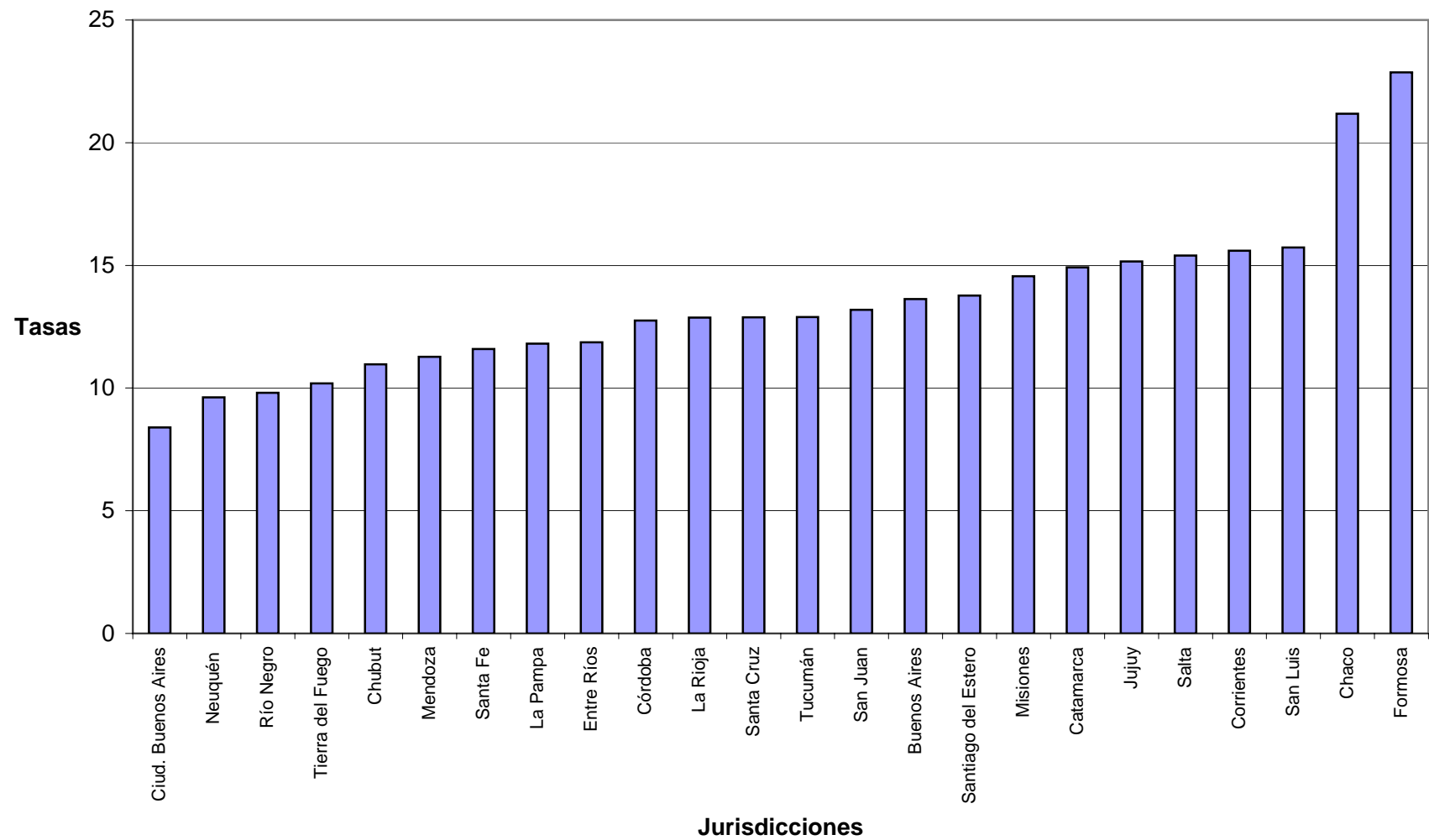

**Distribución de las muertes neonatales según criterios de reducibilidad.
República Argentina. Año 2007.**

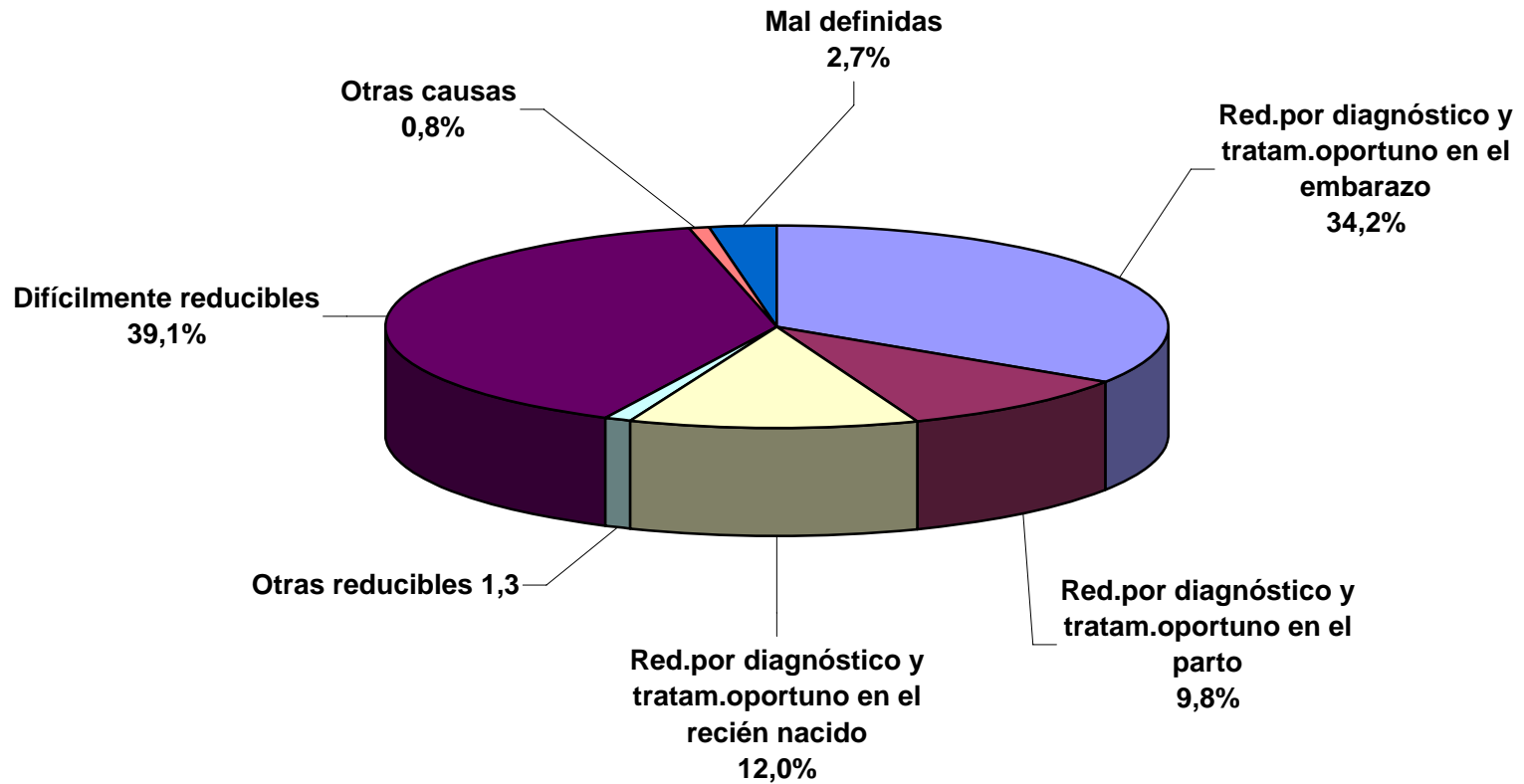

**Distribución de las muertes postneonatales según criterios de reducibilidad.
República Argentina. Año 2007.**

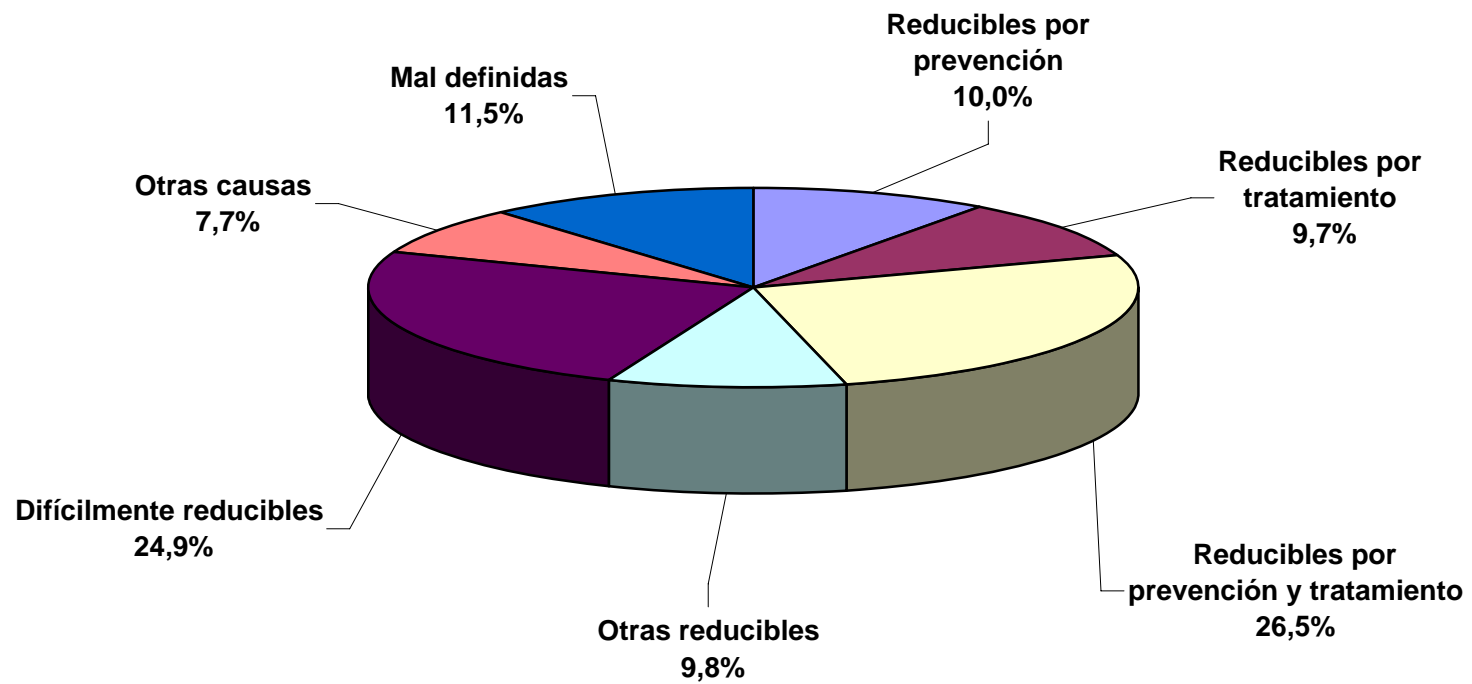

**Tasas de Mortalidad Infantil, Neonatal y Postneonatal (cada 1.000 nacidos vivos).
República Argentina. Años 1980-2007.**

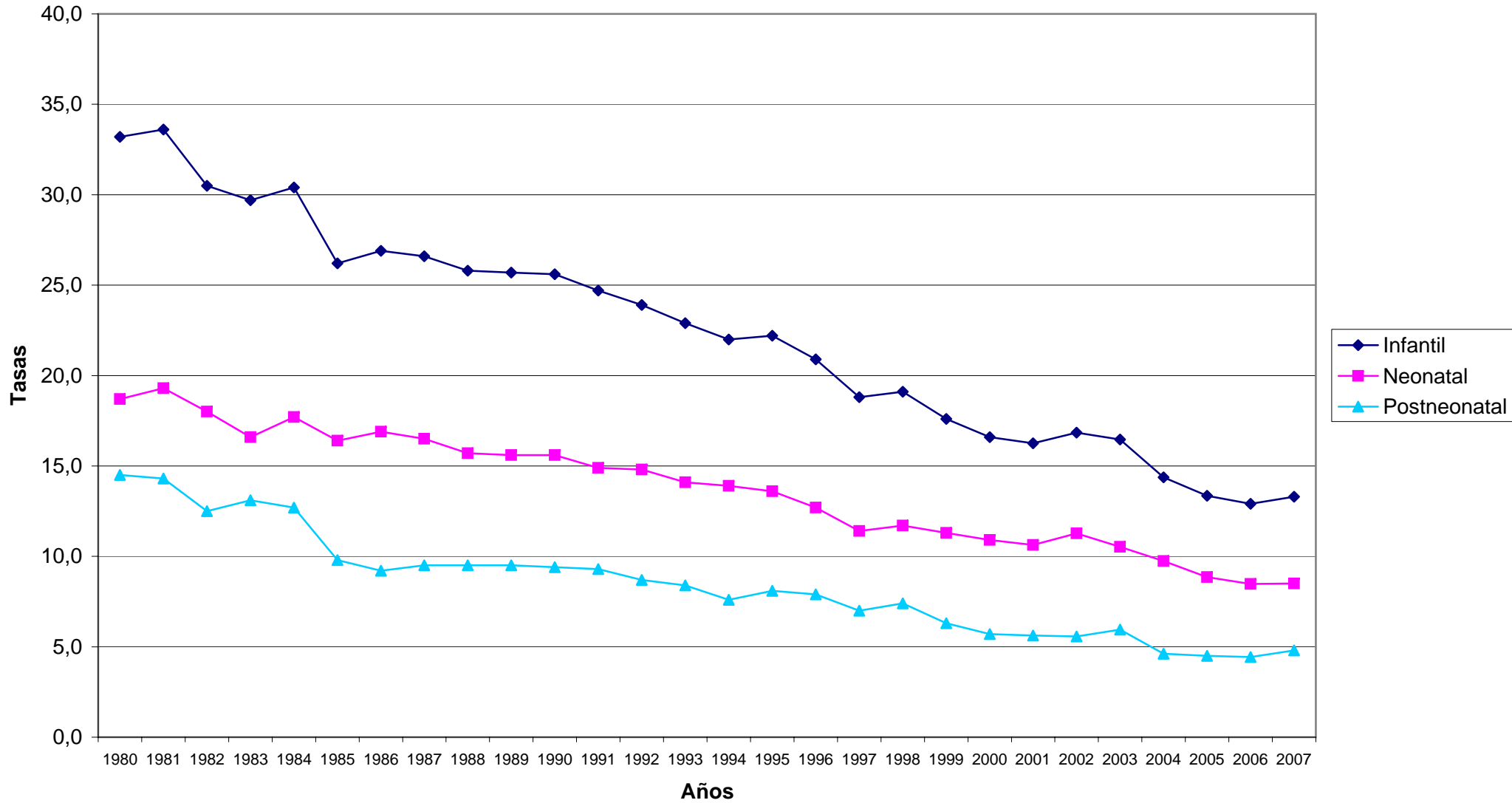

Tasa de mortalidad materna (cada 10.000 nacidos vivos), según jurisdicción de residencia. República Argentina. Año 2007

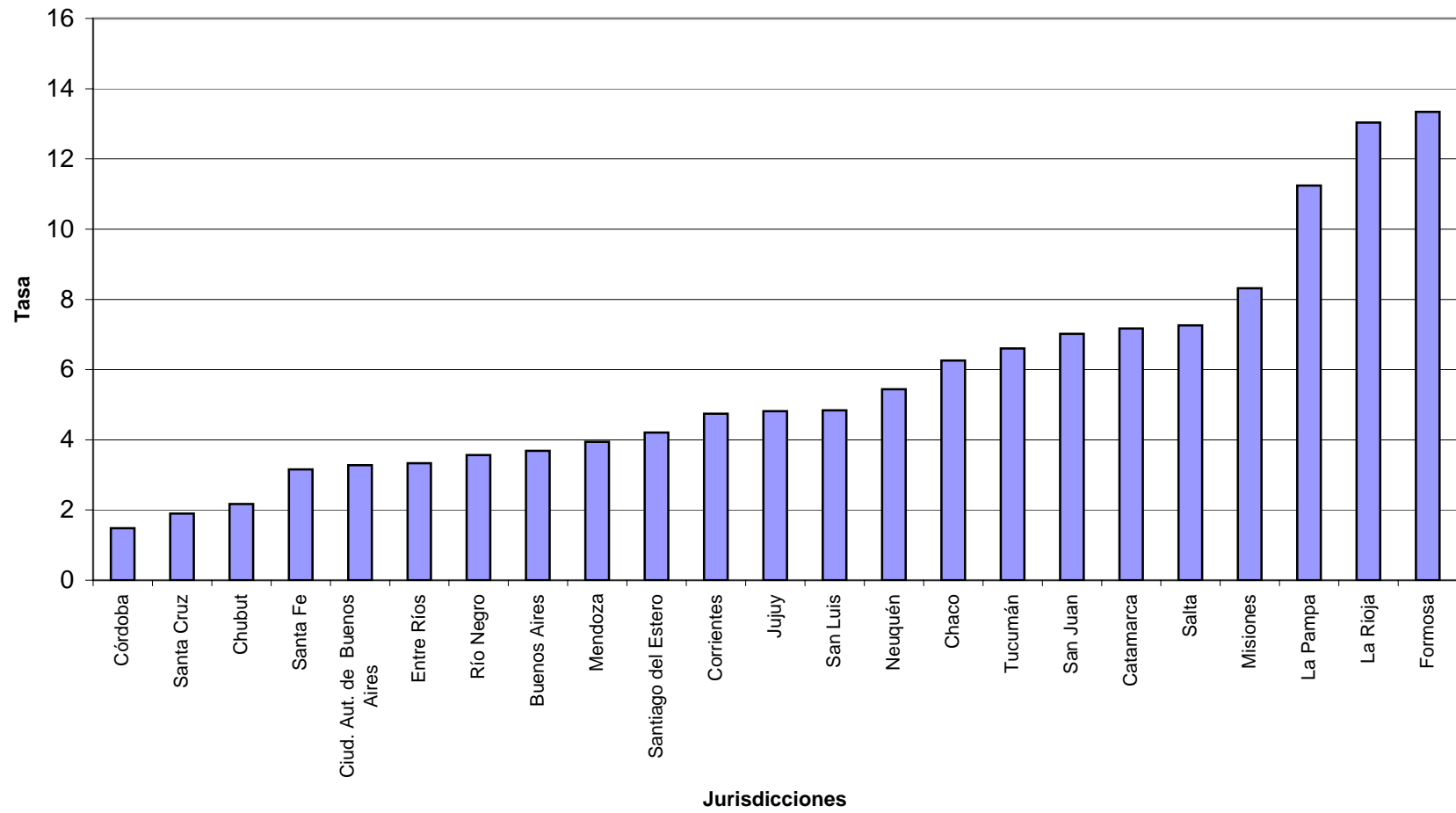

**Distribución de la mortalidad materna según grupos de causas.
República Argentina. Año 2007.**

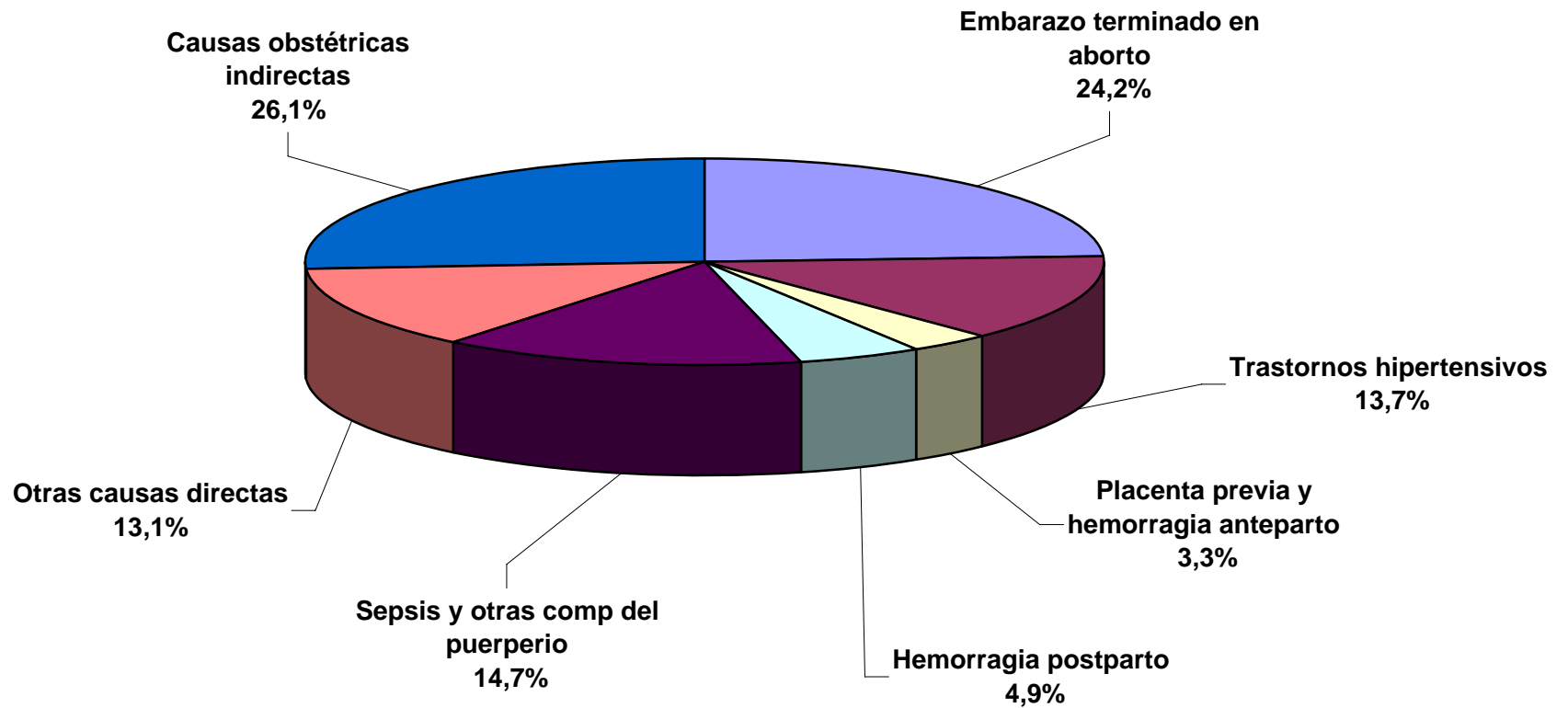

**Tasas de mortalidad materna cada 10.000 nacidos vivos
República Argentina. Años 1980-2007.**

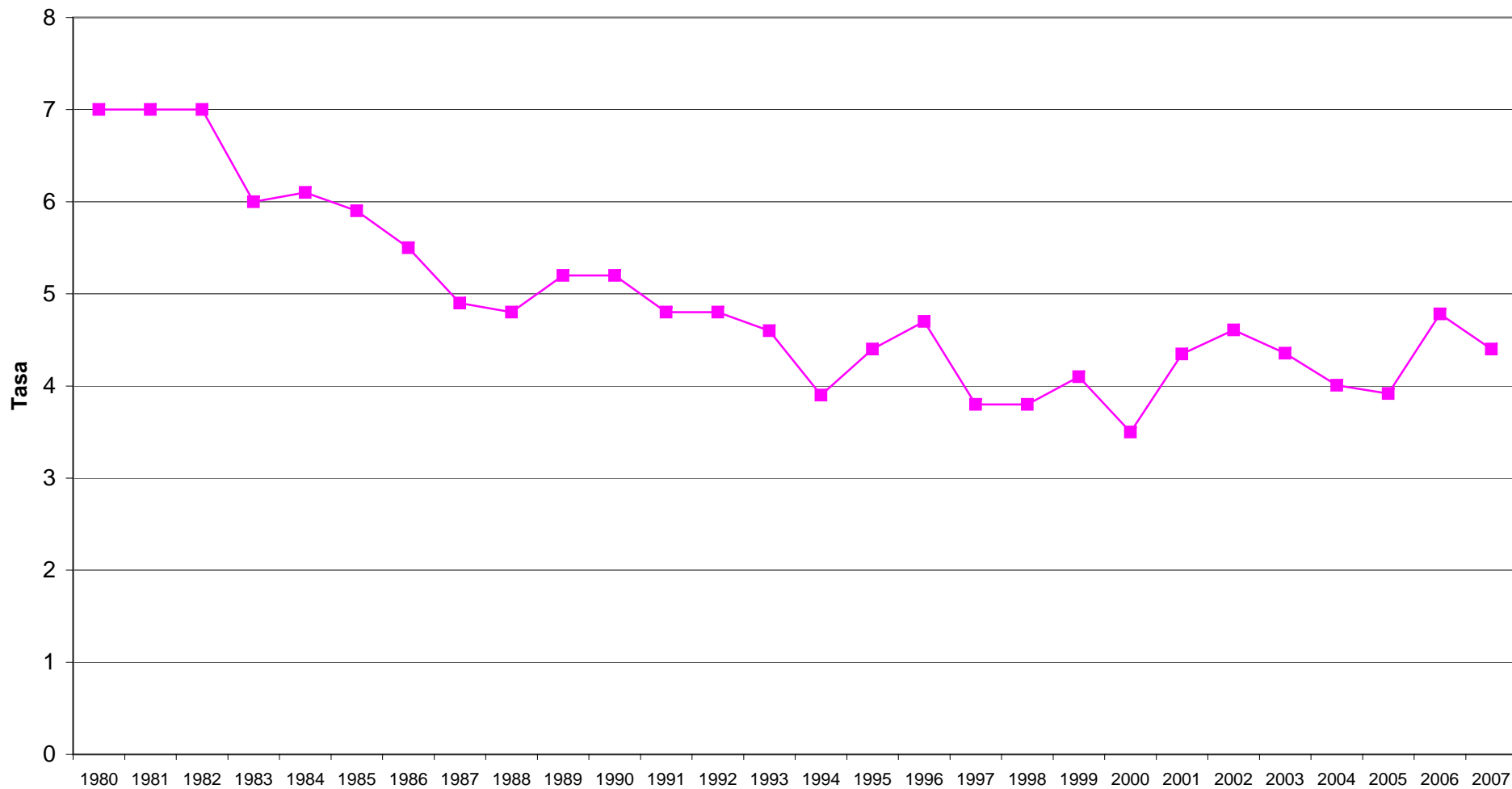

ANEXO

POBLACIÓN SEGÚN SEXO Y GRUPOS QUINQUENALES DE EDAD ESTIMADA AL 30 DE JUNIO DE 2007 POR PROVINCIAS.

AMBOS SEXOS

PROVINCIAS	TOTAL	0 a 4	5 a 9	10 a 14	15 a 19	20 a 24	25 a 29	30 a 34	35 a 39	40 a 44	45 a 49	50 a 54	55 a 59	60 a 64	65 a 69	70 a 74	75 a 79	80 y más
Total del país	39.356.383	3.354.118	3.374.055	3.450.884	3.404.602	3.262.839	3.277.050	2.951.890	2.499.574	2.295.845	2.160.250	2.018.437	1.798.950	1.515.506	1.255.661	1.045.588	829.500	861.634
Ciud. Aut. Bs. As.	3.034.161	200.935	185.637	173.950	182.385	212.305	246.120	246.791	211.898	190.538	181.883	175.372	166.053	154.219	135.683	121.238	104.839	144.315
Buenos Aires	14.917.940	1.206.950	1.219.456	1.220.101	1.229.103	1.191.119	1.253.053	1.163.286	992.413	888.270	839.166	787.218	714.489	611.791	499.213	419.866	340.873	341.573
Catamarca	380.612	41.327	39.289	39.350	36.349	32.529	30.705	27.834	23.218	20.410	18.943	17.391	14.679	11.291	8.989	7.366	5.670	5.272
Córdoba	3.311.280	244.834	268.929	277.601	273.888	275.886	295.705	250.634	203.282	192.766	182.961	172.971	160.458	138.774	117.056	98.506	77.195	79.834
Corrientes	1.002.416	99.877	101.589	105.158	101.871	91.590	81.884	66.557	56.236	55.708	51.799	46.827	39.182	30.644	25.163	19.887	14.212	14.232
Chaco	1.042.881	103.372	108.480	117.997	110.157	97.603	83.879	68.527	58.375	57.180	53.983	48.067	38.321	29.273	24.423	19.387	13.496	10.361
Chubut	455.607	41.053	40.719	43.031	43.060	39.726	36.648	34.612	30.488	28.785	26.369	23.494	19.304	15.054	12.220	9.084	6.339	5.621
Entre Ríos	1.242.547	112.129	110.947	111.567	110.706	104.480	95.761	86.295	75.916	73.052	68.124	63.882	56.745	47.931	40.378	32.862	25.199	26.573
Formosa	532.238	56.952	55.852	63.178	59.748	48.927	39.276	33.315	29.919	29.569	26.905	23.587	18.895	14.234	11.832	8.950	6.097	5.002
Jujuy	670.766	70.059	67.339	72.485	66.848	61.780	55.779	48.801	40.510	36.070	32.212	29.437	24.761	19.755	16.139	12.398	8.820	7.573
La Pampa	329.576	26.645	26.534	28.663	29.820	27.333	24.314	23.509	21.119	20.608	18.841	17.846	15.667	13.830	11.495	9.235	6.910	7.207
La Rioja	334.235	30.983	31.553	36.087	32.927	29.177	30.153	26.097	21.129	19.319	17.215	15.284	12.712	9.696	7.708	5.941	4.367	3.887
Mendoza	1.711.416	153.600	145.526	152.755	153.354	145.466	141.588	125.124	103.806	93.644	89.999	88.143	80.298	67.364	54.481	44.498	35.902	35.868
Misiones	1.061.590	122.208	117.972	120.702	112.237	96.942	78.878	68.119	60.401	58.340	53.637	45.751	35.468	27.264	22.866	17.912	12.432	10.461
Neuquén	538.952	49.457	48.834	51.719	53.297	47.977	43.750	42.447	37.954	34.644	30.819	26.854	21.656	16.144	12.127	8.936	6.324	6.013
Río Negro	594.189	52.722	52.042	55.879	57.445	52.218	44.000	42.027	38.479	36.865	34.306	30.899	26.568	21.623	17.403	13.275	9.614	8.824
Salta	1.202.753	133.296	128.880	133.284	121.141	109.524	96.522	84.335	71.335	64.422	56.491	51.203	43.051	33.234	26.820	20.876	15.160	13.179
San Juan	685.883	68.268	65.468	65.403	61.531	57.708	55.273	51.114	42.411	37.286	35.095	33.428	30.536	24.941	19.507	15.219	11.745	10.950
San Luis	428.025	43.240	41.389	41.083	38.622	34.336	34.744	31.388	27.151	25.076	22.692	20.797	18.115	15.097	11.945	9.316	6.756	6.278
Santa Cruz	221.871	21.521	21.315	21.847	21.082	17.915	16.524	18.001	16.411	15.044	13.277	11.141	8.483	6.279	5.062	3.713	2.380	1.876
Santa Fe	3.220.818	249.796	252.061	264.218	272.696	273.815	276.705	234.591	194.266	187.195	180.192	170.915	154.001	133.031	115.089	98.749	78.678	84.820
Sgo. del Estero	856.739	76.692	90.260	97.555	89.722	78.558	71.256	60.733	49.885	44.120	41.184	37.837	32.574	25.366	21.482	16.692	12.168	10.655
Tucumán	1.457.357	136.228	142.219	144.817	134.235	126.206	135.796	107.890	83.709	77.193	75.279	73.748	62.687	45.959	36.729	30.446	23.537	20.679
Tierra del Fuego	122.531	11.974	11.765	12.454	12.378	9.719	8.737	9.863	9.263	9.741	8.878	6.345	4.247	2.712	1.851	1.236	787	581

FUENTE: INDEC, Dirección de Estadísticas Poblacionales, Programa Análisis Demográfico, datos inéditos.

POBLACIÓN SEGÚN SEXO Y GRUPOS QUINQUENALES DE EDAD ESTIMADA AL 30 DE JUNIO DE 2007, POR PROVINCIAS.

VARONES

PROVINCIAS	TOTAL	0 a 4	5 a 9	10 a 14	15 a 19	20 a 24	25 a 29	30 a 34	35 a 39	40 a 44	45 a 49	50 a 54	55 a 59	60 a 64	65 a 69	70 a 74	75 a 79	80 y más
Total del país	19.273.494	1.706.530	1.715.351	1.753.350	1.728.405	1.651.069	1.648.462	1.477.980	1.247.052	1.137.747	1.050.175	970.839	858.209	710.473	566.698	443.870	324.995	282.289
Ciud. Aut. Bs. As.	1397802	102249	94331	87723	91280	103148	117828	119006	104052	92558	86161	80946	74252	65794	54420	46535	37051	40468
Buenos Aires	7.285.612	616.022	620.832	621.445	624.435	603.187	633.934	586.355	495.781	438.450	404.987	372.731	335.470	286.006	225.317	176.918	131.804	111.938
Catamarca	190.882	20.944	19.842	19.915	18.520	16.570	15.650	14.173	11.833	10.433	9.685	8.750	7.387	5.474	4.163	3.263	2.361	1.919
Córdoba	1.616.282	124.485	136.436	140.969	138.651	139.616	148.865	126.551	102.129	95.817	88.844	83.029	76.066	64.476	52.683	41.959	30.259	25.447
Corrientes	497.035	50.322	51.320	53.339	51.636	46.877	40.767	32.824	27.837	27.635	25.418	23.385	19.687	14.862	11.434	8.608	5.958	5.126
Chaco	521.558	52.549	55.313	59.971	56.244	49.664	42.176	33.928	28.847	28.494	26.878	24.159	19.580	14.362	11.243	8.476	5.655	4.019
Chubut	228.473	20.789	20.771	22.031	21.847	20.297	18.729	17.484	15.309	14.493	13.299	11.649	9.632	7.419	5.897	4.102	2.680	2.045
Entre Ríos	611.436	56.857	56.268	56.750	56.108	53.021	48.520	43.747	38.249	36.869	33.247	31.255	27.686	22.975	18.393	13.701	9.461	8.329
Formosa	268.113	28.905	28.479	32.233	30.347	24.874	19.758	16.286	14.666	14.945	13.508	11.965	9.684	7.236	5.906	4.273	2.860	2.188
Jujuy	332.728	35.811	34.274	36.702	33.835	31.159	27.905	24.147	20.229	17.642	15.353	14.056	11.936	9.417	7.695	5.652	3.912	3.003
La Pampa	164.717	13.552	13.455	14.574	15.214	13.918	12.602	12.028	10.652	10.401	9.544	9.068	7.803	6.880	5.505	4.219	2.873	2.429
La Rioja	168.081	15.661	16.040	18.323	16.630	14.827	15.290	13.223	10.767	9.808	8.698	7.764	6.412	4.814	3.647	2.651	1.968	1.558
Mendoza	838.382	78.002	73.824	77.806	78.183	73.691	71.532	62.408	50.760	45.368	42.914	41.889	37.899	31.489	24.973	19.672	14.804	13.168
Misiones	535.311	62.313	60.020	61.242	57.355	49.349	39.345	33.941	30.112	29.432	27.106	23.426	18.242	13.688	11.188	8.520	5.693	4.339
Neuquén	268.777	25.258	24.985	26.252	27.086	24.426	22.084	20.958	18.908	17.063	15.231	13.206	10.674	7.961	5.840	4.070	2.642	2.133
Río Negro	297.125	26.974	26.701	28.337	29.294	26.675	22.200	20.886	19.085	18.162	16.853	15.216	13.247	10.756	8.563	6.163	4.325	3.688
Salta	598.614	67.248	65.404	67.453	61.555	55.332	47.764	41.356	35.465	32.086	27.820	25.190	20.914	16.142	12.959	9.791	6.870	5.265
San Juan	338.094	34.595	33.319	33.072	31.369	29.230	28.067	25.738	20.953	18.434	16.711	15.811	14.491	11.754	8.787	6.658	4.918	4.187
San Luis	214.677	22.105	21.099	20.871	19.566	17.519	17.596	15.896	13.948	12.779	11.326	10.328	9.103	7.367	5.687	4.288	2.839	2.360
Santa Cruz	112.785	10.949	10.885	11.039	10.666	9.210	8.641	9.126	8.216	7.649	6.935	5.745	4.411	3.177	2.541	1.758	1.103	734
Santa Fe	1.570.984	127.157	128.035	134.138	138.321	139.137	140.046	118.262	97.267	93.391	87.826	82.816	73.715	62.209	51.714	41.229	29.675	26.046
Sgo. del Estero	432.618	38.810	45.660	49.567	45.747	40.615	36.500	30.623	25.518	22.534	20.667	19.307	16.835	12.690	10.293	7.675	5.330	4.247
Tucumán	720.960	68.928	72.047	73.310	68.228	63.656	68.185	54.186	41.876	38.281	36.397	35.821	30.805	22.123	16.963	13.115	9.618	7.421
Tierra del Fuego	62.448	6.045	6.011	6.288	6.288	5.071	4.478	4.848	4.593	5.023	4.767	3.327	2.278	1.402	887	574	336	232

FUENTE: INDEC, Dirección de Estadísticas Poblacionales, Programa Análisis Demográfico, datos inéditos.

POBLACIÓN SEGÚN SEXO Y GRUPOS QUINQUENALES DE EDAD ESTIMADA AL 30 DE JUNIO DE 2007, POR PROVINCIAS.

MUJERES

PROVINCIAS	TOTAL	0 a 4	5 a 9	10 a 14	15 a 19	20 a 24	25 a 29	30 a 34	35 a 39	40 a 44	45 a 49	50 a 54	55 a 59	60 a 64	65 a 69	70 a 74	75 a 79	80 y más
Total del país	20.082.889	1.647.588	1.658.704	1.697.534	1.676.197	1.611.770	1.628.588	1.473.910	1.252.522	1.158.098	1.110.075	1.047.598	940.741	805.033	688.963	601.718	504.505	579.345
Ciud. Aut. Bs. As.	1.636.359	98686	91306	86227	91105	109157	128292	127785	107846	97980	95722	94426	91801	88425	81263	74703	67788	103847
Buenos Aires	7.632.328	590.928	598.624	598.656	604.668	587.932	619.119	576.931	496.632	449.820	434.179	414.487	379.019	325.785	273.896	242.948	209.069	229.635
Catamarca	189.730	20.383	19.447	19.435	17.829	15.959	15.055	13.661	11.385	9.977	9.258	8.641	7.292	5.817	4.826	4.103	3.309	3.353
Córdoba	1.694.998	120.349	132.493	136.632	135.237	136.270	146.840	124.083	101.153	96.949	94.117	89.942	84.392	74.298	64.373	56.547	46.936	54.387
Corrientes	505.381	49.555	50.269	51.819	50.235	44.713	41.117	33.733	28.399	28.073	26.381	23.442	19.495	15.782	13.729	11.279	8.254	9.106
Chaco	521.323	50.823	53.167	58.026	53.913	47.939	41.703	34.599	29.528	28.686	27.105	23.908	18.741	14.911	13.180	10.911	7.841	6.342
Chubut	227.134	20.264	19.948	21.000	21.213	19.429	17.919	17.128	15.179	14.292	13.070	11.845	9.672	7.635	6.323	4.982	3.659	3.576
Entre Ríos	631.111	55.272	54.679	54.817	54.598	51.459	47.241	42.548	37.667	36.183	34.877	32.627	29.059	24.956	21.985	19.161	15.738	18.244
Formosa	264.125	28.047	27.373	30.945	29.401	24.053	19.518	17.029	15.253	14.624	13.397	11.622	9.211	6.998	5.926	4.677	3.237	2.814
Jujuy	338.038	34.248	33.065	35.783	33.013	30.621	27.874	24.654	20.281	18.428	16.859	15.381	12.825	10.338	8.444	6.746	4.908	4.570
La Pampa	164.859	13.093	13.079	14.089	14.606	13.415	11.712	11.481	10.467	10.207	9.297	8.778	7.864	6.950	5.990	5.016	4.037	4.778
La Rioja	166.154	15.322	15.513	17.764	16.297	14.350	14.863	12.874	10.362	9.511	8.517	7.520	6.300	4.882	4.061	3.290	2.399	2.329
Mendoza	873.034	75.598	71.702	74.949	75.171	71.775	70.056	62.716	53.046	48.276	47.085	46.254	42.399	35.875	29.508	24.826	21.098	22.700
Misiones	526.279	59.895	57.952	59.460	54.882	47.593	39.533	34.178	30.289	28.908	26.531	22.325	17.226	13.576	11.678	9.392	6.739	6.122
Neuquén	270.175	24.199	23.849	25.467	26.211	23.551	21.666	21.489	19.046	17.581	15.588	13.648	10.982	8.183	6.287	4.866	3.682	3.880
Río Negro	297.064	25.748	25.341	27.542	28.151	25.543	21.800	21.141	19.394	18.703	17.453	15.683	13.321	10.867	8.840	7.112	5.289	5.136
Salta	604.139	66.048	63.476	65.831	59.586	54.192	48.758	42.979	35.870	32.336	28.671	26.013	22.137	17.092	13.861	11.085	8.290	7.914
San Juan	347.789	33.673	32.149	32.331	30.162	28.478	27.206	25.376	21.458	18.852	18.384	17.617	16.045	13.187	10.720	8.561	6.827	6.763
San Luis	213.348	21.135	20.290	20.212	19.056	16.817	17.148	15.492	13.203	12.297	11.366	10.469	9.012	7.730	6.258	5.028	3.917	3.918
Santa Cruz	109.086	10.572	10.430	10.808	10.416	8.705	7.883	8.875	8.195	7.395	6.342	5.396	4.072	3.102	2.521	1.955	1.277	1.142
Santa Fe	1.649.834	122.639	124.026	130.080	134.375	134.678	136.659	116.329	96.999	93.804	92.366	88.099	80.286	70.822	63.375	57.520	49.003	58.774
Sgo. del Estero	424.121	37.882	44.600	47.988	43.975	37.943	34.756	30.110	24.367	21.586	20.517	18.530	15.739	12.676	11.189	9.017	6.838	6.408
Tucumán	736.397	67.300	70.172	71.507	66.007	62.550	67.611	53.704	41.833	38.912	38.882	37.927	31.882	23.836	19.766	17.331	13.919	13.258
Tierra del Fuego	60.083	5.929	5.754	6.166	6.090	4.648	4.259	5.015	4.670	4.718	4.111	3.018	1.969	1.310	964	662	451	349

FUENTE: INDEC, Dirección de Estadísticas Poblacionales, Programa Análisis Demográfico, datos inéditos.

CANTIDAD Y PORCENTAJE DE DEFUNCIONES POR CAUSAS MAL DEFINIDAS SEGÚN JURISDICCIÓN DE OCURRENCIA Y GRUPOS DE EDAD
 REPÚBLICA ARGENTINA - AÑO 2007

JURISDICCIÓN DE OCURRENCIA	DEFUNCIONES		PORCENTAJE DE DEFUNCIONES CON CAUSAS MAL DEFINIDAS						
	TODAS LAS CAUSAS	SUBT. MAL DEFINIDAS	Todas las edades	Menores de 15	De 15 a 29	De 30 a 44	De 45 a 59	De 60 a 74	De 75 y más años
TOTAL PAÍS	315.852	24.941	7,9	6,0	4,2	6,6	7,1	7,5	8,7
Ciud. Aut. de Buenos Aires	43.148	257	0,6	1,0	0,9	0,7	0,6	0,7	0,5
Buenos Aires	121.894	10.459	8,6	9,0	4,4	6,9	7,2	7,6	9,6
Catamarca	1.990	83	4,2	4,0	1,1	4,7	5,6	2,8	4,7
Córdoba	27.905	1.704	6,1	8,5	6,1	8,2	7,7	6,5	5,3
Corrientes	6.097	788	12,9	3,8	4,0	8,9	10,9	12,1	16,4
Chaco	6.903	763	11,1	5,0	6,6	9,0	9,8	9,9	14,5
Chubut	2.763	147	5,3	5,5	1,7	3,9	2,1	3,9	8,0
Entre Ríos	10.220	1.586	15,5	9,9	12,7	14,4	11,7	14,0	17,9
Formosa	2.953	183	6,2	4,0	1,2	2,8	7,3	4,3	9,1
Jujuy	3.712	446	12,0	3,7	5,6	10,7	10,7	11,1	15,2
La Pampa	2.463	110	4,5	4,2	0,0	1,4	2,4	2,9	6,1
La Rioja	1.795	228	12,7	5,4	4,2	13,6	15,7	14,7	12,5
Mendoza	12.384	499	4,0	0,4	1,7	2,2	2,3	3,4	5,3
Misiones	5.710	784	13,7	5,6	5,7	9,4	11,9	13,7	18,3
Neuquén	2.620	50	1,9	3,4	0,0	3,8	1,5	1,9	1,8
Río Negro	3.667	432	11,8	5,7	3,2	7,9	10,7	11,7	13,8
Salta	6.257	368	5,9	3,9	1,4	2,7	3,8	5,1	8,6
San Juan	4.550	87	1,9	1,6	1,4	0,0	0,7	1,7	2,6
San Luis	2.579	4	0,2	0,6	0,0	0,0	0,3	0,0	0,2
Santa Cruz	1.102	47	4,3	5,4	0,0	2,6	4,5	4,7	4,3
Santa Fe	30.014	3.648	12,2	10,1	5,9	12,1	13,0	12,0	12,5
Santiago del Estero	5.308	956	18,0	9,6	10,2	15,9	17,4	18,3	20,1
Tucumán	9.315	1.283	13,8	2,0	1,8	5,9	8,7	12,2	19,2
Tierra del Fuego	364	11	3,0	3,7	0,0	0,0	4,6	1,9	4,1

NOTAS:

- En el total país se incluyen las defunciones de jurisdicción de ocurrencia no especificada.
- En todas las edades se incluyen las defunciones de edad no especificada.
- El porcentaje en cursiva indica que el total de defunciones de ese grupo de edad es menor a 100 muertes

ANEXO METODOLÓGICO

DEFINICIONES, CONCEPTOS E INDICADORES UTILIZADOS

DEFINICIONES Y CONCEPTOS

Nacido vivo

Es la expulsión o extracción completa del cuerpo de la madre prescindiendo de la duración del embarazo, de un producto de la concepción que, después de tal separación, respire o manifieste cualquier otro signo de vida, tal como el latido del corazón, pulsaciones del cordón umbilical, o movimiento efectivo de músculos voluntarios, haya o no haya sido cortado el cordón umbilical y esté o no unida la placenta; cada producto de tal alumbramiento se considera nacido vivo. (1)

Matrimonio

Es la unión legal, conforme a derecho, de dos personas de sexo diferente. (1)

Defunción

Es la desaparición permanente de todo signo de vida, cualquiera que sea el tiempo transcurrido desde el nacimiento con vida (cesación post-natal de las funciones vitales sin posibilidad de resucitar). Por tanto, esta definición excluye las defunciones fetales. (4)

Defunción Fetal

Es la muerte ocurrida con anterioridad a la expulsión completa o extracción del cuerpo de la madre de un producto de la concepción, cualquiera que haya sido la duración del embarazo; la defunción se señala por el hecho de que, después de tal separación, el feto no respira ni muestra cualquier otro signo de vida, tal como el latido del corazón, la pulsación del cordón umbilical o el movimiento efectivo de músculos voluntarios. (4)

Momento de la defunción fetal

El momento de la muerte fetal hace referencia a si la defunción ocurrió antes del parto (anteparto) o durante el parto (intraparto). A partir del año 2001, por recomendaciones de expertos, esta información se solicita a través de la pregunta "El feto presentaba señales de maceración".

Lugar de residencia habitual

Es la localización geográfica o dirección donde reside habitualmente la persona de que se trate.

Este no necesita ser el mismo lugar en que aquella persona se encontraba en el momento en que ocurrió el hecho o su residencia legal. A los efectos de la tabulación, el lugar de residencia debe determinarse de la siguiente manera:

- para nacidos vivos: lugar de residencia de la madre en el momento del alumbramiento del nacido vivo;

- para defunciones fetales: lugar de residencia de la madre en el momento de la expulsión del feto muerto;

- para defunciones: en las de menores de un año, lugar de residencia de la madre en el momento de la muerte del niño (o la del niño si la madre ha muerto); y lugar de residencia del fallecido al morir para el resto de las edades. (1)

Lugar de ocurrencia

Es la localización geográfica o dirección donde ha ocurrido el nacimiento, la defunción, la defunción fetal, etc. (1)

Edad

Es el intervalo de tiempo estimado o calculado entre el día, mes y año del nacimiento, y el día, mes y año en que ocurre el hecho expresado en unidad solar de máxima amplitud que se haya completado, o sea, años para los adultos y niños; y meses, semanas, días, horas o minutos de vida, la unidad que sea más adecuada, para los niños de menos de un año de edad. (1)

Nivel de instrucción

Es el grado más alto completado, dentro del nivel más avanzado que se ha cursado, de acuerdo a las características del sistema educacional del país, considerando tanto los niveles primario, secundario, terciario y universitario del sistema educativo no reformado, como la categorización del sistema educativo reformado (ciclos de Educación General Básica y Polimodal).

Pertenencia o asociación a sistemas de atención de la salud

Es la condición de afiliación a algún sistema de atención de la salud (obra social, plan privado, mutual, plan o seguro público etc.)

A los efectos de la tabulación, la pertenencia o asociación a algún sistema de atención de la salud se determina de la siguiente manera:

- Para nacidos vivos y defunciones de menores de 1 año pertenencia o asociación de la madre a algún sistema de atención de la salud
- Para fallecidos de 1 año de edad o más pertenencia o asociación del fallecido a algún sistema de atención de la salud

Las categorías de pertenencia o asociación son:

- Obra Social: sistema de atención de la salud caracterizado por la afiliación obligatoria de todas las personas que trabajan en relación de dependencia.
- Plan de salud privado o Mutual: sistema de atención de la salud caracterizado por la adhesión o asociación voluntaria.
- Plan o Seguro público: sistema de cobertura organizado y financiado por el Estado Nacional y/o Provincial y/o Municipal para personas que no están afiliadas a algún sistema de atención de la salud.

Peso al nacer

Es la primera medición del peso del feto o recién nacido hecha después del nacimiento. Dicho peso debe ser tomado preferentemente dentro de la primera hora de vida, antes de que ocurra la pérdida post-natal importante de peso. Se define como **Bajo peso al nacer** al inferior a 2.500 gramos (hasta 2.499 gramos inclusive) .

Tiempo de gestación

La duración de la gestación se mide a partir del primer día del último período menstrual normal. La edad gestacional se expresa en días o en semanas completas.

- Pretérmino: menos de 37 semanas completas (menos de 259 días).
- A término: de 37 a 41 semanas completas (259 a 293 días).
- Postérmino: 42 semanas completas o más (294 días o más).

Número de orden de nacido vivo

Es el número de orden del nacido vivo que está siendo registrado, en relación con todos los nacidos vivos anteriores que ha tenido la madre.

Situación conyugal de la madre

Hace referencia a si la madre, al momento del nacimiento o de producirse la defunción de un menor de 14 años o la defunción fetal, se encontraba conviviendo en pareja o no, sin importar si la unión es con el padre biológico, pareja o compañero. (2)

Asistente o persona que atendió el nacimiento y el parto

Es la persona que asistió a la madre en el parto de un nacido vivo o de un feto nacido muerto. Los datos deben recogerse de manera que permitan distinguir los nacimientos y las defunciones fetales según hayan sido asistidos por: médico, partera, comadre, sin atención, otros y sin especificar.

Local de ocurrencia

Es el sitio donde ocurrió el hecho. A los efectos de la tabulación el local de ocurrencia debe determinarse de la siguiente manera:

- Establecimiento de salud: es el lugar donde se brinda asistencia médica y / u obstétrica; puede ser hospital, clínica, maternidad, centro asistencial, etc. A su vez también puede ser categorizado en público o de otra dependencia (privado, obra social, etc.).
- Vivienda o domicilio particular: cualquier otro domicilio no institucional, es decir, casa donde una persona vive o se hospeda.
- Otro lugar: si ocurrió en algún otro lugar. Ej. a bordo de un transporte, en la vía pública, en la cárcel, en el lugar de trabajo, etc.
- Se ignora. (2) (3)

Causa de defunción

Son todas aquellas enfermedades, estados morbosos o lesiones que produjeron la muerte, o que contribuyeron a ella y las circunstancias del accidente o de la violencia que produjo dichas lesiones. (4)

Causa básica de la defunción

Es a) la enfermedad o lesión que inició la cadena de acontecimientos patológicos que condujeron directamente a la muerte o b) las circunstancias del accidente o violencia que produjo la lesión fatal. (4)

Muerte materna

Es la defunción de una mujer mientras está embarazada o dentro de los 42 días siguientes a la terminación del embarazo, independientemente de la duración y el sitio del embarazo, debido a cualquier causa relacionada con o agravada por el embarazo mismo o su atención pero no por causas accidentales o incidentales. (4)

La Clasificación Estadística Internacional de Enfermedades y Problemas Relacionados con la Salud - Décima Revisión (CIE-10) mantiene esta definición y propone la consideración de una nueva categoría: **muerte materna tardía**. Se define como tal a la muerte de una mujer por causas obstétricas directas o indirectas, ocurrida después de los 42 días pero antes de un año de la terminación del embarazo.

No obstante, a los fines de las comparaciones nacionales e internacionales, la tasa de mortalidad materna deberá ser calculada sin incluir las defunciones maternas tardías.

CONCEPTOS E INDICADORES UTILIZADOS

Las estadísticas vitales proporcionan información referente a la dinámica de la población, y son ampliamente utilizadas para el cálculo de indicadores de gran importancia para el sector salud.

El **NIVEL de RIESGO** de la población se estima sobre la base de indicadores que miden variables socio-económico-culturales, biológicas y otras en las cuales ya se ha demostrado fuerte asociación con resultados deficitarios (muerte, enfermedad o secuelas). El concepto de riesgo es netamente probabilístico, ya que el alto o bajo riesgo se asocia con alta o baja posibilidad de que suceda un daño.

En salud materno infantil una serie de factores maternos se asocian frecuentemente con daño del niño (muerte o enfermedad). Conocerlos permite establecer medidas preventivas para el grupo que más lo necesite (Alto Riesgo) y de esta forma optimizar la distribución de los recursos disponibles, con los consiguientes mejores resultados, al contribuir a racionalizar la atención de la salud.

El **SISTEMA DE SALUD** hace referencia no sólo a la atención médica, sino también a todos los factores vinculados directa o indirectamente con problemas de la salud, como vivienda, saneamiento, accesibilidad a los sistemas de atención, alimentación, etc. Su evaluación no es una tarea sencilla, ya que la misma no puede ser expresada exclusivamente a través de los resultados, en la medida en que éstos están influenciados fuertemente por el nivel de riesgo de la población que se asiste.

Los **RESULTADOS** son función de las dos variables anteriores (Riesgo Poblacional y Sistema de Salud) y ellos pueden ser medidos a través del daño (muerte, enfermedad y/o secuela).

Lugar de residencia habitual

Para el estudio de las variaciones de la natalidad y la mortalidad es fundamental clasificar los nacimientos y las defunciones, registrados en el país, de acuerdo con el lugar de residencia habitual. De esta manera cada provincia podrá:

- disponer del número efectivo de nacimientos y defunciones que acaecieron entre los residentes de esa jurisdicción, independientemente del lugar de ocurrencia. En las tabulaciones según lugar de ocurrencia influye la concentración de los servicios de salud en ciertas áreas geográficas;
- calcular el crecimiento vegetativo;
- vincular los datos con los de los censos de población y calcular las tasas para cada subdivisión geográfica sobre la base de la población correspondiente.

Para comparaciones entre zonas geográficas deberían emplearse únicamente las tabulaciones según lugar de residencia.

Edad

El estudio de la estructura por edad reviste especial interés, dado que la fecundidad y la mortalidad, están estrechamente relacionadas con la edad de los individuos. Por esto la información sobre la edad es esencial para los estudios demográficos y los programas de salud. La tabulación de los nacidos vivos por edad de la madre permite, por ejemplo, el estudio de los diferenciales de fecundidad, el cálculo de tasas de reproducción, etc. La clasificación de las defunciones según edad y sexo proporciona la información básica para la construcción de las tablas de vida y las proyecciones de población. Al hacer referencia al concepto de riesgo, se podrá visualizar la importancia de la edad desde el punto de vista del sector salud.

Natalidad

La **TASA BRUTA DE NATALIDAD** relaciona todos los nacimientos acaecidos en una población dada con la población total. Es un índice de la velocidad relativa con que aumenta la población mediante los nacimientos. Influyen sobre la natalidad factores tales como la composición por edad (cuanto más joven es la población mayor es la tasa de natalidad), el nivel socio-económico (a menor nivel mayor tasa de natalidad) y la fecundidad propiamente dicha, con los que se puede evaluar en forma indirecta el mayor riesgo de una población. En general las altas tasas de natalidad se acompañan de otros factores de riesgo.

La tasa bruta de natalidad sola no debe usarse para comparar el nivel de fecundidad de dos poblaciones, por cuanto no toma en cuenta las diferencias en la estructura de las mismas, especialmente con respecto a la composición por edad de la población femenina.

TASA BRUTA DE NATALIDAD

$$\text{Tasa bruta anual de natalidad} = \frac{\text{Nro. de nacidos vivos registrados en la población de una zona geográfica dada durante un año dado}}{\text{Población total de la zona geográfica dada en mitad del mismo año}} \times 1000$$

Se consideran nacidos vivos registrados a los ocurridos en el año de registro y en el año inmediato anterior.

Edad de la madre

La edad de la madre es un factor que se asocia fuertemente con el posible daño del niño (muerte o enfermedad). Esto ha sido estudiado en diferentes países y verificado para la Argentina en diferentes investigaciones. (5)

Este tipo de estudios, permite cuantificar los grupos de riesgo, o sea aquellos grupos que tengan mayor posibilidad de daño (Alto Riesgo) o menor (Bajo Riesgo). Este enfoque basado en el concepto de riesgo, tiene gran trascendencia desde el punto de vista sanitario y con miras a encararlo de esta forma, se adoptó en el estudio mencionado la clasificación propuesta por Buttler y Bonham en 1958 (6) y utilizada con éxito en numerosos estudios ulteriores. Las madres son categorizadas en tres niveles de riesgo en relación con su edad:

- ALTO RIESGO - Menos de 20 años.
- BAJO RIESGO - Entre 20 y 34 años.
- RIESGO INTERMEDIO - Mayores de 34 años.

Desde el punto de vista de la atención materno infantil se define como RIESGO a la mayor probabilidad de producirse DAÑO (muerte, enfermedad y/o secuela) en el período de referencia (en este caso el primer año de vida). La edad materna es un factor que se asocia significativamente con la posibilidad de daño del hijo (mortalidad) durante el primer año de vida y permite identificar y cuantificar dónde y de qué dimensión es el riesgo a que está sometido ese niño.

Nivel de instrucción materno

El nivel de instrucción materno es un factor de riesgo para el hijo en cuanto a la probabilidad de sufrir un daño (muerte, enfermedad y/o secuela). Esta fuerte asociación está sustentada por numerosos trabajos y verificado en la Argentina en el estudio mencionado precedentemente.

En Principios y Recomendaciones para un Sistema de Estadísticas Vitales, las Naciones Unidas, a través de su Oficina de Estadística, recomienda categorizar el Nivel de Instrucción Materno en siete grupos: Analfabeta, Primaria Incompleta y Completa, Secundaria Incompleta y Completa y Terciaria o Universitaria Incompleta y Completa.

El mayor riesgo corresponde a los niños hijos de madres con bajo Nivel de Instrucción y el menor riesgo a los hijos de madres con alto Nivel de Instrucción.

Pertenencia o asociación a sistemas de atención de la salud

La adhesión o asociación obligatoria o voluntaria a algún sistema de atención de la salud no indica “per se” cobertura real; sin embargo, establece mecanismos de accesibilidad a los servicios de salud.

Desde esta perspectiva, estar o no asociado a algún sistema de atención de la salud permite un corte dicotómico de la población afiliada y no afiliada en cuanto a cobertura y utilización de servicios de salud. Es también un indicador indirecto o “proxi” de condición socio-económica de la población y, por lo tanto, de caracterización de la misma según niveles de riesgo.

Peso al nacer

La alta frecuencia de neonatos de **bajo peso al nacer** (< 2500 g), se observa en países o regiones en vías de desarrollo y su alta incidencia se acompaña frecuentemente con otros indicadores de riesgo elevado como todos los considerados anteriormente. Esta definición engloba al desnutrido fetal y al neonato de pretérmino, por lo que muchas veces las estrategias a seguir son en función de la distribución porcentual de cada uno de estos dos grupos.

La mejoría en la atención de la salud puede disminuir la morbimortalidad y las secuelas de este grupo de alto riesgo, pero no su incidencia, ya que ésta es producto del efecto de múltiples variables que dependen del desarrollo social y cuya erradicación necesita medidas estructurales, capaces de producir impacto pero a largo plazo.

Edad gestacional

La edad gestacional es un parámetro de fundamental importancia al nacer, ya que a partir del mismo se toman innumerables medidas de atención y/o prevención del neonato. Está relacionada directamente con el grado de adaptación del niño a la vida extrauterina. A menor edad gestacional más difícil es adaptarse al medio ambiente: problemas de regulación térmica, de alimentación, mayor susceptibilidad a las infecciones, disturbios metabólicos, insuficiencias respiratorias, trastornos cardiocirculatorios que producen asfixias de diferente grado y otras complicaciones debidas exclusivamente al escaso tiempo de gestación.

Esta situación condiciona y hace que muchos de estos niños requieran cuidados intensivos para tratar de atenuar los efectos de la prematurez, evitar secuelas y disminuir la mortalidad que está en razón inversa al tiempo de gestación.

Si se utiliza esta variable asociada al peso al nacer, sirve para diagnosticar el estado de nutrición fetal.

El niño de pretérmino es aquél que nace antes de la 37 semana completa (cualquiera sea su peso). El nacido a término es el que nace entre la 37 y la 41 semana completa de gestación. El neonato de post-término nace en la 42 ó más semanas completas.

Deben tomarse con precaución los datos sobre edad gestacional por dos razones: el nivel de confiabilidad del dato y las limitaciones en cuanto a lo que puede brindar la atención médica para su modificación.

Número de orden de nacido vivo

El primer hijo tiene mayor riesgo que el segundo y el tercero. A partir de éste, el riesgo aumenta en forma muy importante, al punto que la gran múltipara es considerada una madre de alto riesgo. Estas son más frecuentes en países o regiones con déficits socio-económicos y culturales, en los cuales no existen programas de control de la natalidad.

Esta gran multiparidad se ve en muchas regiones, aún en madres jóvenes, por lo que muchas veces no está asociada con la edad de la madre como podría esperarse. La importancia de este factor en el área materno-infantil, justifica su análisis a nivel del país y de las diferentes jurisdicciones.

Desde los trabajos de Ruth Puffer y Carlos Serrano, publicados a principios de la década del 70 (7), se observó que el orden de nacimiento podría considerarse como un factor de riesgo que se asociaba con determinado daño en el hijo.

Situación conyugal de la madre

Los nacidos vivos se presentan también teniendo en cuenta la situación conyugal de la madre, referida a si convive en pareja (ya sea casada o en unión de hecho) o no convive en pareja.

Una información que señale la situación conyugal de la madre, categorizándola como con pareja estable o sin pareja estable, contribuye a definir el riesgo de una población materno infantil con mayor precisión que la filiación, definida como la condición de matrimonial o extramatrimonial del nacimiento.

Local de ocurrencia y persona que atendió el parto

Para evaluar la utilización de los servicios y recursos de salud, resulta útil tener en cuenta el local de ocurrencia y la persona que asistió el parto. Estos datos permiten apreciar el nivel de institucionalización del mismo en las distintas jurisdicciones. Desde el punto de vista estrictamente sanitario, son importantes porque permiten evaluar las condiciones de riesgo en que ha acaecido el parto. El parto no institucional comprende los nacidos vivos acaecidos en domicilio o en otro lugar como la calle, a bordo de un vehículo, etc. Ello de por sí define una condición de alto riesgo.

Causa de muerte

Las estadísticas de causa de muerte constituyen una de las herramientas más útiles para el conocimiento de los problemas de salud de una población y orientación de los programas.

"Desde el punto de vista de la prevención de la mortalidad, es importante cortar la cadena de acontecimientos o instituir la curación en un cierto punto. El objetivo más efectivo es prevenir que opere la causa precipitante.

"El problema de clasificar las causas de muerte, en estadísticas vitales, es relativamente simple cuando actúa una sola. Sin embargo, en muchos casos contribuyen a la muerte dos o más procesos patológicos. En tales casos ha sido la práctica tradicional seleccionar una de estas causas para ser tabulada. Para hacer uniformes la terminología y el procedimiento de selección de la causa de muerte para las tabulaciones primarias en la Sexta Conferencia Internacional para la Revisión Decenal, se acordó designar la causa que fuera a ser tabulada como la CAUSA BASICA DE DEFUNCION".(8)

La **TASA BRUTA DE MORTALIDAD** relaciona todas las muertes acaecidas en una población dada con la población total, midiendo así la disminución de la misma a causa de las muertes. Si bien es muy utilizada, ya que generalmente se dispone de los datos para su cálculo, deben adoptarse ciertos recaudos.

Dado que la mortalidad varía con la edad, la tasa bruta puede ser engañosa cuando las poblaciones que se comparan no tienen una composición similar según la edad y el sexo. Las poblaciones compuestas por una elevada proporción de personas de edad avanzada en las que la mortalidad es más alta, mostrarán naturalmente tasas brutas de mortalidad más elevadas que las de las poblaciones más jóvenes.

TASA BRUTA DE MORTALIDAD

$$\text{Tasa bruta anual de mortalidad} = \frac{\text{Nro.de defunciones acaecidas en la población de una zona geográfica dada durante un año dado}}{\text{Población total de la zona geográfica dada en mitad del mismo año}} \times 1000$$

La **TASA ESPECIFICA DE MORTALIDAD SEGÚN EDAD** expresa el riesgo de morir en cada uno de los grupos de edad elegidos para el cálculo. La especificación de la edad y el sexo elimina las diferencias que podrían deberse a las variaciones en la población con respecto a estas características. Dichas tasas pueden compararse entre una zona geográfica y otra y entre un período de tiempo y otro. Sin embargo, no deben dejarse de lado otras variables importantes que influyen sobre la mortalidad en ciertas edades como la escolaridad, la ocupación, etc.

TASA ESPECIFICA DE MORTALIDAD SEGÚN EDAD

$$\text{Tasa anual específica de mort. según edad} = \frac{\text{Nro.de defunciones acaecidas en un grupo de edad específica de la población de un área geográfica dada durante un año dado}}{\text{Población de ese grupo específico de edad del área geográfica dada durante el mismo año}} \times 1000$$

La **TASA DE MORTALIDAD SEGÚN CAUSA** relaciona las defunciones provenientes de una causa específica con la población. Suministra un índice de la disminución de la población total por una causa determinada y es uno de los indicadores más utilizados para la evaluación de los programas de salud.

Es importante calcular esta tasa por edad y sexo, ya que las causas de muerte varían según estas características.

Dado que la causa de muerte certificada por el médico es uno de los datos que está sujeto a errores en cuanto a su declaración, cabe tomar precauciones en su uso, dependiendo su exactitud del tipo de certificación, de codificación y de los criterios de clasificación que se utilicen.

Mortalidad Materna

La mortalidad materna constituye un importante problema de investigación, tanto en lo referente a las causas como a los distintos factores que influyen en la misma: la asistencia sanitaria de la madre, el saneamiento, la nutrición y las condiciones socio-económicas generales. Las defunciones maternas pueden subdividirse en dos grupos:

- **Defunciones obstétricas directas:** son las que resultan de complicaciones obstétricas del estado de gestación (embarazo, trabajo de parto y puerperio), de intervenciones, de omisiones, de tratamiento incorrecto, o de una cadena de acontecimientos originada en cualquiera de las circunstancias mencionadas;

- **Defunciones obstétricas indirectas:** son las que resultan de una enfermedad existente desde antes del embarazo o de una enfermedad que evoluciona durante el mismo, no debidas a causas obstétricas directas pero sí agravadas por los efectos fisiológicos del embarazo.

La mortalidad materna es frecuentemente subestimada debido a deficiencias en la certificación médica de la causa de muerte en el Informe Estadístico de Defunción, tanto en países desarrollados como en vías de desarrollo.

En tal sentido, la Dirección Nacional de Maternidad e Infancia junto con la Dirección de Estadísticas de Salud, llevó a cabo un estudio que confirmó la existencia de subregistro de causas maternas con información de 1985 (9) (10). Un estudio colaborativo multicéntrico realizado por el Ministerio de Salud y Ambiente (Comisión Nacional de Programas de Investigaciones Sanitarias – CONAPRIS -) permitió corroborar la existencia de subregistro de causas maternas, con información del año 2002, y comprobó que dicho subregistro había disminuido sensiblemente en comparación con los resultados del estudio basado en información de 1985. (11)

La **TASA DE MORTALIDAD MATERNA** refleja el riesgo de morir de las mujeres durante la gestación y el parto.

Se utiliza como denominador el número de nacidos vivos como una aproximación al número de mujeres expuestas a morir por causas relacionadas con el embarazo, el parto y el puerperio.

Si bien la Clasificación Estadística Internacional de Enfermedades y Problemas Relacionados con la Salud -Décima Revisión (CIE-10) incorpora la categoría de muerte materna tardía, a los fines de las comparaciones nacionales e internacionales, éstas no se incluyen en el numerador de la tasa de mortalidad materna.

TASA DE MORTALIDAD MATERNA

$$\text{Tasa anual de mort. materna} = \frac{\text{Nro. de defunciones por causas maternas acaecidas en la población femenina de un área geográfica dada durante un año dado}}{\text{Nro. de nacidos vivos registrados en la población del área geográfica dada durante el mismo año}} \times 10000$$

Se consideran nacidos vivos registrados a los ocurridos en el año de registro y en el año inmediato anterior.

Mortalidad Infantil

La mortalidad infantil comprende la mortalidad de menores de un año. Se llama mortalidad neonatal a la ocurrida en el transcurso de los primeros 27 días de vida y la expresión mortalidad postneonatal designa la ocurrida desde el fin del período neonatal hasta la edad de un año.

Existen un conjunto de factores que influyen y determinan el nivel de la misma: biológicos, demográficos, socio-económicos, culturales, ambientales, de atención de la salud y geográficos.

La influencia de estos factores difiere según la edad de los menores de un año. En la mortalidad neonatal prevalecen aquéllos vinculados con las condiciones congénitas como con la atención de la salud (salud de la madre, control del embarazo, atención del parto y del niño durante los primeros días de vida). En la mortalidad postneonatal tienen mayor impacto las condiciones ambientales y socio-económicas sobre la salud del niño.

Para su análisis, es necesario tener presente la influencia de la calidad de los datos en el valor de estos indicadores, particularmente en la mortalidad neonatal. Esto obedece a que, además del posible subregistro, podrían sumarse inconvenientes por la aplicación incorrecta de las definiciones de nacido vivo y de defunción fetal.

La **TASA DE MORTALIDAD INFANTIL** relaciona las defunciones de menores de un año acaecidas durante un año y el número de nacidos vivos registrados en el transcurso del mismo año.

Es considerada como uno de los indicadores más importantes para la planificación y programación de actividades en salud y, debido a su especial utilidad, es necesario calcular e interpretar correctamente sus valores. Uno de los errores más frecuentes es el que proviene de una incorrecta aplicación de la definición del hecho y de la inscripción del mismo. Existe una tendencia a inscribir como defunciones fetales a los niños que, aún habiendo nacido vivos, mueren inmediatamente. O sea, que podría haber una subinscripción de nacidos vivos y también de las defunciones infantiles, situación que influye en el cálculo de las tasas de mortalidad infantil. Otro factor a considerar es la omisión de registro del nacimiento y la defunción.

TASA DE MORTALIDAD INFANTIL

$$\text{Tasa anual de mort. infantil} = \frac{\text{Nro. de muertes de menores de un año de edad acaecidas en la población de un área geográfica dada durante un año dado}}{\text{Nro. de nacidos vivos registrados en la población del área geográfica dada durante el mismo año}} \times 1000$$

Se consideran nacidos vivos registrados a los ocurridos en el año de registro y en el año inmediato anterior.

Mortalidad Neonatal

La mortalidad neonatal forma parte de la mortalidad infantil, y ella es proporcionalmente mayor (mortalidad dura) cuanto más baja sea la tasa de mortalidad infantil, como se ve en países desarrollados o en poblaciones con buenas condiciones socio-económicas y culturales.

La mayoría de las causas de muerte son de **origen perinatal** y ello es más frecuente cuanto más precoz sea el fallecimiento como sucede en la Mortalidad Neonatal Precoz (entre 0 y 6 días de vida) en relación con la Mortalidad Neonatal Tardía (entre 7 y 27 días de vida).

Es una tasa cuyo numerador es el número de niños fallecidos en los primeros 27 días de vida extrauterina, durante un año dado, y el denominador el número de nacidos vivos registrados, en el mismo año, y expresada por cada 1000 nacidos vivos.

TASA DE MORTALIDAD NEONATAL

$$\text{Tasa anual de mort. neonatal} = \frac{\text{Nro. de muertes de niños de menos de 28 días de edad acaecidas en la población de un área geográfica dada durante un año dado}}{\text{Nro. de nacidos vivos registrados en la población del área geográfica dada durante el mismo año}} \times 1000$$

Se consideran nacidos vivos registrados a los ocurridos en el año de registro y en el año inmediato anterior.

Mortalidad Post-Neonatal

La mortalidad postneonatal forma parte de la mortalidad infantil y ella es proporcionalmente mayor (mortalidad blanda) cuanto más altas sean las tasas de mortalidad infantil, como se observa en países en vías de desarrollo o en poblaciones con malas condiciones socio-económicas y culturales.

La mayoría de las causas de muerte se deben a problemas provenientes del medio ambiente y ello es más frecuente cuanto más se aleja la muerte del momento del nacimiento (infecciones, diarreas, deshidratación, trastornos respiratorios agudos, etc.).

Se debe recordar que muchos neonatos de alto riesgo (de pretérmino, bajo peso, etc.) aún sobreviviendo al período neonatal, quedan con déficits para afrontar las condiciones desfavorables del medio ambiente y fallecen durante el período post-neonatal. A su vez, es poco frecuente que los nacidos de bajo riesgo (a término, con peso adecuado, sin malformaciones, etc.) fallezcan en el período neonatal, pero no así en el período post-neonatal si las condiciones del medio son desfavorables.

De ahí la importancia de conocer el momento de la muerte que, junto a otras variables, facilita el diagnóstico de situación de una determinada provincia, región o país.

Es una tasa cuyo numerador es el número de niños fallecidos entre los 28 y los 365 días de vida extrauterina, durante un año dado, y el denominador el número de nacidos vivos registrados, en el mismo año, y expresada por cada 1000 nacidos vivos.

TASA DE MORTALIDAD POSTNEONATAL (TASA DE MORTALIDAD INFANTIL TARDIA)

$$\text{Tasa anual de mort. postneon.} = \frac{\text{Nro. de muertes de niños de 28 días a menos de un año de edad acaecidas en la población de un área geográfica dada durante un año dado}}{\text{Nro. de nacidos vivos registrados en la población del área geográfica dada durante el mismo año}} \times 1000$$

Se consideran nacidos vivos registrados a los ocurridos en el año de registro y en el año inmediato anterior.

Mortalidad Infantil según criterios de reducibilidad

La clasificación de las causas de muerte según "Criterios de Reducibilidad" tiene como objeto detectar problemas, sustentar la toma de decisiones y guiar las actividades, de forma tal que faciliten la instrumentación de medidas correctivas adecuadas.

En la Argentina esta clasificación comenzó a usarse a partir de 1985. Esto permitió que los datos elaborados de esta forma pudieran ser utilizados para orientar las acciones sectoriales en el área materno infantil, en función del riesgo, guiar la normatización de las patologías prevalentes en el medio y sustentar la planificación y programación de actividades y servicios. (12)

En 1996 el agrupamiento de causas de muertes infantiles vigente fue revisado y reformulado, considerando las innovaciones tecnológicas y científicas y los cambios en las modalidades de atención ocurridos desde 1985, utilizándose en esta publicación la nueva versión (13).

Se definen diferentes causas de muerte para el período neonatal (0 a 27 días de vida) y para el período post-neonatal (28 a 365 días). Dos grandes grupos de causas integran esta clasificación: **reducibles** (que incluye las defunciones cuya frecuencia podría disminuirse, en función del conocimiento científico actual y por distintas acciones desarrolladas, fundamentalmente a través de los servicios de salud) y **difícilmente reducibles** (que incluye las defunciones que en la actualidad no son reducibles).

La asignación de códigos a los distintos agrupamientos de causas de muerte según criterios de reducibilidad, ha experimentado un ajuste en el año 2000. En efecto, en el

mencionado año, y con información del año 1999, se reasignaron tres categorías de cuatro caracteres de la CIE-10, que correspondían a "otras causas", a algunas categorías de causas reducibles.

Mortalidad Fetal

En 1950 la Organización Mundial de la Salud definió la muerte fetal como "la muerte antes de la expulsión completa de su madre de un producto de la gestación, independientemente de la duración del embarazo; ... el feto no respira o muestra algún otro signo de vida..." Asimismo, recomendó que la muerte fetal sea clasificada como precoz (<20 semanas completas de gestación desde la fecha de la última menstruación), intermedia (20 a menos de 28 semanas), tardía (28 semanas completas o más), o no clasificable.

En 1975 se revisa nuevamente la definición y se adopta la que continúa vigente hasta la actualidad.

En la Clasificación Estadística Internacional de Enfermedades y Problemas Relacionados con la Salud - Décima Revisión (CIE-10) (Volumen 1), se expresa que la Conferencia Internacional para la Décima Revisión "estuvo de acuerdo en que era aconsejable conservar las definiciones de nacido vivo y muerte fetal tal como aparecen en la Novena Revisión". También se establece que el período perinatal se inicia en la semana 22ª de gestación (cuando el peso del feto es normalmente de 500 gramos) y termina cuando se completan siete días después del nacimiento.

Con esta nueva conceptualización, queda establecido que se considerarán muertes fetales tardías o "mortinatos" aquéllas que se producen a partir de la 22ª semana de gestación.

La mortalidad fetal está altamente concentrada en el extremo inferior de la distribución de peso. Si bien la mayoría de estos casos (vivos y muertos) son partos pretérmino, el peso al nacer es el camino final crucial en la cadena causal fatal (Susser M., Marolla F.M., and Fleiss J.: Birthweight, fetal age and perinatal mortality. Am.J.Epidemiol. 96:197-204, 1972). A medida que el peso se aleja de un nivel óptimo de sobrevida, el riesgo de muerte aumenta en forma exponencial (Karn and Penrose 1951; Shah and Abbey 1971; Susser et al. 1972; Wilcox and Russell 1983 b, c). En general, el pronóstico de sobrevida como feto o neonato es peor cuanto más lento sea el crecimiento. Cuanto menor sea el peso logrado a una edad gestacional dada, mayor es la probabilidad de morir.

Desde el punto de vista obstétrico, las acciones para prevenir la mortalidad fetal están dirigidas sólo a los factores de riesgo postconcepcionales, ya que el obstetra actúa desde el momento en el que la mujer entra al sistema de cuidados prenatales.

Desde la perspectiva de la salud pública y de la investigación epidemiológica, las acciones están dirigidas, además, a los factores de riesgo preconcepcionales.

Las muertes fetales son producidas por varios factores cuyos pesos relativos aún se ignoran. Sin duda éstos serán diferentes entre países desarrollados y los menos desarrollados. Estas diferencias deben medirse con el riesgo atribuible, ya que el riesgo relativo no permite evidenciarlas.

RAZON DE MORTALIDAD FETAL

$$\text{Razón de mortalidad fetal} = \frac{\text{Nro. de muertes fetales}}{\text{Nro. de nacidos vivos registrados}} \times 1000$$

Se consideran nacidos vivos registrados a los ocurridos en el año de registro y en el año inmediato anterior.

TASA DE MORTALIDAD FETAL

$$\text{Tasa de mortalidad fetal} = \frac{\text{Nro. de muertes fetales}}{\text{Nro. de nacidos totales (vivos y muertos)}} \times 1000$$

Se consideran nacidos vivos registrados a los ocurridos en el año de registro y en el año inmediato anterior.

Mortalidad perinatal

La Clasificación Estadística Internacional de Enfermedades y Problemas Relacionados con la Salud - Décima Revisión (CIE-10) estableció definitivamente que el período perinatal comienza cuando se completa la 22ª semana de gestación (cuando el peso del feto es normalmente de 500 gramos) y finaliza cuando se completan los siete días posteriores al nacimiento.

TASA DE MORTALIDAD PERINATAL

$$\text{Tasa de mortal. perinatal} = \frac{\text{Nro.de muertes fetales tardías más Nro.de defunciones de menores de siete días}}{\text{Nro.de muertes fetales tardías más Nro.de nacidos vivos registrados}} \times 1000$$

Se consideran nacidos vivos registrados a los ocurridos en el año de registro y en el año inmediato anterior.

En las sociedades con menor desarrollo socio-económico, el control prenatal tendría mayor impacto que la educación materna; la asistencia hospitalaria de los partos mejora significativamente la mortalidad neonatal, pero este efecto se atenúa debajo de los 1500 gramos.

El efecto del peso sobre la mortalidad se prolonga más allá de la etapa fetal y alcanza la etapa neonatal, período en el que continúa la vulnerabilidad y se producen muertes por infecciones varias.

Referencias Bibliográficas

1- NACIONES UNIDAS - DEPARTAMENTO DE ASUNTOS ECONÓMICOS Y SOCIALES - OFICINA DE ESTADÍSTICA: "Principios y Recomendaciones para un Sistema de Estadísticas Vitales". Informes Estadísticos. Serie M, Nro.19, Rev.1. Nueva York, EE.UU., 1974.

2- MINISTERIO DE SALUD - DIRECCIÓN DE ESTADÍSTICA E INFORMACIÓN DE SALUD – PROGRAMA NACIONAL DE ESTADÍSTICAS DE SALUD: "Modelos de Formularios e Instructivos del Sistema de Estadísticas Vitales". Buenos Aires, Argentina, enero 2000.

3- MINISTERIO DE SALUD Y ACCION SOCIAL – SUBSECRETARÍA DE SALUD – DIRECCIÓN DE ESTADÍSTICAS DE SALUD: "Manual de Adiestramiento de Agentes de Registros Civiles". Estadísticas Vitales y de Salud. Material de Enseñanza. Serie 9, Nro. 2. Buenos Aires, Argentina, 1984.

4- ORGANIZACIÓN PANAMERICANA DE LA SALUD - OFICINA SANITARIA PANAMERICANA - OFICINA REGIONAL DE LA ORGANIZACIÓN MUNDIAL DE LA SALUD: "Clasificación Internacional de Enfermedades y Problemas Relacionados con la Salud - Décima Revisión, 1992. Publicación Científica Nro.554. Organización Panamericana de la Salud. Washington, D.C., EE.UU., 1995.

5- MINISTERIO DE SALUD Y ACCIÓN SOCIAL - SECRETARIA DE SALUD - PROGRAMA NACIONAL DE ESTADÍSTICAS DE SALUD: "Situación Sanitaria de los Menores de 1 año". Serie 10, Nro.5. Buenos Aires, Argentina, diciembre 1992.

6- BUTTLER N.R. Y BONHAM D.G.: "Perinatal Mortality: The First Report of the 1958. British Perinatal Mortality Survey". Edimburgo, Livingston, 1963.

7- PUFFER R., SERRANO C.: "El Peso al Nacer, la Edad Materna y el Orden de Nacimiento. Tres importantes determinantes de la Mortalidad Infantil". OPS/OMS. Publ.Cient. 724-1975; 1-46.

8- NACIONES UNIDAS - DEPARTAMENTO DE ASUNTOS ECONÓMICOS Y SOCIALES – OFICINA DE ESTADISTICA: "Manual de Métodos de Estadísticas Vitales". Estudios Metodológicos. Serie f, Nro.7. Nueva York, EE.UU., abril 1955.

9- MINISTERIO DE SALUD Y ACCIÓN SOCIAL - SECRETARIA DE SALUD - PROGRAMA NACIONAL DE ESTADÍSTICAS DE SALUD: "La Mortalidad Materna en la Argentina". Serie 8, Nro.4. Buenos Aires, Argentina, julio 1987.

10- MINISTERIO DE SALUD Y ACCIÓN SOCIAL - SECRETARIA DE SALUD - PROGRAMA NACIONAL DE ESTADÍSTICAS DE SALUD: "Mortalidad Materna en áreas seleccionadas". Serie 8, Nro.13. Buenos Aires, Argentina, enero 1992.

11- MINISTERIO DE SALUD Y AMBIENTE – COMISION NACIONAL DE PROGRAMAS DE INVESTIGACIONES SANITARIAS - CEDES: "Para que cada muerte materna importe". Buenos Aires, Argentina, setiembre 2004.

12- MINISTERIO DE SALUD Y ACCIÓN SOCIAL - SECRETARIA DE SALUD - PROGRAMA NACIONAL DE ESTADÍSTICAS DE SALUD: "Agrupamiento de Causas de Muerte de Menores de un año basado en la aplicación de Criterios de Evitabilidad, 1979 - 1980 - 1981". Boletín Nro.50. Buenos Aires,Argentina, julio 1985.

13- MINISTERIO DE SALUD Y ACCIÓN SOCIAL - DIRECCIÓN DE ESTADÍSTICAS DE SALUD - COMISIÓN NACIONAL DE CLASIFICACIÓN DE ENFERMEDADES - DIRECCIÓN DE MATERNIDAD E INFANCIA: "Taller Grupo de Expertos para la revisión de la clasificación usada en la Argentina sobre Mortalidad Infantil según Criterios de Evitabilidad". Serie 3, Nro.30. Buenos Aires, Argentina, julio 1996

LISTA DE MORTALIDAD SEGÚN CAUSAS SELECCIONADAS

DENOMINACIÓN DE LOS GRUPOS DE CAUSAS DE DEFUNCIÓN	CÓDIGOS CIE-10
<p>1. Enfermedades infecciosas y parasitarias Enfermedades infecciosas intestinales Tuberculosis inclusive secuelas Tétanos Septicemias Infección meningocócica Meningitis viral Sarampión Rubéola Hepatitis viral Enfermedad por virus de la inmunodeficiencia Tripanosomiasis Las demás enfermedades infecciosas y parasitarias</p> <p>2. Tumores Malignos Esófago Estómago Colon, recto y de la porción rectosigmoidea y ano Hígado y de las vías biliares intrahepáticas Páncreas Tráquea, de los bronquios y del pulmón Mama Útero Próstata Leucemias Tumor maligno de sitios no especificados Los demás tumores malignos</p> <p>Carcinoma en situ, tumores benignos y de comportamiento incierto o desconocido</p> <p>3. Diabetes mellitus</p> <p>4. Deficiencias de la nutrición y anemias nutricionales</p> <p>5. Meningitis</p> <p>6. Trastornos mentales y del comportamiento Síndrome de dependencia del alcohol</p> <p>7. Enfermedades del sistema circulatorio Enfermedades hipertensivas Enfermedades isquémicas del corazón Insuficiencia cardiaca</p>	<p>A00-B99 A00-A09 A15-A19; B90 Neonatal: A33; Obstétrico: A34; Otros: A35 A40-A41 A39 A87 B05 B06 B15-B19 B20-B24 B57 Todas las demás categorías A y B</p> <p>C00-D48 C00-C97 C15 C16 C18-C21 C22 C25 C33-C34 C50 C53-C55 C61 C91-C95 C80 Todas las demás categorías C</p> <p>D00-D48 E10-E14 E40-E64; D50-D53 G00,G03 F00-F99 F10</p> <p>I00-I98 I10 -I14 I20-I25 I50</p>

LISTA DE MORTALIDAD SEGÚN CAUSAS SELECCIONADAS

DENOMINACIÓN DE LOS GRUPOS DE CAUSAS DE DEFUNCIÓN	CÓDIGOS CIE-10
<p>Complicaciones y descripciones mal definidas de enfermedad cardíaca Las demás enfermedades del corazón Enfermedades cerebrovasculares Aterosclerosis Las demás enfermedades del sistema circulatorio 8. Enfermedades del sistema respiratorio Infecciones respiratorias agudas Enfermedades crónicas de las vías respiratorias inferiores Neumonitis debidas a sólidos y líquidos Insuficiencia respiratoria no clasificada en otra parte Las demás enfermedades del sistema respiratorio 9. Enfermedades del esófago, estómago y duodeno 10. Apendicitis, hernia de la cavidad abdominal y obstrucción intestinal 11. Ciertas enfermedades crónicas del hígado y cirrosis 12. Enfermedades del sistema urinario 13. Embarazo, parto y puerperio 14. Ciertas afecciones originadas en el período perinatal 15. Malformaciones congénitas, deformidades y anomalías cromosómicas 16. Causas externas Accidentes de tráfico de vehículo de motor Otros accidentes de transporte, inclusive secuelas Ahogamiento y sumersión accidentales Otras causas externas de traumatismos accidentales, inclusive secuelas Suicidios, inclusive secuelas Agresiones, inclusive secuelas Eventos de intención no determinada, inclusive secuelas Complicaciones de la atención médica y quirúrgica Las demás causas externas 17. Demás causas definidas MAL DEFINIDAS Y DESCONOCIDAS</p>	<p>I51 Las demás categorías I00-I52 I60-I69 I70 Todas las demás categorías I J00-J99 J00-J22 J40-J47 J69 J96 Todas las demás categorías J K20-K31 K35-K46; K56 K70; K73-K74; K76 N00-N39 O00-O99 P00-P96 Q00-Q99 V01-Y98 V02-V04 con cuarto dígito 1 ó 9; V051; V092 y V093 V12-V15 y V20-V28 con cuarto dígito 4, 5 ó 9; V30-V38, V40-V48, V50-V58, V60-V68, V70-V78 con cuarto dígito 5, 6, 7 ó 9; V19, V29, V39, V49, V59, V69 y V79 con cuarto dígito 4, 5, 6 ó 9; V803 - V805; V811; V821; V830-V833; V840-V843 ; V850-V853; V860 - V863; V870 - V878; V892 y V899 Las demás categorías V01-V99, Y85 W65-W74 W00-W64, W75-X59, Y86 X60-X84, Y870 X85-Y09, Y871 Y10-Y34; Y872 Y40-Y84 Todas las demás categorías V01-Y98 Resto de categorías, excepto R00-R99 R00-R99</p>

Esta lista reemplaza a la utilizada hasta la anterior publicación y fue modificada con el objetivo de reflejar de forma más adecuada el perfil de la mortalidad de la población del país.

LISTA BÁSICA PARA LA TABULACIÓN DE MORTALIDAD

DENOMINACIÓN DE LOS GRUPOS DE CAUSAS DE DEFUNCIÓN	CÓDIGOS CIE-10
CÓLERA	A00
DIARREA Y GASTROENTERITIS DE PRESUNTO ORIGEN INFECCIOSO	A09
OTRAS ENFERMEDADES INFECCIOSAS INTESTINALES E INTOXICACIONES ALIMENTARIAS	A01-A08, A32
TUBERCULOSIS RESPIRATORIA	A15, A16
TUBERCULOSIS, OTRAS FORMAS	A17-A19
INFECCIÓN MENINGOCÓCICA	A39
SEPTICEMIAS	A40, A41
ENFERMEDADES ESTREPTOCÓCICAS	A38, A46
TÉTANOS NEONATAL	A33
TÉTANOS OBSTÉTRICO	A34
TÉTANOS	A35
DIFTERIA	A36
TOS FERINA	A37
OTRAS ENFERMEDADES BACTERIANAS	A20-A28, A30, A31, A42-A44, A48, A49
INFECCIÓN CON MODO DE TRANSMISIÓN PREDOMINANTEMENTE SEXUAL	A50-A59, A60, A63, A64
POLIOMIELITIS AGUDA	A80
INFECCIÓN DEL SISTEMA NERVIOSO CENTRAL POR VIRUS LENTO	A81
SARAMPIÓN	B05
HEPATITIS VIRAL	B15-B19
ENFERMEDAD POR VIRUS DE INMUNODEFICIENCIA HUMANA	B20-B24
FIEBRES VIRALES TRANSMITIDAS POR ARTRÓPODOS	A90-A95
OTRAS ENFERMEDADES VIRALES	A82-A89, A96, A98, A99, B00-B04, B06-B09, B25-B27, B30, B33, B34
MALARIA	B50-B54
ENFERMEDAD DE CHAGAS	B57
OTRAS ENFERMEDADES INFECCIOSAS Y PARASITARIAS	A65-A69, A70, A71, A74, A75, A77-A79, B35-B49, B55, B56, B58-B60, B64-B83, B85-B92, B94, B99
TUMOR MALIGNO DEL LABIO, DE LA CAVIDAD BUCAL Y DE LA FARINGE	C00-C14
TUMOR MALIGNO DEL ESÓFAGO	C15
TUMOR MALIGNO DEL ESTÓMAGO	C16
TUMOR MALIGNO DEL COLON	C18
TUMOR MALIGNO DEL LA UNIÓN RECTOSIGMOIDEA, RECTO, ANO Y CONDUCTO ANAL	C19-C21
TUMOR MALIGNO DEL HÍGADO Y DE LAS VÍAS BILIARES INTRAHEPÁTICAS	C22
TUMOR MALIGNO DEL PÁNCREAS	C25

LISTA BÁSICA PARA LA TABULACIÓN DE MORTALIDAD

DENOMINACIÓN DE LOS GRUPOS DE CAUSAS DE DEFUNCIÓN	CÓDIGOS CIE-10
TUMOR MALIGNO DE LA LARINGE	C32
TUMOR MALIGNO DE LA TRÁQUEA, DE LOS BRONQUIOS Y DEL PULMÓN	C33, C34
MELANOMA MALIGNO DE LA PIEL	C43
TUMOR MALIGNO DE LA MAMA	C50
TUMOR MALIGNO DEL CUERPO DEL ÚTERO	C54
TUMOR MALIGNO DEL ÚTERO, PARTE NO ESPECIFICADA	C55
TUMOR MALIGNO DEL OVARIO	C56
TUMOR MALIGNO DE LA PRÓSTATA	C61
TUMOR MALIGNO DEL RIÑÓN Y PELVIS RENAL	C64, C65
TUMOR MALIGNO DE LA VEJIGA URINARIA	C67
TUMOR MALIGNO DEL ENCÉFALO Y SISTEMA NERVIOSO CENTRAL	C71, C72
ENFERMEDAD DE HODGKIN	C81
LEUCEMIA	C91-C95
OTROS TUMORES MALIGNOS DEL TEJIDO LINFÁTICO, ÓRGANOS HEMATOPOYÉTICOS Y TEJIDOS AFINES	C82-C85, C88, C90, C96
RESTO DE TUMORES MALIGNOS	C17, C23, C24, C26, C30, C31, C37-C41, C44-C49, C51, C52, C57, C58, C60, C62, C63, C66, C68-C70, C73-C80, C97
TUMOR BENIGNO DEL ENCÉFALO Y DE OTRAS PARTES DEL SISTEMA NERVIOSO CENTRAL	D33
RESTO DE TUMORES (IN SITU, BENIGNOS, DE COMPORTAMIENTO INCIERTO O DESCONOCIDO)	D00-D07, D09-D32, D34-D48
ANEMIAS	D50-D53, D55-D62, D64
RESTO ENF DE LA SANGRE Y ORG HEMATOPOYÉTICOS Y CIERTOS TRASTORNOS MECANISMO DE INMUNIDAD	D65-D76, D80-D84, D86, D89
DIABETES MELLITUS	E10-E14
DESNUTRICIÓN	E40-E46
RESTO DE ENFERMEDADES ENDOCRINAS, NUTRICIONALES Y METABÓLICAS	E00-E07, E15, E16, E20-E32, E34, E50-E56, E58-E61, E63-E68, E70-E80, E83-E89
TRASTORNOS MENTALES Y DEL COMPORTAMIENTO DEBIDOS AL USO DE ALCOHOL	F10
RESTO DE TRASTORNOS MENTALES Y DEL COMPORTAMIENTO	F01, F03, F04-F07, F09, F11-F45, F48, F50-F55, F59-F66, F68-F73, F78-F84, F88-F95, F98, F99
MENINGITIS	G00, G03
OTRAS ENFERMEDADES INFLAMATORIAS DEL SISTEMA NERVIOSO CENTRAL	G04, G06, G08, G09
ENFERMEDAD DE ALZHEIMER	G30
RESTO DE ENFERMEDADES DEL SISTEMA NERVIOSO	G10-G12, G20, G21, G23-G25, G31, G35-G37, G40, G41, G43-G45, G47, G50-G52, G54, G56-G58, G60-G62, G64, G70-G72, G80-G83, G90-G93, G95, G96, G98

LISTA BÁSICA PARA LA TABULACIÓN DE MORTALIDAD

DENOMINACIÓN DE LOS GRUPOS DE CAUSAS DE DEFUNCIÓN	CÓDIGOS CIE-10
ENFERMEDADES DEL OJO Y SUS ANEXOS	H00-H02, H04, H05, H10, H11, H15-H18, H20, H21, H25-H27, H30, H31, H33-H35, H40, H43, H44, H46, H47, H49-H55, H57
ENFERMEDADES DEL OÍDO Y DE LA APÓFISIS MASTOIDES	H60, H61, H65, H66, H68-H74, H80, H81, H83, H90-H93
FIEBRE REUMÁTICA AGUDA Y ENFERMEDADES CARDÍACAS REUMÁTICAS CRÓNICAS	I00-I02, I05-I09
ENFERMEDADES HIPERTENSIVAS	I10-I13
INFARTO AGUDO DEL MIOCARDIO	I21, I22
OTRAS ENFERMEDADES ISQUÉMICAS DEL CORAZÓN	I20, I24, I25
ENFERMEDAD CARDIOPULMONAR Y DE LA CIRCULACIÓN PULMONAR	I26-I28
INSUFICIENCIA CARDÍACA	I50
OTRAS FORMAS DE ENFERMEDADES DEL CORAZÓN	I30, I31, I33-I38, I40, I42, I44-I49, I51
ENFERMEDADES CEREBROVASCULARES	I60-I64, I67, I69
ENFERMEDADES DE LAS ARTERIAS, ARTERIOLAS Y VASOS CAPILARES	I70-I74, I77, I78
FLEBITIS, EMBOLIAS Y TROMBOSIS VENOSAS	I80-I82
RESTO DE ENFERMEDADES DEL SISTEMA CIRCULATORIO	I83-I89, I95, I99
INFLUENZA	J10, J11
NEUMONÍA	J12-J16, J18
BRONQUITIS Y OTRAS ENFERMEDADES PULMONARES OBSTRUCTIVAS CRÓNICAS	J40-J42, J44
ENFISEMA	J43
ASMA	J45, J46
RESTO DE ENFERMEDADES DEL SISTEMA RESPIRATORIO	J00-J06, J20-J22, J30-J39, J47, J60-J70, J80-J82, J84-J86, J90, J92-J94, J96, J98
ÚLCERA PÉPTICA	K25-K28
HERNIA, ÍLEO PARALÍTICO Y OBSTRUCCIÓN INTESTINAL SIN HERNIA	K40-K46, K56
ENTERITIS Y COLITIS NO INFECCIOSAS	K50-K52
ENFERMEDAD ALCOHÓLICA DEL HÍGADO	K70
OTRAS ENFERMEDADES DEL HÍGADO	K71-K76
RESTO ENFERMEDADES DEL SISTEMA DIGESTIVO	K00-K14, K20-K22, K29-K31, K35-K38, K55, K57-K63, K65, K66, K80-K83, K85, K86, K90, K92
ENFERMEDADES DE LA PIEL Y DEL TEJIDO SUBCUTÁNEO	L00-L05, L08, L10-L13, L20-L30, L40-L44, L50-L53, L55-L60, L63-L68, L70-L75, L80-L85, L87-L95, L97, L98
ARTROPATÍAS	M00, M02, M05, M06, M08, M10-M13, M15-M19
RESTO DE ENFERMEDADES DEL SISTEMA MUSCULAR Y DEL TEJIDO CONJUNTIVO	M20-M25, M30-35, M40-M48, M50, M51, M53, M54, M60-M62, M65-M67, M70-M72, M75-M77, M79-M81, M83-M89, M91-M95, M99
ENFERMEDADES RENALES Y DEL URÉTER	N00-N07, N10-N19, N25-N28
HIPERPLASIA DE LA PRÓSTATA	N40
RESTO DE ENFERMEDADES DEL SISTEMA GENITOURINARIO	N20, N21, N23, N30-N32, N34-N36, N39, N41-N50, N60-N64, N70-N73, N75, N76, N80-N98

LISTA BÁSICA PARA LA TABULACIÓN DE MORTALIDAD

DENOMINACIÓN DE LOS GRUPOS DE CAUSAS DE DEFUNCIÓN	CÓDIGOS CIE-10
ABORTO	O00-O07
CAUSAS OBSTÉTRICAS DIRECTAS	O10-O16, O20-O26, O28-O36, O40-O48, O60-O75, O85-O92, O95
CAUSAS POST-OBSTÉTRICAS	O96, O97
CAUSAS OBSTÉTRICAS INDIRECTAS	O98, O99
TRASTORNOS RELACIONADOS CON GESTACIÓN CORTA Y BAJO PESO AL NACER	P05, P07
TRASTORNOS RESPIRATORIOS Y CARDIOVASCULARES	P20-P29
RESTO CIERTAS AFECCIONES ORIGINADAS EN EL PERÍODO PERINATAL	P00-P04, P08, P10-P15, P35-P39, P50-P61, P70-P72, P74, P76-P78, P80, P81, P83, P90-P94, P96
HIDROCEFALIA CONGÉNITA Y ESPINA BÍFIDA	Q03, Q05
MALFORMACIONES CONGÉNITAS DEL SISTEMA CIRCULATORIO	Q20-Q28
RESTO MALFORMACIONES CONGÉNITAS, DEFORMACIONES Y ANOMALÍAS CROMOSÓMICAS	Q00-Q02, Q04, Q06, Q07, Q10-Q18, Q30-Q45, Q50-Q56, Q60-Q87, Q89-Q93, Q95-Q99
SÍNDROME DE LA MUERTE SÚBITA INFANTIL	R95
OTROS SÍNTOMAS, SIGNOS Y HALLAZGOS ANORMALES CLÍNICOS Y DE LABORATORIO, NO CLASIFICADOS EN OTRA PARTE	R00-R07, R09-R23, R25-R27, R29-R36, R39-R64, R68, R70-R94, R96, R98, R99
ACCIDENTES DE TRANSPORTE	V01-V06, V09, V10-V89, V91, V93-V99
AHOGAMIENTO ACCIDENTAL	V90, V92, W65-W70, W73, W74
CAÍDAS ACCIDENTALES	W10-W19
ACCIDENTES POR EXPLOSIONES, EXPOSICIÓN A CORRIENTE ELÉCTRICA, HUMO, FUEGO Y LLAMAS	W35-W40, W85-W87, X00-X06, X09-X19
ENVENENAMIENTO ACCIDENTAL	X40-X49
OTROS ACCIDENTES	W20-W34, W41-W45, W49-W60, W64, W75-W81, W83, W84, W88-W94, W99,
	X20-X39, X50-X59
SUICIDIO	X60-X84
AGRESIONES	X85-X99, Y00-Y09
EVENTOS DE INTENCIÓN NO DETERMINADA	Y10-Y34
INTERVENCIÓN LEGAL Y OPERACIONES DE GUERRA	Y35, Y36
COMPLICACIONES DE LA ATENCIÓN MÉDICA Y QUIRÚRGICA	Y40-Y66, Y69-Y84
SECUELAS DE CAUSAS EXTERNAS	Y85-Y89

LISTA DE CAUSAS SELECCIONADAS PARA MORTALIDAD PERINATAL

CAUSAS DE DEFUNCIÓN	CÓDIGOS CIE 10a. REVISIÓN
Feto y recién nacido afectado por factores maternos y por complicaciones del embarazo, del trabajo de parto y del parto	P00-P04
* Feto afectado condiciones maternas no necesariamente relacionadas con el embarazo presente	P00
* Feto afectado por complicaciones maternas del embarazo	P01
* Feto afectado por complicaciones placenta, cordón umbilical y membranas	P02
* Feto afectado por otras complicaciones del trabajo de parto y del parto	P03
* Feto afectado por influencias nocivas transmitidas a través de placenta	P04
Trastornos relacionados con la duración de la gestación y del crecimiento fetal	P05-P08
* Retardo del crecimiento fetal y desnutrición fetal	P05
* Trastornos relacionados con el embarazo prolongado y con sobrepeso al nacer	P08
Traumatismo del nacimiento	P10-P15
Hipoxia intrauterina	P20
Dificultad respiratoria del recién nacido	P22
Neumonía congénita	P23
Otras afecciones respiratorias del recién nacido	P24-P28
Sepsis bacteriana del recién nacido	P36
Onfalitis del recién nacido con o sin hemorragia leve	P38
Trastornos hemorrágicos y hematológicos del feto	P50-P61
Muerte fetal de causa no especificada	P95
Resto de afecciones perinatales	P29, P35, P37, P39, P70-P94, P96
Anencefalia y malformaciones congénitas similares	Q00
Hidrocefalo congénito y espina bífida	Q03, Q05
Otras malformaciones congénitas del sistema nervioso	Q01, Q02, Q04, Q06-Q07
Malformaciones congénitas del corazón	Q20-Q24
Síndrome de Down y otras anomalías cromosómicas	Q90-Q99
Otras malformaciones congénitas	Q10-Q18, Q25-Q28, Q30-Q89
Todas las demás causas	

LISTA DE TABULACIÓN PARA LA MORTALIDAD INFANTIL Y DEL NIÑO

GRUPOS DE CAUSAS DE DEFUNCIÓN	CÓDIGOS CIE-10
<p>1. Ciertas enfermedades infecciosas y parasitarias Diarrea y gastroenteritis de presunto origen infeccioso Otras enfermedades infecciosas intestinales Tuberculosis Tétanos Difteria Tos ferina Infección meningocócica Septicemia Poliomielitis aguda Sarampión Enfermedad por virus de la inmunodeficiencia (VIH) Otras enfermedades virales Paludismo (malaria) Resto de ciertas enfermedades infecciosas y parasitarias</p> <p>2. Tumores (neoplasias) Leucemia Resto de tumores malignos Resto de tumores</p> <p>3. Enfermedades de la sangre y de los órganos hematopoyéticos Anemias Resto de enfermedades de la sangre y los órganos hematopoyéticos</p> <p>4. Enfermedades endocrinas, nutricionales y metabólicas Desnutrición y otras deficiencias nutricionales Resto de enfermedades endocrinas, nutricionales y metabólicas</p> <p>5. Enfermedades del sistema nervioso Meningitis Resto de enfermedades del sistema nervioso</p> <p>6. Enfermedades del oído y de la apófisis mastoides</p> <p>7. Enfermedades del sistema circulatorio</p> <p>8. Enfermedades del sistema respiratorio Neumonía Otras infecciones respiratorias agudas Resto de enfermedades del sistema respiratorio</p> <p>9. Enfermedades del sistema digestivo</p>	<p>A00-B99 A09 A00-A08 A15-A19 Neonatal: A33; Otros: A35 A36 A37 A39 A40-A41 A80 B05 B20-B24 A81-B04; B06-B19; B25-B34 B50-B54 Demás categorías A y B</p> <p>C00-D48 C91-C95 C00-C90; C96-C97 D00-D48</p> <p>D50-D89 D50-D64 D65-D89</p> <p>E00-E88 E40-E64 Demás categorías E</p> <p>G00-G98 G00, G03 G04-G98</p> <p>H60-H93</p> <p>I00-I99</p> <p>J00-J98 J12-J18 J00-J11; J20-J22 J30-J98</p> <p>K00-K92</p>

LISTA DE TABULACIÓN PARA LA MORTALIDAD INFANTIL Y DEL NIÑO

GRUPOS DE CAUSAS DE DEFUNCIÓN	CÓDIGOS CIE-10
10. Enfermedades del sistema genitourinario	N00-N98
11. Ciertas afecciones originadas en el período perinatal	P00-P96
Feto y recién nacido afectado por factores maternos y complicaciones del embarazo, del trabajo de parto y parto	P00-P04
Trastornos relacionados con la duración de la gestación y el crecimiento fetal	P05-P08
Traumatismo del nacimiento	P10-P15
Hipoxia intrauterina y asfixia del nacimiento	P20-P21
Dificultad respiratoria del recién nacido	P22
Neumonía congénita	P23
Otras afecciones respiratorias del recién nacido	P24-P28
Sepsis bacteriana del recién nacido	P36
Onfalitis del recién nacido con o sin hemorragia leve	P38
Trastornos hemorrágicos y hematológicos del feto y del recién nacido	P50-P61
Resto de afecciones perinatales	Demás categorías P
12. Malformaciones congénitas, deformidades y anomalías cromosómicas	Q00-Q99
Hidrocefalo congénito y espina bífida	Q03; Q05
Otras malformaciones congénitas del sistema nervioso	Q00-Q02; Q04; Q06-Q07
Malformaciones congénitas del corazón	Q20-Q24
Otras malformaciones congénitas del sistema circulatorio	Q25-Q28
Síndrome de Down y otras anomalías cromosómicas	Q90-Q99
Otras malformaciones congénitas	Demás categorías Q
13. Síntomas, signos y hallazgos anormales clínicos y de laboratorio no clasificados en otra parte	R00-R99
Síndrome de muerte súbita infantil	R95
Otros síntomas, signos y hallazgos anormales clínicos y de laboratorio no clasificados en otra parte	Demás categorías R
14. Todas las demás enfermedades	F01-F99; H00-H59; L00-L98; M00-M99
15. Causas externas de morbilidad y de mortalidad	V01-Y89
Accidentes de transporte	V01-V99
Ahogamiento y sumersión accidentales	W65-W74
Otros accidentes que obstruyen la respiración	W75-W84
Exposición al humo, fuego y llamas	X00-X09
Envenenamiento accidental por, y exposición a sustancias nocivas	X40-X49
Agresiones	X85-Y09
Todas las demás causas externas	Demás categorías W; X; Y

LISTA DE TABULACIÓN PARA LA MORTALIDAD POR CAUSAS VIOLENTAS

TIPO DE MECANISMO	INTENCIONALIDAD				
	NO INTENCIONAL	SUICIDIO	HOMICIDIO	INDETERMINADA	INTERVENC. LEGAL
CORTE O PERFORACIÓN	W25-W29; W45	X78	X99	Y28	Y354
AHOGAMIENTO Y SUMERSIÓN	W65-W74	X71	X92	Y21	—
CAÍDA	W00-W19	X80	Y01	Y30	—
FUEGO (Llama, objeto o sustancia)	X00-X19	X76-X77	X97-X98	Y26-Y27	Y363
ARMA DE FUEGO	W32-W34	X72-X74	X93-X95	Y22-Y24	Y350
MAQUINARIA	W24; W30-W31	—	—	—	—
VEHÍCULO DE TRANSPORTE TERRESTRE	V01-V89	X82	Y03	Y32	—
OTRO VEHÍCULO DE TRANSPORTE	V90-V99	—	—	—	Y361
FACTORES NATURALES O AMBIENTALES	W53-W64; W92-W99; W42; W43; X20-X39; X51; X57				
ESFUERZO EXCESIVO	X50	—	—	—	—
ENVENENAMIENTO	X40-X49	X60-X69	X85-X90	Y10-Y19	Y352
GOLPE POR O CONTRA	W20-W22; W50-W52	X79	Y00, Y04	Y29	Y353
AHORCAMIENTO O SOFOCACIÓN	W75-W84	X70	X91	Y20	—
OTROS MEDIOS ESPECIFICADOS	W23; W35-W41; W44; W49; W85-W91; Y85; X58; Y86	X75; X81	X96; Y02; Y05-Y07; Y871	Y25; Y31; Y33; Y872	Y35 [1,5]; Y36 [0,2,4-8] Y356; Y890; Y891
NO ESPECIFICADOS	X59	X84	Y09	Y34; Y899	Y357; Y369
NO CLASIFICABLES					
* COMPLICACIONES DE LA ATENCIÓN MÉDICA Y QUIRÚRGICA					
Y40-Y59; Y880					
Y60-Y84; Y88 [1;3]					

NOTA

Téngase presente que, a diferencia de otras listas de tabulación presentadas en esta publicación, las defunciones debidas a las causas V90 y V92 se incluyen entre las causadas por otros vehículos de transporte no terrestre. Asimismo, a los eventos de intención no determinada se agrega la categoría Y899 (secuela de causa externa no especificada) y a los efectos adversos la categoría Y88 (secuelas de atención médico y quirúrgica como causa externa).

Lista presentada en la Reunión sobre "Familias de Clasificaciones Internacionales" de la Organización Mundial de la Salud. Reykjavik, Islandia, octubre de 2004.