

SECRETARIA DE POLITICAS, REGULACION E INSTITUTOS
DIRECCION DE ESTADISTICAS E INFORMACION DE SALUD

SISTEMA ESTADÍSTICO DE SALUD

ESTADISTICAS VITALES

INFORMACION BASICA - AÑO 2009



**Ministerio de
Salud**
Presidencia de la Nación

Buenos Aires,
República Argentina.
Noviembre de 2010

ESTADISTICAS VITALES

INFORMACION BASICA - AÑO 2009

Noviembre de 2010

MINISTERIO DE SALUD DE LA NACION
SECRETARIA DE POLITICAS, REGULACION E INSTITUTOS
DIRECCION DE ESTADISTICAS E INFORMACION DE SALUD

AUTORIDADES NACIONALES

PRESIDENTA DE LA NACION

DRA. CRISTINA E. FERNÁNDEZ DE KIRCHNER

MINISTRO DE SALUD

DR. JUAN L. MANZUR

SECRETARIO DE POLITICAS, REGULACION E INSTITUTOS

DR. GABRIEL YEDLIN

DIRECCION DE ESTADISTICAS E INFORMACION DE SALUD

Lic. Elida H. MARCONI

Lic. María de las Mercedes Fernández

Lic. Karina V. Loiácono
C.P.N. José A. Garro
Técn. Est. Salud Catalina Lazaroff
Aux. Est. Salud María Rosa Machado

Lic. Carlos G. Guevel

Lic. Adrián Santoro
Lic. Giselle García
Técn. Est. Salud Ana María Vander Horden
Técn. Est. Salud Ada R. Miño
Sra. Marisa S. Peyton

Sra. Nora J. Pérez

Srta. Aurea Marisol de Arriba
Sr. German Breda
Sra. Olga M. Pivchuk
Sra. Dalinda M. Liendo

Lic. Marta E. Grünwaldt

Lic. Andrea F. Pantano

CONTENIDO:

	Pág.
INTRODUCCION	1
CONSIDERACIONES SOBRE EL PROCESAMIENTO DE LOS DATOS DEL AÑO 2009	2
ESTRUCTURA DE LA PUBLICACION	5
TABLAS	
TABLA 1 INDICADORES DE NATALIDAD, NUPCIALIDAD, MORTALIDAD GENERAL, INFANTIL Y MATERNA POR JURISDICCION DE RESIDENCIA.- REPUBLICA ARGENTINA - AÑO 2009	6
TABLA 2 NACIDOS VIVOS REGISTRADOS SEGUN EDAD DE LA MADRE, POR JURISDICCION DE RESIDENCIA DE LA MADRE.- REPUBLICA ARGENTINA - AÑO 2009	7
TABLA 3 NACIDOS VIVOS REGISTRADOS SEGUN NIVEL DE INSTRUCCION DE LA MADRE, POR JURISDICCION DE RESIDENCIA DE LA MADRE.- REPUBLICA ARGENTINA - AÑO 2009	8
TABLA 4 NACIDOS VIVOS REGISTRADOS SEGUN NUMERO DE ORDEN DE NACIDO VIVO, POR JURISDICCION DE RESIDENCIA DE LA MADRE.- REPUBLICA ARGENTINA - AÑO 2009	9
TABLA 5 NACIDOS VIVOS REGISTRADOS SEGUN INTERVALOS DE PESO AL NACER, POR JURISDICCION DE RESIDENCIA DE LA MADRE.- REPUBLICA ARGENTINA - AÑO 2009	10
TABLA 6 NACIDOS VIVOS REGISTRADOS SEGUN TIPO Y CATEGORIZACION DE PESO AL NACER, POR JURISDICCION DE RESIDENCIA DE LA MADRE - REPUBLICA ARGENTINA - AÑO 2009	11
TABLA 7 NACIDOS VIVOS REGISTRADOS SEGUN TIEMPO DE GESTACION, POR JURISDICCION DE RESIDENCIA DE LA MADRE.- REPUBLICA ARGENTINA - AÑO 2009	12
TABLA 8 NACIDOS VIVOS REGISTRADOS SEGUN INTERVALOS DE PESO AL NACER Y CATEGORIAS DE EDAD GESTACIONAL, POR JURISDICCION DE RESIDENCIA DE LA MADRE.- REPUBLICA ARGENTINA - AÑO 2009	13
TABLA 9 NACIDOS VIVOS REGISTRADOS SEGUN INTERVALOS DE PESO AL NACER, POR CATEGORIAS DE EDAD GESTACIONAL.- REPUBLICA ARGENTINA - AÑO 2009	14
TABLA 10 NACIDOS VIVOS REGISTRADOS SEGUN NIVEL DE INSTRUCCION DE LA MADRE, POR NUMERO DE ORDEN DE NACIDO VIVO.- REPUBLICA ARGENTINA - AÑO 2009	14
TABLA 11 NACIDOS VIVOS REGISTRADOS SEGUN MAXIMO NIVEL DE INSTRUCCION ALCANZADO Y EDAD DE LA MADRE POR JURISDICCION DE RESIDENCIA DE LA MADRE - REPUBLICA ARGENTINA - AÑO 2009	15
TABLA 12 NACIDOS VIVOS REGISTRADOS SEGUN SITUACION CONYUGAL DE LA MADRE, POR JURISDICCION DE RESIDENCIA DE LA MADRE.- REPUBLICA ARGENTINA - AÑO 2009	16

TABLA 13	NACIDOS VIVOS REGISTRADOS SEGUN SEXO, POR JURISDICCION DE RESIDENCIA DE LA MADRE.- REPUBLICA ARGENTINA - AÑO 2009	16
TABLA 14	NACIDOS VIVOS REGISTRADOS SEGUN TIPO DE PARTO, POR JURISDICCION DE RESIDENCIA DE LA MADRE.- REPUBLICA ARGENTINA - AÑO 2009	17
TABLA 15	NACIDOS VIVOS REGISTRADOS Y OCURRIDOS EN ESTABLECIMIENTOS DE SALUD SEGUN TIPO DE ESTABLECIMIENTO E INTERVALOS DE PESO AL NACER, POR JURISDICCION DE RESIDENCIA DE LA MADRE.- REPUBLICA ARGENTINA – AÑO 2009	18
TABLA 16	NACIDOS VIVOS REGISTRADOS SEGUN ASOCIACION DE LA MADRE A ALGUN SISTEMA DE ATENCION DE LA SALUD Y LOCAL DE OCURRENCIA, POR JURISDICCION DE RESIDENCIA DE LA MADRE.- REPUBLICA ARGENTINA – AÑO 2009	19
TABLA 17	NACIDOS VIVOS REGISTRADOS SEGUN JURISDICCION DE OCURRENCIA, POR JURISDICCION DE RESIDENCIA DE LA MADRE.- REPUBLICA ARGENTINA - AÑO 2009	20
TABLA 18	NACIDOS VIVOS REGISTRADOS SEGUN LOCAL DE OCURRENCIA, POR JURISDICCION DE OCURRENCIA.- REPUBLICA ARGENTINA - AÑO 2009	21
TABLA 19	NACIDOS VIVOS REGISTRADOS SEGUN PERSONA QUE ATENDIO EL PARTO, POR JURISDICCION DE OCURRENCIA.- REPUBLICA ARGENTINA - AÑO 2009	22
TABLA 20	CANTIDAD DE NACIDOS VIVOS INSCRIPTOS SEGUN AÑO DE OCURRENCIA POR JURISDICCION DE REGISTRO. – REPUBLICA ARGENTINA – AÑO 2009	23
TABLA 21	INDICADORES SELECCIONADOS DE NATALIDAD. – REPUBLICA ARGENTINA – AÑO 2009	24
TABLA 22	DEFUNCIONES SEGUN EDAD, POR JURISDICCION DE RESIDENCIA Y SEXO.- REPUBLICA ARGENTINA - AÑO 2009 AMBOS SEXOS	25
TABLA 22 A	DEFUNCIONES SEGUN EDAD, POR JURISDICCION DE RESIDENCIA Y SEXO.- REPUBLICA ARGENTINA - AÑO 2009 VARONES	27
TABLA 22 B	DEFUNCIONES SEGUN EDAD, POR JURISDICCION DE RESIDENCIA Y SEXO.- REPUBLICA ARGENTINA - AÑO 2009 MUJERES	29
TABLA 23	TASAS DE MORTALIDAD ESPECIFICAS POR 1000 HABITANTES SEGUN GRUPOS DE EDAD Y SEXO, POR JURISDICCION DE RESIDENCIA DE LOS FALLECIDOS.- REPUBLICA ARGENTINA - AÑO 2009 AMBOS SEXOS	31
TABLA 23 A	TASAS DE MORTALIDAD ESPECIFICAS POR 1000 HABITANTES SEGUN GRUPOS DE EDAD Y SEXO, POR JURISDICCION DE RESIDENCIA DE LOS FALLECIDOS. – REPUBLICA ARGENTINA - AÑO 2009 VARONES	32

TABLA 23 B	TASAS DE MORTALIDAD ESPECIFICAS POR 1000 HABITANTES SEGUN GRUPOS DE EDAD Y SEXO, POR JURISDICCION DE RESIDENCIA DE LOS FALLECIDOS.- REPUBLICA ARGENTINA - AÑO 2009 MUJERES	33
TABLA 24	CANTIDAD DE DEFUNCIONES POR GRUPOS DE EDAD Y SEXO, SEGUN GRUPOS DE CAUSAS SELECCIONADAS. REPUBLICA ARGENTINA - AÑO 2009 - AMBOS SEXOS	34
TABLA 24 A	CANTIDAD DE DEFUNCIONES POR GRUPOS DE EDAD Y SEXO, SEGÚN GRUPOS DE CAUSAS SELECCIONADAS. REPÚBLICA ARGENTINA - AÑO 2009 - VARONES	37
TABLA 24 B	CANTIDAD DE DEFUNCIONES POR GRUPOS DE EDAD Y SEXO, SEGUN GRUPOS DE CAUSAS SELECCIONADAS. REPUBLICA ARGENTINA – AÑO 2009 – MUJERES	40
TABLA 25	DEFUNCIONES SEGUN EDAD, POR CAUSA DE MUERTE Y SEXO. TOTAL DEL PAIS. – REPUBLICA ARGENTINA – AÑO 2009 - AMBOS SEXOS	43
TABLA 25 A	DEFUNCIONES SEGUN EDAD, POR CAUSA DE MUERTE Y SEXO. TOTAL DEL PAIS. – REPUBLICA ARGENTINA – AÑO 2009- VARONES	51
TABLA 25 B	DEFUNCIONES SEGUN EDAD, POR CAUSA DE MUERTE Y SEXO. TOTAL DEL PAIS. – REPUBLICA ARGENTINA – AÑO 2009 - MUJERES	59
TABLA 26	CANTIDAD DE MUERTES, MORTALIDAD PROPORCIONAL Y TASA DE MORTALIDAD (CADA 100.000 HABITANTES) DE LAS PRINCIPALES CAUSAS DE DEFUNCION SEGUN GRUPOS DE EDAD Y SEXO. - REPUBLICA ARGENTINA - AÑO 2009	67
TABLA 27	DEFUNCIONES POR CAUSAS EXTERNAS CLASIFICADAS SEGUN MECANISMO DE LA MUERTE E INTENCIONALIDAD POR SEXO. - REPUBLICA ARGENTINA - AÑO 2009	72
TABLA 28	CANTIDAD DE DEFUNCIONES SEGUN LUGAR DE OCURRENCIA Y GRUPOS DE EDAD, POR JURISDICCION DE RESIDENCIA . – REPUBLICA ARGENTINA – AÑO 2009	73
TABLA 29	CANTIDAD DE DEFUNCIONES POR LOCAL DE OCURRENCIA, SEGUN JURISDICCION DE RESIDENCIA DEL FALLECIDO. – REPUBLICA ARGENTINA – AÑO 2009	74
TABLA 30	CANTIDAD DE DEFUNCIONES POR LOCAL DE OCURRENCIA, SEGUN GRUPOS DE EDAD DE LOS FALLECIDOS. REPUBLICA ARGENTINA – AÑO 2009	75
TABLA 31	CANTIDAD DE DEFUNCIONES SEGUN ESTABLECIMIENTO DE OCURRENCIA DE LA DEFUNCION Y ASOCIACION A ALGUN SISTEMA DE ATENCION DE LA SALUD, POR GRUPO DE EDAD DEL FALLECIDO. – REPUBLICA ARGENTINA – AÑO 2009	76
TABLA 32	DEFUNCIONES INFANTILES Y TASAS POR 1.000 NACIDOS VIVOS, DE MORTALIDAD INFANTIL, NEONATAL Y POSTNEONATAL, POR JURISDICCION DE RESIDENCIA DE LA MADRE.- REPUBLICA ARGENTINA - AÑO 2009	77

TABLA 33	TASAS DE MORTALIDAD INFANTIL, POR JURISDICCION DE RESIDENCIA DE LA MADRE. REPUBLICA ARGENTINA – AÑOS 1980 – 2009	78
TABLA 34	CANTIDAD DE DEFUNCIONES NEONATALES, PORCENTAJES Y TASAS DE MORTALIDAD POR 1000 NACIDOS VIVOS, SEGUN GRUPOS DE CAUSAS BASADOS EN CRITERIOS DE REDUCIBILIDAD.- REPUBLICA ARGENTINA – AÑO 2009	80
TABLA 35	CANTIDAD DE DEFUNCIONES POSTNEONATALES, PORCENTAJES Y TASAS DE MORTALIDAD POR 1000 NACIDOS VIVOS, SEGUN GRUPOS DE CAUSAS BASADOS EN CRITERIOS DE REDUCIBILIDAD.- REPUBLICA ARGENTINA AÑO 2009	80
TABLA 36	CANTIDAD DE DEFUNCIONES DE MENORES DE 1 AÑO SEGUN INTERVALOS DE PESO AL NACER (en gramos), POR JURISDICCION DE RESIDENCIA DE LA MADRE. REPUBLICA ARGENTINA – AÑO 2009	81
TABLA 36A	CANTIDAD DE DEFUCIONES NEONATALES SEGUN INTERVALOS DE PESO AL NACER (en gramos), POR JURISDICCION DE RESIDENCIA DE LA MADRE- REPUBLICA ARGENTINA – AÑO 2009	82
TABLA 36B	CANTIDAD DE DEFUNCIONES POSTNEONATALES SEGUN INTERVALOS DE PESO AL NACER (en gramos), POR JURISDICCION DE RESIDENCIA DE LA MADRE.- REPUBLICA ARGENTINA – AÑO 2009	83
TABLA 37	CANTIDAD DE DEFUNCIONES DE MENORES DE 5 AÑOS POR GRUPOS DE EDAD, SEGUN CAUSAS SELECCIONADAS. REPUBLICA ARGENTINA – AÑO 2009	84
TABLA 38	MUERTES MATERNAS Y TASA DE MORTALIDAD MATERNA POR 10.000 NACIDOS VIVOS SEGUN CAUSAS DE MUERTE Y GRUPOS DE EDAD DE LAS FALLECIDAS.- REPUBLICA ARGENTINA – AÑO 2009	86
TABLA 39	DEFUNCIONES MATERNAS POR GRUPOS DE CAUSAS, DEFUNCIONES MATERNAS TARDÍAS Y TASA DE MORTALIDAD MATERNA (CADA 10.000 NACIDOS) SEGUN JURISDICCION DE RESIDENCIA. – REPUBLICA ARGENTINA – AÑO 2009	87
TABLA 40	DEFUNCIONES MATERNAS Y DEFUNCIONES MATERNAS TARDÍAS POR GRUPOS DE EDAD SEGUN JURISDICCION DE RESIDENCIA. – REPUBLICA ARGENTINA – AÑO 2009	88
TABLA 41	TASAS DE MORTALIDAD MATERNA POR 10.000 NACIDOS VIVOS SEGUN JURISDICCION DE RESIDENCIA DE LAS FALLECIDAS, POR AÑO DE REGISTRO. – REPUBLICA ARGENTINA – AÑOS 1980 A 2009.	89
TABLA 42	DEFUNCIONES FETALES SEGUN JURISDICCION DE REGISTRO POR TIEMPO DE GESTACION. REPUBLICA ARGENTINA – AÑO 2009	91
TABLA 43	DEFUNCIONES FETALES SEGUN EDAD GESTACIONAL, POR JURISDICCION DE RESIDENCIA DE LA MADRE. REPUBLICA ARGENTINA – AÑO 2009	92
TABLA 44	DEFUNCIONES FETALES SEGUN INTERVALOS DE PESO, POR JURISDICCION DE RESIDENCIA DE LA MADRE.- REPUBLICA ARGENTINA – AÑO 2009	93

TABLA 45	DEFUNCIONES FETALES SEGUN EDAD DE LA MADRE, POR JURISDICCION DE RESIDENCIA DE LA MADRE.- REPUBLICA ARGENTINA – AÑO 2009	94
TABLA 46	DEFUNCIONES FETALES SEGUN CONDICIÓN DEL FETO, POR JURISDICCION DE RESIDENCIA DE LA MADRE.- REPUBLICA ARGENTINA – AÑO 2009	95
TABLA 47	DEFUNCIONES FETALES Y TASAS DE MORTALIDAD PERINATAL Y FETAL, POR JURISDICCION DE RESIDENCIA DE LA MADRE. REPUBLICA ARGENTINA – AÑO 2009	96
TABLA 48	DEFUNCIONES FETALES SEGUN EDAD GESTACIONAL E INTERVALOS DE PESO. REPUBLICA ARGENTINA – AÑO 2009	97
TABLA 49	DEFUNCIONES FETALES SEGUN AGRUPAMIENTO DE CAUSAS DE MUERTE E INTERVALOS DE PESO. - REPUBLICA ARGENTINA. – AÑO 2009	98

GRAFICOS

99

TASA DE MORTALIDAD INFANTIL POR JURISDICCION DE RESIDENCIA DE LA MADRE - REPUBLICA ARGENTINA - AÑO 2009

DISTRIBUCION DE LAS MUERTES NEONATALES SEGUN CRITERIOS DE REDUCIBILIDAD

- REPUBLICA ARGENTINA – AÑO 2009

DISTRIBUCION DE LAS MUERTES POSTNEONATALES SEGUN CRITERIOS DE REDUCIBILIDAD

- REPUBLICA ARGENTINA – AÑO 2009

TASAS DE MORTALIDAD INFANTIL, NEONATAL Y POSTNEONATAL CADA 1.000 NACIDOS VIVOS - REPUBLICA ARGENTINA -
AÑOS 1980- 2009

TASA DE MORTALIDAD MATERNA POR JURISDICCION DE RESIDENCIA DE LA FALLECIDA

- REPUBLICA ARGENTINA - AÑO 2009

DISTRIBUCION DE LA MORTALIDAD MATERNA POR CAUSAS. - REPUBLICA ARGENTINA - AÑO 2009

TASAS DE MORTALIDAD MATERNA CADA 10.000 NACIDOS VIVOS. REPUBLICA ARGENTINA - AÑOS 1980-2009

ANEXO

POBLACION SEGUN SEXO Y GRUPOS QUINQUENALES DE EDAD, ESTIMADA AL 30-VI-08 POR PROVINCIAS - AMBOS SEXOS	107
POBLACION SEGUN SEXO Y GRUPOS QUINQUENALES DE EDAD, ESTIMADA AL 30-VI-08 POR PROVINCIAS - VARONES	108
POBLACION SEGUN SEXO Y GRUPOS QUINQUENALES DE EDAD, ESTIMADA AL 30-VI-08 POR PROVINCIAS - MUJERES	109

CANTIDAD Y PORCENTAJE DE DEFUNCIONES POR CAUSAS MAL DEFINIDAS SEGUN JURISDICCION DE OCURRENCIA Y GRUPOS DE EDAD - REPUBLICA ARGENTINA - AÑO 2009.	110
---	-----

ANEXO METODOLOGICO

DEFINICIONES, CONCEPTOS E INDICADORES UTILIZADOS	113
LISTA DE MORTALIDAD SEGUN CAUSAS SELECCIONADAS	123
LISTA BASICA PARA LA TABULACION DE MORTALIDAD	125
LISTA DE CAUSAS SELECCIONADAS PARA MORTALIDAD PERINATAL	129
LISTA DE TABULACION PARA LA MORTALIDAD INFANTIL Y DEL NIÑO	130
LISTA DE TABULACION PARA LA MORTALIDAD POR CAUSAS VIOLENTAS	132

INTRODUCCION

Esta publicación difunde información estadística básica que se complementa con otras Series y Boletines de la Dirección de Estadísticas e Información de Salud (DEIS).

Contiene información sobre NACIDOS VIVOS, MATRIMONIOS, DEFUNCIONES Y DEFUNCIONES FETALES para el total del país y por jurisdicción, incluyendo tasas y distribuciones relativas.

Se elaboró a partir de los datos disponibles para el año 2009 provenientes de los registros permanentes de ESTADISTICAS VITALES:

- Informe Estadístico de Nacido Vivo
- Informe Estadístico de Defunción
- Informe Estadístico de Defunción Fetal
- Informe Estadístico de Matrimonio

Los objetivos de esta publicación son los siguientes:

- difundir información sobre hechos vitales, y
- estimular el intercambio entre productores y usuarios.

La obtención de los datos supone el cumplimiento de las siguientes etapas:

- a nivel local, los establecimientos y el personal de salud certifican los hechos y captan los datos básicos en los instrumentos de recolección de datos normatizados. Los registros civiles y sus delegaciones inscriben y registran legalmente los hechos vitales. A ellos compete, además, la transmisión de los datos al nivel jurisdiccional;

- a nivel jurisdiccional (cada provincia y la Ciudad Autónoma de Buenos Aires), las unidades de Estadísticas Vitales y de Salud realizan la recepción, el control, la codificación, el ingreso y la elaboración de los datos, suministrando anualmente los archivos al nivel nacional;

- el nivel nacional (la Dirección de Estadísticas e Información de Salud), es el encargado de elaborar las estadísticas sobre hechos vitales para el total del país. También interviene en la normatización de todos los procesos que hacen a la producción de información. Asimismo publica y difunde información de interés nacional, teniendo en cuenta recomendaciones internacionales.

Desde 1994 hasta la actualidad, existe sólo un año de diferencia entre la recolección de los datos en el nivel local y la publicación y difusión de los mismos en el nivel nacional. Para un país de organización político-administrativa federal, esta demora puede considerarse muy buena y no tiene antecedentes desde la implementación del Sistema Estadístico de Salud (SES).

Esto significa un gran esfuerzo para la Dirección de Estadísticas e Información de Salud y el Sistema Estadístico de Salud que, a pesar de las dificultades, lograron estos avances.

Resulta importante destacar también que, a partir de la información de 1995, los archivos nacionales de nacimientos, defunciones y defunciones fetales contienen información actualizada de todas las jurisdicciones del país.

Es de señalar la importancia -para la mejoría del Subsistema de Estadísticas Vitales- de la existencia de la Comisión Interinstitucional de Estadísticas Vitales y de Registro Civil, coordinada por el Instituto Nacional de Estadística y Censos (INDEC) como organismo rector del Sistema Estadístico Nacional (SEN) e integrada por la Dirección de Estadísticas e Información de Salud del Ministerio de Salud, la Subsecretaría de Población y el Registro Nacional de las Personas del Ministerio del Interior y las Direcciones Provinciales de Registro Civil.

Por último, corresponde agradecer a todos los que posibilitaron de una u otra manera la edición de esta publicación, en especial a los Registros Civiles y a las unidades de estadísticas jurisdiccionales componentes del Sistema Estadístico de Salud.

CONSIDERACIONES SOBRE EL PROCESAMIENTO DE LOS DATOS DEL AÑO 2009

Las Estadísticas Vitales son parte del Sistema Estadístico de Salud (SES), siendo responsabilidad del Ministerio de Salud de la Nación por delegación del Instituto Nacional de Estadística y Censos.

La Dirección de Estadísticas e Información de Salud (DEIS) del Ministerio de Salud de la Nación, responsable de la coordinación del SES y la centralización de los datos, proporciona normas uniformes de recolección, elaboración y análisis de la información estadística, entre las cuales se encuentran las correspondientes a los hechos vitales, basadas en los principios y recomendaciones de la División Estadística del Departamento de Asuntos Económicos y Sociales de Naciones Unidas y de la Organización Mundial de la Salud, lo que contribuye a la homogeneidad y comparabilidad de los datos.

Se ha logrado mejorar los tiempos de procesamiento de manera considerable, tanto en el nivel nacional como en los niveles jurisdiccionales del Sistema Estadístico de Salud

En algunas áreas de ciertas provincias, persisten problemas de cobertura y de calidad de datos para algunas variables de registro más complejo. Se observan, en dichos casos, variaciones importantes en el número de hechos vitales y, consecuentemente, en las tasas resultantes.

Con el objeto de mejorar la presentación de los tabulados sobre nacidos vivos y defunciones fetales, se ha realizado una consistencia especial entre peso del feto y edad gestacional.

Asimismo, se considera conveniente aclarar que las defunciones fetales, y en especial las tempranas, poseen un subregistro importante que debe ser considerado en el análisis e interpretación de los datos.

Ante la existencia de defunciones ocurridas dos o más años antes del año de registro, que representan alrededor del 1,0 por mil del total de defunciones, se tomó la decisión de excluirlas del archivo nacional desde el año 2006.

En el presente, tanto en el nivel nacional como en los niveles jurisdiccionales, se continúan desarrollando actividades para la adecuación y el fortalecimiento del Sistema Estadístico de Salud.

En la XV Reunión Nacional de Estadísticas de Salud, realizada en la Ciudad de Buenos Aires del 28 al 30 de junio de 1999, se aprobaron los contenidos de los nuevos formularios de recolección de datos del Subsistema de Estadísticas Vitales como asimismo las correspondientes instrucciones para su llenado, acordándose la implementación de los mismos a partir del 1º de enero del año 2001.

EL USO DE LA CLASIFICACION ESTADISTICA INTERNACIONAL DE ENFERMEDADES Y PROBLEMAS RELACIONADOS CON LA SALUD - DECIMA REVISION (CIE-10).

A partir de la información del año 1997 las causas de muerte se codifican según la Clasificación Estadística Internacional de Enfermedades y Problemas Relacionados con la Salud - Décima Revisión (CIE-10). El Sistema Estadístico de Salud ha adoptado la CIE-10 para la codificación de la causa de muerte a partir del 1º de enero de 1997 y para la codificación de los diagnósticos de egreso de los establecimientos con internación que informan al Sistema, desde el 1º de enero de 1998.

Esta decisión, se encuadra dentro de las Recomendaciones sobre Estrategias y Cursos de Acción surgidas del "Grupo de consulta sobre aplicación de la CIE-10 en los países del MERCOSUR", reunido en Montevideo, Uruguay, en diciembre de 1995. El objetivo de la reunión fue coordinar actividades y cursos de acción comunes, con el fin de lograr una utilización racional de los recursos disponibles en estos países para la implementación de la CIE-10.

La clasificación de enfermedades, formalizada en 1893 como Lista Internacional de Causas de Defunción, ha tenido numerosas y relevantes modificaciones desde su implementación.

La CIE-10 contiene los más amplios cambios desde la Sexta Revisión a nivel de categorías, conceptos y definiciones. En función de ello, los datos de morbilidad y de mortalidad deben interpretarse considerando estos cambios.

En esta publicación se reemplaza la Lista Básica para la Tabulación presentada en el Volumen 1 de la Clasificación Estadística Internacional de Enfermedades y Problemas Relacionados con la Salud - Décima Revisión (CIE-10), por una lista recomendada por la OMS para la presentación estadística de las causas básicas de muerte.

Esto posibilita la comparación de la información del país con la de los otros países en las publicaciones anuales del mencionado organismo internacional. Sin embargo, por los cambios que introduce la CIE-10, no garantiza en forma absoluta la comparabilidad retrospectiva dentro del país.

Además, y con el objetivo de satisfacer distintos tipos de demandas habituales para el SES, se incorporan otras listas de agrupamientos de causas de muerte, aplicables a grupos específicos de causas –violencias-; a grupos de edad seleccionados -menores de 1 año-, etc.

Es necesario destacar y agradecer, muy especialmente, el apoyo brindado al Sistema Estadístico de Salud por la Comisión Nacional de Clasificación de Enfermedades (CNCE) para implementar en el país la CIE-10. Esta Comisión ha participado activamente en la preparación de material didáctico y en la organización y realización de talleres y cursos para codificadores de morbilidad y de mortalidad, destinados a presentar la nueva clasificación y contribuir a su adecuada utilización.

COBERTURA DE LOS DATOS

Estudios realizados por el Sistema Estadístico de Salud en distintas jurisdicciones, identificaron la existencia de subregistro de nacimientos, que obedecía a un conjunto de factores, entre ellos, el arancel a pagar para la obtención del Documento Nacional de Identidad (DNI) al nacimiento. El Decreto N° 262 del 25 de junio de 2003 derogó el pago de dicho arancel para todos los nacimientos ocurridos en el país por un año. El Decreto N° 832 del 24 de junio de 2004 prorrogó la vigencia de la derogación del arancel por un año más y, por otro año, se logró el mismo objetivo con el Decreto 819 del 24 de junio de 2005. La Ley 26.061/05- Decreto Reglamentario 415/06-, estableció la gratuidad del otorgamiento del primer Documento Nacional de Identidad a todos los niños y niñas y adolescentes nacidos en el territorio nacional, en forma permanente.

Durante el año 2000, la DEIS en coordinación con el Programa Materno Infantil y Nutrición (PROMIN), el Instituto Nacional de Estadística y Censos (INDEC) y las oficinas jurisdiccionales responsables de las Estadísticas Vitales de cinco provincias (Chaco, Formosa, La Rioja, Salta y Santiago del Estero), realizó una investigación en establecimientos asistenciales y áreas seleccionados, basada en el pareo de distintas fuentes de datos, que confirmó la existencia de omisión de registro de nacimientos.

Con la misma metodología y similares resultados, la Dirección de Estadísticas e Información de Salud, en coordinación con UNICEF y la oficina jurisdiccional responsable de las Estadísticas Vitales de Tucumán, realizó una investigación en esta provincia durante el año 2001.

Estos estudios permitieron, a su vez, detectar subregistro de defunciones infantiles de magnitud inferior a los nacimientos, salvo en la jurisdicción de Santiago del Estero en donde alcanzó niveles muy importantes.

En el transcurso del año 2005 y el año 2009, con el auspicio de las becas Ramón Carrillo - Arturo Oñativia de la Comisión Nacional de Programas de Investigación Sanitaria (CONAPRIS), se realizó el Estudio Multicéntrico "Omisión de Registro Civil y Estadístico de Hechos Vitales". La investigación con una metodología similar a la anterior, fue coordinada por la Dirección de Estadísticas e Información de Salud y participaron las oficinas jurisdiccionales responsables de las Estadísticas Vitales. Se realizó en las provincias mencionadas precedentemente incluyéndose, además, otras ocho jurisdicciones.

En total, el estudio abarcó 27 establecimientos asistenciales de 16 áreas seleccionados de 14 provincias (Catamarca, Corrientes, Chaco, Formosa, La Pampa, La Rioja, Mendoza, Misiones, Neuquén, Salta, San Juan, Santa Fe, Santiago del Estero y Tucumán). También este estudio permitió, por un lado, identificar la mejoría en el registro - en aquellas provincias en donde se realizaba la investigación por segunda vez - y, por otro lado, detectar subregistro de defunciones infantiles de magnitud inferior a los nacimientos, salvo - nuevamente - en la jurisdicción de Santiago del Estero en donde alcanzó niveles importantes (inclusive mayores a los hallados en el estudio del 2000).

La Dirección General de Planificación, Evaluación de Proyectos y de Estadísticas y Censos de Santiago del Estero (responsable del Subsistema Provincial de Estadísticas Vitales), conjuntamente con profesionales de la DEIS ya habían detectado también esta subinscripción de defunciones infantiles. El pareo de información - realizado en las investigaciones del año 2000 y del año 2005 - entre las defunciones infantiles ocurridas en establecimientos de salud y las inscriptas en el registro civil, además de la comparación entre los registros hospitalarios y los de estadísticas vitales realizada en los años 2002 -2009, demostraron que la magnitud de la omisión sigue siendo muy importante y condiciona la validez de los indicadores de mortalidad infantil.

Otros hallazgos del estudio multicéntrico, mencionado precedentemente, que merecen destacarse son los siguientes:

- La omisión de nacidos vivos que surge de comparar los datos que brinda el Censo Nacional de Población y Viviendas 2001 con los nacidos vivos registrados en el Subsistema de Estadísticas Vitales es el 6% para el total del país, si se toman como referencia los datos publicados para el mismo año, y se reduce a menos del 3% si se consideran las inscripciones tardías que se produjeron a lo largo de los años 2002 a 2005.
- Para el total de las catorce provincias estudiadas, la frecuencia de inscripciones más allá del año de nacimiento (2003) fue del 1,9% con variaciones entre provincias. Para los hospitales y departamentos analizados la frecuencia de inscripciones más allá del año de nacimiento fue del 2,2%.
- A partir de la vigencia del decreto de gratuidad del DNI al nacimiento, en todas las jurisdicciones estudiadas, se observó una marcada disminución en el número de inscripciones más allá de los 365 días del nacimiento: de 2,9% en el primer semestre a 0,8% en el segundo, para el total de provincias estudiadas.
- Con excepción de Corrientes, La Pampa, y Santa Fe, en las que no se registraron variaciones, en el resto de las jurisdicciones se observó una disminución entre 6 a 14 días en la mediana del tiempo de inscripción comparado el primer semestre del año respecto del segundo. Este fenómeno es más marcado en los hospitales del Subsector Oficial analizados.

ESTRUCTURA DE LA PUBLICACION

La estructura de la publicación comprende:

- Tablas de nacimientos según las siguientes variables:

- jurisdicción de residencia de la madre
- jurisdicción de registro del nacimiento
- jurisdicción de ocurrencia del nacimiento
- edad de la madre
- nivel de instrucción de la madre
- pertenencia o asociación a sistemas de atención de la salud
- número de orden de nacido vivo
- peso al nacer del nacido vivo
- tiempo de gestación
- sexo del nacido vivo
- situación conyugal de la madre
- tipo de parto
- local de ocurrencia y persona que atendió el parto
- año de ocurrencia

- Tablas de defunciones según las siguientes variables:

- jurisdicción de residencia
- edad
- sexo
- causa básica de muerte
- peso al nacer del fallecido menor de 1 año
- pertenencia o asociación a sistemas de atención de la salud
- situación laboral del fallecido
- local de ocurrencia de la defunción

- Evolución de la mortalidad infantil entre 1980 y 2009.

- Evolución de la mortalidad materna entre 1980 y 2009.

- Tablas de defunciones fetales según las siguientes variables:

- jurisdicción de registro, de ocurrencia y de residencia de la madre
- peso del feto
- tiempo de gestación
- causa básica de muerte
- condición del feto

- Gráficos de mortalidad infantil y materna.

- Anexo

- Población total del país estimada al 30-6-09 según jurisdicción, por sexo y grupos de edad.

- Anexo Metodológico

- Definiciones, conceptos y fórmulas utilizadas.
- Lista de mortalidad según causas seleccionadas
- Lista Básica para la tabulación de mortalidad
- Lista de causas seleccionadas para mortalidad perinatal
- Lista de tabulación para la mortalidad infantil y del niño
- Lista de tabulación para la mortalidad por causas violentas

TABLAS

TABLA 1 : INDICADORES DE NATALIDAD, NUPCIALIDAD, MORTALIDAD GENERAL, INFANTIL Y MATERNA POR JURISDICCION DE RESIDENCIA.
 REPUBLICA ARGENTINA - AÑO 2009

JURISDICCION DE RESIDENCIA	POBLACION	NACIDOS VIVOS	MATRI-MONIOS	DEFUNC. TOTALES	DEFUNC. DE MENORES DE 1 AÑO	DEFUNC. MATERNAS	TASA DE NATALIDAD	TASA DE NUPCIALIDAD	TASA DE MORTALIDAD	TASA DE MORTALIDAD INFANTIL	TASA DE MORTALIDAD MATERNA
REPÚBLICA ARGENTINA	40.134.425	745.336	126.081	304525	9.026	410	18,6	3,1	7,6	12,1	5,5
Ciud. Aut. de Buenos Aires	3.050.728	44.615	12.404	31.458	377	8	14,6	4,1	10,3	8,5	1,8
Buenos Aires	15.185.336	279.941	42.316	124.280	3.488	112	18,4	2,8	8,2	12,5	4,0
Partidos del Aglom. GBA	10.305.987	198.579	27.913	79.047	2.529	81	19,3	2,7	7,7	12,7	4,1
Catamarca	396.303	6.876	952	2.100	100	11	17,4	2,4	5,3	14,5	16,0
Córdoba	3.368.609	58.595	10.345	26.378	627	42	17,4	3,1	7,8	10,7	7,2
Corrientes	1.024.575	20.373	2.706	6.395	312	10	19,9	2,6	6,2	15,3	4,9
Chaco	1.061.638	21.703	3.064	6.656	386	21	20,4	2,9	6,3	17,8	9,7
Chubut	465.750	9.921	1.666	2.731	93	4	21,3	3,6	5,9	9,4	*4,0
Entre Ríos	1.268.979	22.228	4.146	9.324	263	20	17,5	3,3	7,3	11,8	9,0
Formosa	547.726	11.969	1.566	3.294	245	18	21,9	2,9	6,0	20,5	15,0
Jujuy	689.231	13.226	2.098	3.794	152	11	19,2	3,0	5,5	11,5	8,3
La Pampa	337.521	5.493	983	2.365	75	2	16,3	2,9	7,0	13,7	*3,6
La Rioja	348.251	6.237	696	1.943	91	5	17,9	2,0	5,6	14,6	*8,0
Mendoza	1.747.801	34.435	6.771	12.293	342	9	19,7	3,9	7,0	9,9	2,6
Misiones	1.094.636	25.918	3.825	5.902	336	24	23,7	3,5	5,4	13,0	9,3
Neuquén	556.528	11.639	1.861	2.614	89	6	20,9	3,3	4,7	7,6	5,2
Río Negro	600.688	11.773	2.066	3.570	104	2	19,6	3,4	5,9	8,8	*1,7
Salta	1.245.573	26.133	4.022	6.838	367	22	21,0	3,2	5,5	14,0	8,4
San Juan	705.378	14.520	2.486	4.449	160	9	20,6	3,5	6,3	11,0	6,2
San Luis	447.138	8.134	1.143	2.706	105	8	18,2	2,6	6,1	12,9	9,8
Santa Cruz	230.005	5.806	1.047	1.236	60	3	25,2	4,6	5,4	10,3	*5,2
Santa Fe	3.264.095	53.830	11.872	27.666	595	38	16,5	3,6	8,5	11,1	7,1
Santiago del Estero	874.519	19.129	1.896	5.467	232	11	21,9	2,2	6,3	12,1	5,8
Tucumán	1.493.488	28.546	5.711	9.480	375	11	19,1	3,8	6,3	13,1	3,9
Tierra del Fuego	129.929	2.619	439	408	12	1	20,2	3,4	3,1	4,6	*3,8
Otros Países		341		293	3	2					
Lugar no especificado		1.336		885	37	0					

Ver notas técnicas en página siguiente

NOTAS TECNICAS:

Se consideran nacidos vivos registrados a los ocurridos en el año de registro y en el año inmediato anterior.

Las tasas de natalidad, nupcialidad y mortalidad total son por 1.000 habitantes, las de mortalidad infantil por 1.000 nacidos vivos y las de mortalidad materna por 10.000 nacidos vivos. Las tasas de mortalidad materna se presentan con **cursiva* cuando el numerador es de 5 defunciones maternas o menor.

La cantidad de matrimonios y las tasas de nupcialidad son por jurisdicción de registro. El lugar de registro es la jurisdicción de residencia de al menos uno de los contrayentes.

Los datos de población utilizados en el cálculo de las tasas fueron proporcionados por la Dirección de Estadísticas Poblacionales del Instituto Nacional de Estadística y Censos (INDEC).

Los Partidos incluidos en el Aglomerado Gran Buenos Aires son: Almirante Brown, Avellaneda, Berazategui, Cañuelas, Escobar, Esteban Echeverría, Ezeiza, Florencio Varela, General Rodríguez, General San Martín, Hurlingham, Ituzaingó, José C. Paz, La Matanza, Lanús, Lomas de Zamora, Malvinas Argentinas, Marcos Paz, Merlo, Moreno, Morón, Pilar, Presidente Perón, Quilmes, San Fernando, San Isidro, San Miguel, San Vicente, Tigre, Tres de Febrero y Vicente López.

En el año 2001 se incorporó una pregunta a los formularios estadísticos de defunción, de forma tal de identificar más adecuadamente los casos de muertes maternas y, consecuentemente, conocer con mayor precisión el nivel de la tasa de mortalidad materna. A partir de esta herramienta, anualmente el S.E.S.intenta mejorar la calidad de la información y superar la omisión de causas maternas.

Investigaciones realizadas por la Dirección de Estadísticas e Información de Salud en los años 2000-2001 y 2005-2006 han permitido demostrar que la omisión de registración civil y estadística de nacidos vivos afecta a un conjunto de jurisdicciones del país. La vigencia de los Decretos 262/03, 832/04 y 819/05, de gratuidad del DNI al nacimiento, y la Ley 26061/05 Decreto Reglamentario 415/06 que establece la gratuidad del primer DNI a todos los niños y niñas y adolescentes nacidos en el territorio nacional en forma permanente, han permitido mejorar la inscripción de los nacidos vivos, especialmente a partir del año 2004.

Las mismas investigaciones también posibilitaron la identificación de omisión de registración civil y estadística de defunciones infantiles en algunas jurisdicciones. Esta omisión tiene menor magnitud que la de nacidos vivos, con excepción de la Provincia de Santiago del Estero. En esta provincia, a la omisión en nacidos vivos, se agrega una omisión superior e importante en el registro de defunciones infantiles.

Estas investigaciones permitieron comprobar, asimismo, que la cobertura del Subsistema de Estadísticas Vitales del Sistema Estadístico de Salud a nivel país es alta y de calidad. La subregistración u omisión se origina, básicamente, en déficits del sistema de atención de la salud y del registro civil.

TABLA 2 : NACIDOS VIVOS REGISTRADOS SEGUN EDAD DE LA MADRE, POR JURISDICCION DE RESIDENCIA DE LA MADRE.
 REPUBLICA ARGENTINA - AÑO 2009

JURISDICCION DE RESIDENCIA DE LA MADRE	TOTAL NACIDOS VIVOS	EDAD DE LA MADRE									
		Menor de 15	De 15 a 19	De 20 a 24	De 25 a 29	De 30 a 34	De 35 a 39	De 40 a 44	De 45 a 49	De 50 y más	Sin especificar
REPUBLICA ARGENTINA	745.336	3.346	113.478	182.747	178.935	155.464	81.397	20.840	1.440	106	7.583
Ciud. Aut. de Buenos Aires	44.615	70	3.053	7.694	10.220	13.296	8.166	1.899	138	7	72
Buenos Aires	279.941	694	37.604	69.499	66.296	58.979	32.714	8.793	632	53	4.677
Partidos del Aglom. GBA	198.579	466	26.415	50.455	46.933	40.983	22.996	6.472	478	34	3.347
Catamarca	6.876	50	1.333	1.764	1.640	1.267	630	155	11	0	26
Córdoba	58.595	201	8.436	13.554	15.102	13.015	6.334	1.521	104	3	325
Corrientes	20.373	161	3.965	5.384	4.657	3.639	1.866	535	35	0	131
Chaco	21.703	321	4.988	5.643	4.989	3.463	1.649	456	18	3	173
Chubut	9.921	46	1.545	2.522	2.592	2.023	927	208	8	0	50
Entre Ríos	22.228	143	3.994	5.467	5.454	4.414	2.176	539	27	1	13
Formosa	11.969	169	2.533	3.226	2.665	2.016	1.008	304	27	7	14
Jujuy	13.226	69	2.183	3.510	3.215	2.569	1.331	325	19	0	5
La Pampa	5.493	24	991	1.412	1.360	1.052	509	120	10	0	15
La Rioja	6.237	34	1.064	1.652	1.515	1.209	561	145	10	2	45
Mendoza	34.435	106	5.355	8.762	8.435	7.292	3.515	862	31	1	76
Misiones	25.918	270	5.329	6.923	5.986	4.050	1.921	603	54	6	776
Neuquén	11.639	54	1.896	2.875	2.932	2.383	1.191	269	26	0	13
Río Negro	11.773	47	2.058	3.040	2.830	2.355	1.123	278	21	0	21
Salta	26.133	117	4.272	7.044	6.044	4.950	2.641	803	60	6	196
San Juan	14.520	62	2.348	3.769	3.669	2.869	1.436	329	33	0	5
San Luis	8.134	37	1.402	2.092	2.046	1.572	757	209	16	3	0
Santa Cruz	5.806	31	916	1.588	1.471	1.095	517	113	4	0	71
Santa Fe	53.830	374	9.374	12.280	13.131	11.710	5.632	1.188	69	2	70
Santiago del Estero	19.129	134	3.733	4.933	4.474	3.432	1.658	434	33	4	294
Tucumán	28.546	119	4.507	7.079	7.225	6.064	2.753	648	48	8	95
Tierra del Fuego	2.619	8	343	702	699	525	265	70	4	0	3
Otros Países	341	4	78	83	67	54	31	16	0	0	8
Lugar no especificado	1.336	1	178	250	221	171	86	18	2	0	409

TABLA 3 : NACIDOS VIVOS REGISTRADOS SEGUN NIVEL DE INSTRUCCION DE LA MADRE, POR JURISDICCION DE RESIDENCIA DE LA MADRE.
 REPUBLICA ARGENTINA - AÑO 2009

JURISDICCION DE RESIDENCIA DE LA MADRE	TOTAL NACIDOS VIVOS	MAXIMO NIVEL DE INSTRUCCION ALCANZADO POR LA MADRE							Sin especificar
		Sin Instrucción	Primaria y C.EGB		Secundaria y Polimodal		Terciaria/Universitaria		
			Incompleta	Completa	Incompleta	Completa	Incompleta	Completa	
REPUBLICA ARGENTINA	745.336	3.968	58.893	200.666	148.910	183.590	43.107	87.567	18.635
Ciud. Aut. de Buenos Aires	44.615	54	846	7.461	6.050	11.756	4.080	14.028	340
Buenos Aires	279.941	581	13.902	86.184	53.931	73.151	13.704	29.175	9.313
Partidos del Aglom. GBA	198.579	370	9.123	62.899	39.624	53.648	9.050	17.889	5.976
Catamarca	6.876	22	409	1.449	1.307	2.137	516	651	385
Córdoba	58.595	181	2.344	11.125	15.757	15.661	4.195	8.285	1.047
Corrientes	20.373	235	3.129	5.117	3.123	4.328	775	1.430	2.236
Chaco	21.703	525	4.419	5.633	4.789	3.401	1.035	1.588	313
Chubut	9.921	84	808	1.504	2.639	2.777	700	1.198	211
Entre Ríos	22.228	110	2.410	6.445	4.263	5.142	1.037	2.786	35
Formosa	11.969	117	2.136	4.133	2.153	2.113	330	668	319
Jujuy	13.226	89	879	2.665	3.817	3.408	1.156	1.180	32
La Pampa	5.493	6	252	1.579	1.248	1.449	194	594	171
La Rioja	6.237	18	325	1.642	1.146	1.889	521	659	37
Mendoza	34.435	95	3.421	9.374	6.984	7.496	2.483	4.446	136
Misiones	25.918	698	7.125	6.024	4.362	3.761	850	1.561	1.537
Neuquén	11.639	50	513	2.056	3.592	2.822	964	1.573	69
Río Negro	11.773	36	438	2.262	3.784	2.834	945	1.416	58
Salta	26.133	271	3.506	5.734	6.147	6.704	1.683	2.085	3
San Juan	14.520	120	1.111	4.330	2.674	3.861	910	1.460	54
San Luis	8.134	22	585	2.221	1.372	2.326	585	841	182
Santa Cruz	5.806	10	438	886	1.445	1.547	461	609	410
Santa Fe	53.830	159	4.302	15.529	9.932	14.475	2.551	6.544	338
Santiago del Estero	19.129	292	3.328	7.374	2.878	3.185	862	1.204	6
Tucumán	28.546	185	2.099	9.533	4.736	6.312	2.294	3.150	237
Tierra del Fuego	2.619	0	71	255	689	933	245	339	87
Otros Países	341	7	86	66	57	53	15	37	20
Lugar no especificado	1.336	1	11	85	35	69	16	60	1.059

NOTA:

C.EGB : Ciclos Educación General Básica

TABLA 4 : NACIDOS VIVOS REGISTRADOS SEGUN NUMERO DE ORDEN DE NACIDO VIVO, POR JURISDICCION DE RESIDENCIA DE LA MADRE.
 REPUBLICA ARGENTINA - AÑO 2009

JURISDICCION DE RESIDENCIA DE LA MADRE	TOTAL NACIDOS VIVOS	NUMERO DE ORDEN DE NACIDO VIVO						
		1	2	3	4	5	6 y más	Sin especificar
REPUBLICA ARGENTINA	745.336	295.020	211.588	109.000	53.587	27.553	38.002	10.586
Ciud. Aut. de Buenos Aires	44.615	20.932	14.426	5.404	1.870	757	622	604
Buenos Aires	279.941	112.291	82.710	40.829	19.232	9.372	11.763	3.744
Partidos del Aglom. GBA	198.579	79.623	57.721	28.844	13.712	6.817	8.884	2.978
Catamarca	6.876	2.940	1.669	976	553	291	424	23
Córdoba	58.595	24.046	17.009	8.752	4.153	1.872	2.198	565
Corrientes	20.373	7.281	4.804	2.669	1.624	1.042	1.935	1.018
Chaco	21.703	8.209	5.201	2.943	1.641	1.025	1.854	830
Chubut	9.921	3.992	3.001	1.535	651	307	289	146
Entre Ríos	22.228	8.660	6.340	3.338	1.715	838	1.299	38
Formosa	11.969	4.198	2.842	1.735	1.026	649	1.264	255
Jujuy	13.226	5.121	3.535	2.039	1.057	620	843	11
La Pampa	5.493	2.214	1.654	792	426	196	205	6
La Rioja	6.237	2.548	1.697	952	470	241	296	33
Mendoza	34.435	13.083	10.095	5.591	2.644	1.333	1.600	89
Misiones	25.918	8.862	5.923	3.865	2.147	1.383	2.624	1.114
Neuquén	11.639	4.655	3.520	1.798	844	357	352	113
Río Negro	11.773	4.883	3.505	1.751	868	382	354	30
Salta	26.133	9.501	6.350	4.040	2.354	1.399	2.334	155
San Juan	14.520	5.487	3.833	2.370	1.256	661	902	11
San Luis	8.134	3.098	2.340	1.288	668	321	398	21
Santa Cruz	5.806	2.302	1.657	918	412	187	159	171
Santa Fe	53.830	22.089	16.115	7.610	3.626	1.931	2.392	67
Santiago del Estero	19.129	6.681	4.738	2.791	1.737	1.055	2.071	56
Tucumán	28.546	10.510	7.649	4.505	2.418	1.246	1.743	475
Tierra del Fuego	2.619	1.058	803	423	155	74	62	44
Otros Países	341	161	81	43	21	8	14	13
Lugar no especificado	1.336	218	91	43	19	6	5	954

TABLA 5 : NACIDOS VIVOS REGISTRADOS SEGUN INTERVALOS DE PESO AL NACER, POR JURISDICCION DE RESIDENCIA DE LA MADRE.
 REPUBLICA ARGENTINA - AÑO 2009

JURISDICCION DE RESIDENCIA DE LA MADRE	TOTAL NACIDOS VIVOS	INTERVALOS DE PESO AL NACER (en gramos)								
		Menos de 500	De 500 a 999	De 1000 a 1499	De 1500 a 1999	De 2000 a 2499	De 2500 a 2999	De 3000 a 3499	De 3500 y más	Sin especificar
REPUBLICA ARGENTINA	745.336	219	2.722	5.203	10.647	33.724	129.685	298.723	256.557	7.856
Ciud. Aut. de Buenos Aires	44.615	9	195	314	678	1.894	7.443	17.655	16.009	418
Buenos Aires	279.941	64	1.046	2.017	4.233	13.107	48.275	111.042	96.972	3.185
Partidos del Aglom. GBA	198.579	52	795	1.435	3.012	9.338	33.117	77.748	70.640	2.442
Catamarca	6.876	4	24	34	92	293	1.212	2.854	2.301	62
Córdoba	58.595	10	173	418	809	2.608	10.608	24.354	19.394	221
Corrientes	20.373	1	57	149	303	1.009	3.737	7.819	6.749	549
Chaco	21.703	5	52	135	308	1.059	3.933	8.497	7.180	534
Chubut	9.921	8	32	44	119	369	1.505	3.857	3.955	32
Entre Ríos	22.228	9	80	165	311	996	4.330	9.075	7.238	24
Formosa	11.969	4	35	83	185	560	2.065	4.840	4.101	96
Jujuy	13.226	0	58	91	150	507	2.225	5.520	4.624	51
La Pampa	5.493	1	32	29	80	255	939	2.293	1.840	24
La Rioja	6.237	3	25	54	72	285	1.043	2.632	2.035	88
Mendoza	34.435	5	142	231	450	1.463	6.354	14.349	11.384	57
Misiones	25.918	7	59	172	338	1.147	4.750	10.402	8.285	758
Neuquén	11.639	8	51	69	125	479	1.959	4.687	4.257	4
Río Negro	11.773	1	37	84	128	499	1.914	4.692	4.397	21
Salta	26.133	10	97	172	333	1.096	4.468	10.727	8.940	290
San Juan	14.520	4	42	117	190	658	2.364	5.835	5.199	111
San Luis	8.134	2	38	58	132	335	1.564	3.417	2.570	18
Santa Cruz	5.806	0	22	39	77	213	879	2.237	2.259	80
Santa Fe	53.830	26	220	375	818	2.548	9.610	21.507	17.939	787
Santiago del Estero	19.129	4	42	107	257	812	2.786	7.411	7.616	94
Tucumán	28.546	34	152	222	402	1.339	5.008	11.414	9.772	203
Tierra del Fuego	2.619	0	3	11	24	104	423	1.002	1.028	24
Otros Países	341	0	2	6	7	16	58	134	109	9
Lugar no especificado	1.336	0	6	7	26	73	233	471	404	116

TABLA 6 : NACIDOS VIVOS REGISTRADOS SEGUN TIPO Y CATEGORIZACION DE PESO AL NACER, POR JURISDICCION DE RESIDENCIA
 REPUBLICA ARGENTINA - AÑO 2009

JURISDICCION DE RESIDENCIA DE LA MADRE	PESO AL NACER			PESO AL NACER BIEN ESPECIFICADO				
	TOTAL NACIDOS VIVOS	No bien especificado (%)	Bien especificado (%)	TOTAL NACIDOS VIVOS	Menos de 1500 g. (%)	De 1500 a 2499 g. (%)	De 2500 a 3499 g. (%)	De 3500 g. y más (%)
REPUBLICA ARGENTINA	745.336	98,9	1,1	737.480	1,1	6,0	58,1	34,8
Ciud. Aut. de Buenos Aires	44.615	99,1	0,9	44.197	1,2	5,8	56,8	36,2
Buenos Aires	279.941	98,9	1,1	276.756	1,1	6,3	57,6	35,0
Partidos del Aglom. GBA	198.579	98,8	1,2	196.137	1,2	6,3	56,5	36,0
Catamarca	6.876	99,1	0,9	6.814	0,9	5,7	59,7	33,8
Córdoba	58.595	99,6	0,4	58.374	1,0	5,9	59,9	33,2
Corrientes	20.373	97,3	2,7	19.824	1,0	6,6	58,3	34,0
Chaco	21.703	97,5	2,5	21.169	0,9	6,5	58,7	33,9
Chubut	9.921	99,7	0,3	9.889	0,8	4,9	54,2	40,0
Entre Ríos	22.228	99,9	0,1	22.204	1,1	5,9	60,4	32,6
Formosa	11.969	99,2	0,8	11.873	1,0	6,3	58,2	34,5
Jujuy	13.226	99,6	0,4	13.175	1,1	5,0	58,8	35,1
La Pampa	5.493	99,6	0,4	5.469	1,1	6,1	59,1	33,6
La Rioja	6.237	98,6	1,4	6.149	1,3	5,8	59,8	33,1
Mendoza	34.435	99,8	0,2	34.378	1,1	5,6	60,2	33,1
Misiones	25.918	97,1	2,9	25.160	0,9	5,9	60,2	32,9
Neuquén	11.639	100,0	0,0	11.635	1,1	5,2	57,1	36,6
Río Negro	11.773	99,8	0,2	11.752	1,0	5,3	56,2	37,4
Salta	26.133	98,9	1,1	25.843	1,1	5,5	58,8	34,6
San Juan	14.520	99,2	0,8	14.409	1,1	5,9	56,9	36,1
San Luis	8.134	99,8	0,2	8.116	1,2	5,8	61,4	31,7
Santa Cruz	5.806	98,6	1,4	5.726	1,1	5,1	54,4	39,5
Santa Fe	53.830	98,5	1,5	53.043	1,2	6,3	58,7	33,8
Santiago del Estero	19.129	99,5	0,5	19.035	0,8	5,6	53,6	40,0
Tucumán	28.546	99,3	0,7	28.343	1,4	6,1	57,9	34,5
Tierra del Fuego	2.619	99,1	0,9	2.595	0,5	4,9	54,9	39,6
Otros Países	341			332				
Lugar no especificado	1.336			1.220				

TABLA 7 : NACIDOS VIVOS REGISTRADOS SEGUN TIEMPO DE GESTACION, POR JURISDICCION DE RESIDENCIA DE LA MADRE.
 REPUBLICA ARGENTINA - AÑO 2009

JURISDICCION DE RESIDENCIA DE LA MADRE	TOTAL NACIDOS VIVOS	TIEMPO DE GESTACION			
		Pretérmino	Término	Postérmino	Sin especificar
REPUBLICA ARGENTINA	745.336	59.700	661.730	5.023	18.883
Ciud. Aut. de Buenos Aires	44.615	3.314	40.317	232	752
Buenos Aires	279.941	23.290	247.322	2.549	6.780
Partidos del Aglom. GBA	198.579	16.579	175.074	2.105	4.821
Catamarca	6.876	431	6.174	48	223
Córdoba	58.595	4.554	53.584	135	322
Corrientes	20.373	1.613	16.717	203	1.840
Chaco	21.703	1.658	18.417	206	1.422
Chubut	9.921	683	9.164	57	17
Entre Ríos	22.228	1.542	20.575	56	55
Formosa	11.969	890	10.926	56	97
Jujuy	13.226	833	12.102	248	43
La Pampa	5.493	448	5.012	28	5
La Rioja	6.237	349	5.683	17	188
Mendoza	34.435	2.288	31.932	111	104
Misiones	25.918	1.514	20.767	170	3.467
Neuquén	11.639	970	10.620	23	26
Río Negro	11.773	1.005	10.639	96	33
Salta	26.133	2.127	22.763	269	974
San Juan	14.520	884	13.488	42	106
San Luis	8.134	623	7.471	22	18
Santa Cruz	5.806	477	5.168	29	132
Santa Fe	53.830	5.012	47.738	155	925
Santiago del Estero	19.129	2.698	16.217	159	55
Tucumán	28.546	2.220	25.483	90	753
Tierra del Fuego	2.619	150	2.065	8	396
Otros Países	341	34	287	8	12
Lugar no especificado	1.336	93	1.099	6	138

TABLA 8 : NACIDOS VIVOS REGISTRADOS SEGUN INTERVALOS DE PESO AL NACER Y DE EDAD GESTACIONAL, POR JURISDICCION DE RESIDENCIA DE LA MADRE.
 REPUBLICA ARGENTINA - AÑO 2008

JURISDICCION DE RESIDENCIA DE LA MADRE	TOTAL NACIDOS VIVOS	INTERVALOS DE PESO Y DE EDAD GESTACIONAL											
		Menor a 2500 gramos				2500 gramos y más				Sin especificar			
		SUB- TOTAL	< 37 semanas	37 sem. y más	Sin espec.	SUB- TOTAL	< 37 semanas	37 sem. y más	Sin espec.	SUB- TOTAL	< 37 semanas	37 sem. y más	Sin espec.
REPUBLICA ARGENTINA	745.336	52.515	31.938	18.970	1.607	684.965	27.249	644.451	13.265	7.856	513	3.332	4.011
Ciud. Aut. de Buenos Aires	44.615	3.090	2.006	1.028	56	41.107	1.282	39.280	545	418	26	241	151
Buenos Aires	279.941	20.467	11.839	7.880	748	256.289	11.172	240.699	4.418	3.185	279	1.292	1.614
Partidos del Aglom. GBA	198.579	14.632	8.465	5.641	526	181.505	7.905	170.544	3.056	2.442	209	994	1.239
Catamarca	6.876	447	272	156	19	6.367	156	6.036	175	62	3	30	29
Córdoba	58.595	4.018	2.593	1.391	34	54.356	1.952	52.190	214	221	9	138	74
Corrientes	20.373	1.519	881	531	107	18.305	721	16.274	1.310	549	11	115	423
Chaco	21.703	1.559	861	579	119	19.610	774	17.819	1.017	534	23	225	286
Chubut	9.921	572	391	174	7	9.317	290	9.018	9	32	2	29	1
Entre Ríos	22.228	1.561	952	599	10	20.643	588	20.029	26	24	2	3	19
Formosa	11.969	867	504	327	36	11.006	386	10.605	15	96	0	50	46
Jujuy	13.226	806	503	300	3	12.369	323	12.032	14	51	7	18	26
La Pampa	5.493	397	269	127	1	5.072	176	4.892	4	24	3	21	0
La Rioja	6.237	439	238	184	17	5.710	108	5.465	137	88	3	51	34
Mendoza	34.435	2.291	1.438	838	15	32.087	850	31.198	39	57	0	7	50
Misiones	25.918	1.723	873	665	185	23.437	624	20.080	2.733	758	17	192	549
Neuquén	11.639	732	518	210	4	10.903	452	10.431	20	4	0	2	2
Río Negro	11.773	749	515	233	1	11.003	485	10.492	26	21	5	10	6
Salta	26.133	1.708	1.092	557	59	24.135	1.017	22.371	747	290	18	104	168
San Juan	14.520	1.011	592	412	7	13.398	292	13.096	10	111	0	22	89
San Luis	8.134	565	346	215	4	7.551	272	7.274	5	18	5	4	9
Santa Cruz	5.806	351	253	87	11	5.375	221	5.078	76	80	3	32	45
Santa Fe	53.830	3.987	2.655	1.254	78	49.056	2.306	46.054	696	787	51	585	151
Santiago del Estero	19.129	1.222	755	448	19	17.813	1.906	15.873	34	94	37	55	2
Tucumán	28.546	2.149	1.425	676	48	26.194	789	24.811	594	203	6	86	111
Tierra del Fuego	2.619	142	82	47	13	2.453	68	2.020	365	24	0	6	18
Otros Países	341	31	22	8	1	301	12	285	4	9	0	2	7
Lugar no especificado	1.336	112	63	44	5	1.108	27	1.049	32	116	3	12	101

TABLA 9 : NACIDOS VIVOS REGISTRADOS SEGUN INTERVALOS DE PESO AL NACER, POR CATEGORIAS DE EDAD GESTACIONAL.
 REPUBLICA ARGENTINA - AÑO 2009

DE EDAD GESTACIONAL	TOTAL NACIDOS VIVOS	INTERVALOS DE PESO AL NACER (en gramos)								
		Menos de 500	De 500 a 999	De 1000 a 1499	De 1500 a 1999	De 2000 a 2499	De 2500 a 2999	De 3000 a 3499	De 3500 y más	Sin especificar
TOTAL	745.336	219	2.722	5.203	10.647	33.724	129.685	298.723	256.557	7.856
Pretérmino	59.700	185	2.502	4.550	8.470	16.231	16.280	7.837	3.132	513
Término	661.730	0	0	431	1.820	16.612	110.465	283.362	245.737	3.303
Postérmino	5.023	0	0	0	0	107	423	1.729	2.735	29
Sin especificar	18.883	34	220	222	357	774	2.517	5.795	4.953	4.011

TABLA 10 : NACIDOS VIVOS REGISTRADOS SEGUN NIVEL DE INSTRUCCION DE LA MADRE, POR NUMERO DE ORDEN DE NACIDO VIVO.
 REPUBLICA ARGENTINA - AÑO 2009

NUMERO DE ORDEN DE NACIDO VIVO	TOTAL NACIDOS VIVOS	NIVEL DE INSTRUCCION DE LA MADRE							
		Sin Instrucción	Primaria y C.EGB		Secundaria y Polimodal		Terciaria/Universitaria		Sin especificar
			Incompleta	Completa	Incompleta	Completa	Incompleta	Completa	
TOTAL	745.336	3.968	58.893	200.666	148.910	183.590	43.107	87.567	18.635
1	295.020	881	18.907	60.092	65.103	81.044	22.964	40.160	5.869
2	211.588	642	11.996	51.477	39.256	60.020	13.011	31.369	3.817
3	109.000	594	8.217	34.833	21.796	25.702	4.611	11.240	2.007
4	53.587	457	5.742	21.734	10.868	9.349	1.457	3.073	907
5	27.553	360	3.996	12.684	5.240	3.510	440	751	572
6 y más	38.002	947	8.986	18.307	5.501	2.701	287	368	905
Sin especificar	10.586	87	1.049	1.539	1.146	1.264	337	606	4.558

NOTA:

C.EGB : Ciclos Educación General Básica

TABLA 11 : NACIDOS VIVOS REGISTRADOS SEGUN MAXIMO NIVEL DE INSTRUCCION ALCANZADO Y EDAD DE LA MADRE, POR JURISDICCION DE RESIDENCIA DE LA MADRE.
 REPUBLICA ARGENTINA - AÑO 2009

JURISDICCION DE RESIDENCIA DE LA MADRE	TOTAL NAC. VIVOS	NIVEL DE INSTRUCCION Y GRUPOS DE EDAD DE LA MADRE																			
		Hasta Primaria y C.EGB incompleta				Primaria y C.EGB completa				Secundaria y Polimodal incompleta				Secundaria y Polimodal completa y más				Sin especificar			
		Sub total	< de 20	20 a 34	35 y más	Sub total	< de 20	20 a 34	35 y más	Sub total	< de 20	20 a 34	35 y más	Sub total	< de 20	20 a 34	35 y más	Sub total	< de 20	20 a 34	35 y más
REPUBLICA ARGENTINA	745.336	62.861	18.690	36.112	7.668	200.666	38.710	134.643	26.052	148.910	41.724	93.625	12.782	314.264	15.126	242.343	55.001	18.635	2.574	10.423	2.280
Ciud. Aut. de Bs. As.	44.615	900	121	621	158	7.461	1.097	5.279	1.077	6.050	1.291	4.033	722	29.864	579	21.048	8.201	340	35	229	52
Buenos Aires	279.941	14.483	4.889	7.799	1.664	86.184	15.531	57.608	12.229	53.931	11.972	35.620	5.818	116.030	4.892	88.573	21.210	9.313	1.014	5.174	1.271
Part.del Aglom. GBA	198.579	9.493	2.993	5.188	1.221	62.899	10.965	41.983	9.301	39.624	8.601	26.193	4.418	80.587	3.654	61.677	14.171	5.976	668	3.330	869
Catamarca	6.876	431	161	216	53	1.449	318	942	187	1.307	529	691	86	3.304	297	2.584	415	385	78	238	55
Córdoba	58.595	2.525	609	1.520	384	11.125	1.800	7.582	1.659	15.757	5.005	9.625	1.047	28.141	1.209	22.149	4.656	1.047	14	795	216
Corrientes	20.373	3.364	883	2.007	470	5.117	1.041	3.415	652	3.123	1.155	1.769	193	6.533	514	5.108	886	2.236	533	1.381	235
Chaco	21.703	4.944	1.321	2.954	617	5.633	1.561	3.565	487	4.789	1.814	2.689	271	6.024	531	4.751	725	313	82	136	26
Chubut	9.921	892	355	435	96	1.504	314	999	190	2.639	680	1.759	198	4.675	202	3.830	637	211	40	114	22
Entre Ríos	22.228	2.520	875	1.419	226	6.445	1.406	4.256	783	4.263	1.375	2.594	293	8.965	472	7.054	1.438	35	9	12	3
Formosa	11.969	2.253	650	1.307	296	4.133	968	2.694	470	2.153	727	1.286	138	3.111	267	2.444	399	319	90	176	43
Jujuy	13.226	968	150	616	202	2.665	462	1.806	396	3.817	1.273	2.251	290	5.744	365	4.595	783	32	2	26	4
La Pampa	5.493	258	103	129	26	1.579	390	1.012	176	1.248	349	817	82	2.237	154	1.748	335	171	19	118	20
La Rioja	6.237	343	92	210	39	1.642	321	1.118	186	1.146	408	655	78	3.069	274	2.373	410	37	3	20	5
Mendoza	34.435	3.516	1.161	1.959	393	9.374	1.734	6.567	1.072	6.984	1.909	4.503	571	14.425	642	11.416	2.366	136	15	44	7
Misiones	25.918	7.823	2.160	4.723	855	6.024	1.322	4.031	643	4.362	1.399	2.653	293	6.172	502	4.936	701	1.537	216	616	92
Neuquén	11.639	563	120	345	98	2.056	416	1.352	288	3.592	1.188	2.154	248	5.359	213	4.296	844	69	13	43	8
Río Negro	11.773	474	91	282	101	2.262	487	1.496	276	3.784	1.299	2.231	244	5.195	220	4.178	793	58	8	38	8
Salta	26.133	3.777	1.029	2.175	540	5.734	1.014	3.880	815	6.147	1.803	3.762	522	10.472	542	8.219	1.633	3	1	2	
San Juan	14.520	1.231	395	702	134	4.330	797	2.988	540	2.674	802	1.657	215	6.231	400	4.929	902	54	16	31	7
San Luis	8.134	607	212	333	62	2.221	495	1.464	262	1.372	443	845	84	3.752	265	2.934	553	182	24	134	24
Santa Cruz	5.806	448	237	183	27	886	190	600	95	1.445	365	965	106	2.617	94	2.155	353	410	61	251	53
Santa Fe	53.830	4.461	1.493	2.533	432	15.529	3.804	10.046	1.663	9.932	3.223	6.039	658	23.570	1.145	18.306	4.109	338	83	197	29
Santiago del Estero	19.129	3.620	865	2.216	487	7.374	1.569	4.830	779	2.878	963	1.693	205	5.251	468	4.097	658	6	2	3	
Tucumán	28.546	2.284	664	1.334	282	9.533	1.592	6.848	1.075	4.736	1.515	2.854	360	11.756	794	9.222	1.721	237	61	110	19
Tierra del Fuego	2.619	71	25	38	8	255	39	177	39	689	204	433	51	1.517	72	1.211	233	87	11	67	8
Otros Países	341	93	28	47	17	66	18	40	8	57	24	27	5	105	9	78	17	20	3	12	
Lugar no espec.	1.336	12	1	9	1	85	24	48	5	35	9	20	4	145	4	109	23	1.059	141	456	73

NOTAS:

C.EGB : Ciclos Educación General Básica

Cada subtotal (por nivel de instrucción) y el total incluyen los nacidos vivos de madre de edad ignorada

TABLA 12 : NACIDOS VIVOS REGISTRADOS SEGUN SITUACION CONYUGAL DE LA MADRE, POR JURISDICCION DE RESIDENCIA DE LA MADRE.

JURISDICCION DE RESIDENCIA DE LA MADRE	TOTAL NACIDOS VIVOS	LA MADRE CONVIVE EN PAREJA		
		Sí	No	Sin espec.
		REPUBLICA ARGENTINA	745.336	605.623
Ciud. Aut. de Buenos Aires	44.615	41.502	2.561	552
Buenos Aires	279.941	225.697	25.969	28.275
Partidos del Aglom. GBA	198.579	159.376	17.736	21.467
Catamarca	6.876	4.792	1.621	463
Córdoba	58.595	48.961	8.907	727
Corrientes	20.373	13.009	4.440	2.924
Chaco	21.703	18.024	2.846	833
Chubut	9.921	8.244	1.246	431
Entre Ríos	22.228	18.745	3.066	417
Formosa	11.969	9.166	2.441	362
Jujuy	13.226	9.988	3.224	14
La Pampa	5.493	4.762	699	32
La Rioja	6.237	4.843	1.286	108
Mendoza	34.435	30.463	3.840	132
Misiones	25.918	16.762	5.280	3.876
Neuquén	11.639	9.831	1.689	119
Río Negro	11.773	10.086	1.491	196
Salta	26.133	19.760	4.636	1.737
San Juan	14.520	11.981	2.539	0
San Luis	8.134	8.113	19	2
Santa Cruz	5.806	4.679	713	414
Santa Fe	53.830	46.700	6.819	311
Santiago del Estero	19.129	14.838	4.288	3
Tucumán	28.546	22.135	5.930	481
Tierra del Fuego	2.619	2.098	405	116
Otros Países	341	204	91	46
Lugar no especificado	1.336	240	40	1.056

TABLA 13 : NACIDOS VIVOS REGISTRADOS SEGUN SEXO, POR JURISDICCION DE RESIDENCIA DE LA MADRE.

JURISDICCION DE RESIDENCIA DE LA MADRE	TOTAL NACIDOS VIVOS	SEXO		
		Varones	Mujeres	Sin espec.
REPUBLICA ARGENTINA	745.336	382.490	362.225	621
Ciud. Aut. de Buenos Aires	44.615	22.717	21.893	5
Buenos Aires	279.941	144.806	134.575	560
Partidos del Aglom. GBA	198.579	102.931	95.231	417
Catamarca	6.876	3.489	3.385	2
Córdoba	58.595	29.997	28.598	0
Corrientes	20.373	10.407	9.962	4
Chaco	21.703	10.984	10.719	0
Chubut	9.921	5.016	4.901	4
Entre Ríos	22.228	11.387	10.839	2
Formosa	11.969	6.103	5.865	1
Jujuy	13.226	6.729	6.497	0
La Pampa	5.493	2.789	2.703	1
La Rioja	6.237	3.184	3.052	1
Mendoza	34.435	17.601	16.834	0
Misiones	25.918	13.336	12.582	0
Neuquén	11.639	5.870	5.769	0
Río Negro	11.773	6.061	5.703	9
Salta	26.133	13.272	12.853	8
San Juan	14.520	7.447	7.073	0
San Luis	8.134	4.180	3.953	1
Santa Cruz	5.806	2.984	2.822	0
Santa Fe	53.830	27.770	26.042	18
Santiago del Estero	19.129	9.671	9.455	3
Tucumán	28.546	14.506	14.040	0
Tierra del Fuego	2.619	1.328	1.291	0
Otros Países	341	178	161	2
Lugar no especificado	1.336	678	658	0

TABLA 14 : NACIDOS VIVOS REGISTRADOS SEGUN TIPO DE PARTO, POR JURISDICCION DE RESIDENCIA DE LA MADRE.
 REPUBLICA ARGENTINA - AÑO 2009

JURISDICCION DE RESIDENCIA DE LA MADRE	TOTAL NACIDOS VIVOS	TIPO DE PARTO				
		Simple		Multiple		Sin especificar
		Cantidad	%	Cantidad	%	Cantidad
REPUBLICA ARGENTINA	745.336	731.307	98,1	13.944	1,9	85
Ciud. Aut. de Buenos Aires	44.615	43.480	97,5	1.135	2,5	0
Buenos Aires	279.941	274.610	98,1	5.315	1,9	16
Partidos del Aglom. GBA	198.579	194.818	98,1	3.751	1,9	10
Catamarca	6.876	6.773	98,5	103	1,5	0
Córdoba	58.595	57.552	98,2	1.043	1,8	0
Corrientes	20.373	20.040	98,4	333	1,6	0
Chaco	21.703	21.248	98,0	431	2,0	24
Chubut	9.921	9.737	98,1	184	1,9	0
Entre Ríos	22.228	21.791	98,0	437	2,0	0
Formosa	11.969	11.759	98,2	210	1,8	0
Jujuy	13.226	12.986	98,2	240	1,8	0
La Pampa	5.493	5.356	97,5	137	2,5	0
La Rioja	6.237	6.149	98,6	88	1,4	0
Mendoza	34.435	33.722	98,0	672	2,0	41
Misiones	25.918	25.711	99,2	205	0,8	2
Neuquén	11.639	11.445	98,3	194	1,7	0
Río Negro	11.773	11.629	98,8	144	1,2	0
Salta	26.133	25.719	98,4	414	1,6	0
San Juan	14.520	14.304	98,5	216	1,5	0
San Luis	8.134	7.999	98,3	135	1,7	0
Santa Cruz	5.806	5.692	98,0	114	2,0	0
Santa Fe	53.830	52.606	97,7	1.222	2,3	2
Santiago del Estero	19.129	18.741	98,0	388	2,0	0
Tucumán	28.546	28.024	98,2	522	1,8	0
Tierra del Fuego	2.619	2.580	98,5	39	1,5	0
Otros Países	341	338		3		0
Lugar no especificado	1.336	1.316		20		0

TABLA 15 : NACIDOS VIVOS REGISTRADOS Y OCURRIDOS EN ESTABLECIMIENTOS DE SALUD, SEGUN TIPO DE ESTABLECIMIENTO E INTERVALOS DE PESO AL NACER.
 POR JURISDICCION DE RESIDENCIA DE LA MADRE.
 REPUBLICA ARGENTINA - AÑO 2009

JURISDICCION DE RESIDENCIA DE LA MADRE	TOTAL NACIDOS VIVOS	TIPO DE ESTABLECIMIENTO									
		Establecimiento de salud oficial					Establecimiento de salud no oficial				
		SUB- TOTAL	INTERVALOS DE PESO			Porcentaje < 2500 g	SUB- TOTAL	INTERVALOS DE PESO			Porcentaje < 2500 g
			< 2500 g	2500 g y más	Sin espec.			< 2500 g	2500 g y más	Sin espec.	
REPUBLICA ARGENTINA	745.336	417.140	30.869	382.517	3.754	7,5	320.743	21.158	297.156	2.429	6,6
Ciud. Aut. de Buenos Aires	44.615	15.544	973	14.427	144	6,3	28.872	2.104	26.501	267	7,4
Buenos Aires	279.941	167.799	12.565	153.387	1.847	7,6	109.376	7.716	100.718	942	7,1
Partidos del Aglom. GBA	198.579	120.962	9.231	110.283	1.448	7,7	75.325	5.245	69.376	704	7,0
Catamarca	6.876	3.322	258	3.044	20	7,8	3.454	179	3.236	39	5,2
Córdoba	58.595	27.157	2.023	25.023	111	7,5	31.200	1.974	29.132	94	6,3
Corrientes	20.373	13.516	1.114	12.136	266	8,4	6.653	391	6.086	176	6,0
Chaco	21.703	14.624	1.037	13.370	217	7,2	6.525	499	5.990	36	7,7
Chubut	9.921	4.053	279	3.760	14	6,9	5.849	292	5.540	17	5,0
Entre Ríos	22.228	11.637	925	10.694	18	8,0	10.578	631	9.942	5	6,0
Formosa	11.969	8.322	665	7.639	18	8,0	3.014	165	2.845	4	5,5
Jujuy	13.226	8.904	570	8.314	20	6,4	4.139	222	3.910	7	5,4
La Pampa	5.493	2.816	201	2.604	11	7,2	2.667	194	2.462	11	7,3
La Rioja	6.237	2.926	246	2.636	44	8,5	3.289	187	3.058	44	5,8
Mendoza	34.435	17.120	1.238	15.875	7	7,2	17.195	1.045	16.146	4	6,1
Misiones	25.918	15.152	1.080	13.772	300	7,3	10.143	611	9.421	111	6,1
Neuquén	11.639	6.415	383	6.031	1	6,0	5.208	349	4.857	2	6,7
Río Negro	11.773	6.086	354	5.720	12	5,8	5.656	393	5.255	8	7,0
Salta	26.133	17.639	1.187	16.361	91	6,8	7.785	481	7.258	46	6,2
San Juan	14.520	7.389	557	6.778	54	7,6	7.051	453	6.588	10	6,4
San Luis	8.134	3.870	288	3.571	11	7,5	4.256	277	3.972	7	6,5
Santa Cruz	5.806	4.475	294	4.116	65	6,7	1.328	57	1.257	14	4,3
Santa Fe	53.830	25.408	2.068	23.077	263	8,2	28.199	1.899	25.845	455	6,8
Santiago del Estero	19.129	13.910	889	12.968	53	6,4	4.754	299	4.421	34	6,3
Tucumán	28.546	16.180	1.458	14.626	96	9,1	12.191	675	11.450	66	5,6
Tierra del Fuego	2.619	1.487	87	1.396	4	5,9	1.130	53	1.057	20	4,8
Otros Países	341	280	28	246	6		56	3	53	0	
Lugar no especificado	1.336	1.109	102	946	61		175	9	156	10	

TABLA 16 : NACIDOS VIVOS REGISTRADOS SEGUN ASOCIACION DE LA MADRE A ALGUN SISTEMA DE ATENCION DE LA SALUD Y LOCAL DE OCURRENCIA, POR JURISDICCION DE RESIDENCIA DE LA MADRE. - REPUBLICA ARGENTINA - AÑO 2009

JURISDICCION DE RESIDENCIA DE LA MADRE	TOTAL NACIDOS VIVOS	Asociada					No asociada					Sin especificar				
		LOCAL DE OCURRENCIA					LOCAL DE OCURRENCIA					LOCAL DE OCURRENCIA				
		Sub-total	Establec. oficial	Establec. no oficial	Resto lugares	Sin espec.	Sub-total	Establec. oficial	Establec. no oficial	Resto lugares	Sin espec.	Sub-total	Establec. oficial	Establec. no oficial	Resto lugares	Sin espec.
REPUBLICA ARGENTINA	745.336	357.590	71.730	284.075	742	1.043	296.159	277.880	14.774	3.127	378	91.587	67.530	21.894	953	1.210
Ciud. Aut. de Buenos Aires	44.615	30.200	2.044	28.029	125	2	13.282	12.669	563	49	1	1.133	831	280	4	18
Buenos Aires	279.941	116.808	28.436	87.323	104	945	89.758	84.824	4.485	159	290	73.375	54.539	17.568	138	1.130
Partidos del Aglom. GBA	198.579	79.741	18.026	60.861	81	773	66.647	63.073	3.207	126	241	52.191	39.863	11.257	122	949
Catamarca	6.876	3.146	308	2.827	11	0	3.069	2.878	107	84	0	661	136	520	5	0
Córdoba	58.595	34.094	4.959	29.015	61	59	24.036	21.902	2.023	83	28	465	296	162	5	2
Corrientes	20.373	9.771	4.097	5.662	12	0	6.495	6.011	430	54	0	4.107	3.408	561	138	0
Chaco	21.703	7.180	1.200	5.944	36	0	13.710	12.827	488	394	1	813	597	93	121	2
Chubut	9.921	6.188	812	5.371	5	0	3.184	3.141	34	9	0	549	100	444	5	0
Entre Ríos	22.228	11.801	1.972	9.822	6	1	10.001	9.381	615	5	0	426	284	141	1	0
Formosa	11.969	3.426	366	3.010	50	0	7.856	7.371	3	482	0	687	585	1	101	0
Jujuy	13.226	7.659	4.081	3.537	41	0	5.432	4.774	520	138	0	135	49	82	4	0
La Pampa	5.493	2.879	340	2.537	2	0	2.576	2.453	115	8	0	38	23	15	0	0
La Rioja	6.237	3.394	422	2.967	5	0	2.742	2.442	283	17	0	101	62	39	0	0
Mendoza	34.435	17.946	1.519	16.415	12	0	16.485	15.598	779	69	39	4	3	1	0	0
Misiones	25.918	11.623	2.823	8.770	30	0	10.248	9.366	576	306	0	4.047	2.963	797	287	0
Neuquén	11.639	6.252	1.255	4.992	5	0	5.290	5.121	160	9	0	97	39	56	2	0
Río Negro	11.773	6.572	1.115	5.450	6	1	4.895	4.739	134	22	0	306	232	72	2	0
Salta	26.133	9.782	2.066	7.607	107	2	16.345	15.569	176	595	5	6	4	2	0	0
San Juan	14.520	6.880	144	6.736	0	0	7.269	6.994	253	22	0	371	251	62	58	0
San Luis	8.134	4.627	723	3.899	5	0	3.283	3.031	249	3	0	224	116	108	0	0
Santa Cruz	5.806	3.781	2.726	1.054	1	0	1.552	1.524	27	1	0	473	225	247	1	0
Santa Fe	53.830	28.979	1.887	27.017	44	31	23.389	22.188	1.077	110	14	1.462	1.333	105	5	19
Santiago del Estero	19.129	4.458	998	3.438	22	0	14.649	12.893	1.314	442	0	22	19	2	1	0
Tucumán	28.546	18.137	6.630	11.458	49	0	9.573	9.185	324	64	0	836	365	409	62	0
Tierra del Fuego	2.619	1.809	780	1.028	1	0	679	665	13	1	0	131	42	89	0	0
Otros Países	341	44	14	29	1	0	249	225	23	1	0	48	41	4	2	1
Lugar no especificado	1.336	154	13	138	1	2	112	109	3	0	0	1.070	987	34	11	38

TABLA 17 : NACIDOS VIVOS REGISTRADOS SEGUN JURISDICCION DE OCURRENCIA,
 POR JURISDICCION DE RESIDENCIA DE LA MADRE. REPUBLICA ARGENTINA - AÑO 2009

JURISDICCION DE RESIDENCIA DE LA MADRE	TOTAL NACIDOS VIVOS	JURISDICCION DE OCURRENCIA		
		En la misma jurisdicción	En otra jurisdicción	En jurisdicción no clasificable
REPUBLICA ARGENTINA	745.336	698.703	44.807	1.826
Ciud. Aut. de Buenos Aires	44.615	43.582	1.033	0
Buenos Aires	279.941	241.025	38.916	0
Partidos del Aglom. GBA	198.579	159.517	39.062	0
Catamarca	6.876	6.688	188	0
Córdoba	58.595	58.306	289	0
Corrientes	20.373	20.098	275	0
Chaco	21.703	21.539	164	0
Chubut	9.921	9.760	160	1
Entre Ríos	22.228	21.981	245	2
Formosa	11.969	11.869	93	7
Jujuy	13.226	13.054	171	1
La Pampa	5.493	5.292	201	0
La Rioja	6.237	6.111	126	0
Mendoza	34.435	34.382	53	0
Misiones	25.918	25.779	137	2
Neuquén	11.639	11.286	253	100
Río Negro	11.773	11.336	432	5
Salta	26.133	25.991	142	0
San Juan	14.520	14.488	32	0
San Luis	8.134	7.954	179	1
Santa Cruz	5.806	5.656	149	1
Santa Fe	53.830	53.175	626	29
Santiago del Estero	19.129	18.349	780	0
Tucumán	28.546	28.421	125	0
Tierra del Fuego	2.619	2.581	38	0
Otros Países	341			341
Lugar no especificado	1.336			1.336

NOTAS: A los fines de esta tabla, se considera a los partidos del Aglomerado Gran Buenos Aires como una unidad territorial (jurisdicción)
 Se considera **jurisdicción no clasificable** cuando no están especificadas la jurisdicción de ocurrencia o la jurisdicción de
 residencia o la residencia corresponde a otro país.

TABLA 18 : NACIDOS VIVOS REGISTRADOS SEGUN LOCAL DE OCURRENCIA, POR JURISDICCION DE OCURRENCIA.
 REPUBLICA ARGENTINA - AÑO 2009

JURISDICCION DE OCURRENCIA	TOTAL NACIDOS VIVOS	LOCAL DE OCURRENCIA					
		Establecimiento de salud			Domicilio particular	Otro lugar	Sin especificar
		Subtotal	Oficial	No oficial			
REPUBLICA ARGENTINA	745.336	737.883	417.140	320.743	4.083	739	2.631
Ciud. Aut. de Buenos Aires	83.810	83.592	33.603	49.989	201	14	3
Buenos Aires	242.663	239.873	151.173	88.700	316	62	2.412
Partidos del Aglom. GBA	161.695	159.395	103.651	55.744	256	48	1.996
Catamarca	6.777	6.674	3.314	3.360	92	8	3
Córdoba	59.063	58.908	27.450	31.458	119	36	0
Corrientes	20.280	20.074	13.513	6.561	93	113	0
Chaco	21.721	21.166	14.628	6.538	403	147	5
Chubut	9.863	9.843	4.028	5.815	16	3	1
Entre Ríos	22.220	22.208	11.663	10.545	10	2	0
Formosa	11.892	11.263	8.279	2.984	615	14	0
Jujuy	13.203	12.992	8.862	4.130	139	69	3
La Pampa	5.385	5.362	2.782	2.580	9	1	13
La Rioja	6.128	6.115	2.885	3.230	9	4	0
Mendoza	34.499	34.367	17.145	17.222	77	12	43
Misiones	26.074	25.453	15.228	10.225	552	69	0
Neuquén	11.660	11.655	6.424	5.231	2	3	0
Río Negro	11.801	11.771	6.145	5.626	24	5	1
Salta	26.237	25.559	17.767	7.792	643	28	7
San Juan	14.500	14.432	7.383	7.049	66	1	1
San Luis	7.983	7.970	3.801	4.169	8	0	5
Santa Cruz	5.661	5.658	4.408	1.250	3	0	0
Santa Fe	53.686	53.465	25.334	28.131	110	52	59
Santiago del Estero	18.535	18.067	13.385	4.682	444	20	4
Tucumán	28.921	28.728	16.455	12.273	121	70	2
Tierra del Fuego	2.584	2.583	1.477	1.106	1	0	0
Lugar no especificado	190	105	8	97	10	6	69

TABLA 19 : NACIDOS VIVOS REGISTRADOS SEGUN PERSONA QUE ATENDIO EL PARTO, POR JURISDICCION DE OCURRENCIA.
 REPUBLICA ARGENTINA - AÑO 2009

JURISDICCION DE OCURRENCIA	TOTAL NACIDOS VIVOS	PERSONA QUE ATENDIO EL PARTO							
		Médico	Partera	Enfermera	Otro agente sanitario	Comadre	Otros	Sin atención	Sin especificar
REPUBLICA ARGENTINA	745.336	624.216	104.749	816	333	792	992	790	12.648
Ciud. Aut. de Buenos Aires	83.810	31.125	52.480	24	4	6	10	8	153
Buenos Aires	242.663	227.901	2.870	17	9	22	0	0	11.844
Partidos del Aglom. GBA	161.695	151.357	1.808	13	2	9	0	0	8.506
Catamarca	6.777	5.808	752	43	7	3	100	14	50
Córdoba	59.063	58.730	280	6	9	4	5	2	27
Corrientes	20.280	19.615	554	9	7	16	32	15	32
Chaco	21.721	19.081	2.022	31	18	159	91	179	140
Chubut	9.863	9.679	165	5	5	0	0	9	0
Entre Ríos	22.220	13.904	8.276	3	4	0	11	0	22
Formosa	11.892	10.797	607	62	59	225	71	27	44
Jujuy	13.203	10.409	2.440	222	14	6	56	56	0
La Pampa	5.385	4.369	1.000	3	0	8	3	1	1
La Rioja	6.128	6.116	3	1	0	1	7	0	0
Mendoza	34.499	24.376	10.008	1	2	16	19	29	48
Misiones	26.074	24.259	1.241	79	14	116	133	103	129
Neuquén	11.660	11.444	210	3	0	0	1	1	1
Río Negro	11.801	8.927	2.807	7	25	9	12	7	7
Salta	26.237	22.691	2.839	135	37	80	299	156	0
San Juan	14.500	13.277	1.188	2	0	1	29	1	2
San Luis	7.983	5.929	2.040	0	9	0	0	0	5
Santa Cruz	5.661	5.659	1	0	0	0	0	0	1
Santa Fe	53.686	48.293	5.315	6	25	0	21	12	14
Santiago del Estero	18.535	13.093	4.894	146	82	113	72	135	0
Tucumán	28.921	26.042	2.755	9	1	7	18	34	55
Tierra del Fuego	2.584	2.580	1	2	0	0	0	0	1
Lugar no especificado	190	112	1	0	2	0	2	1	72

TABLA 20: CANTIDAD DE NACIDOS VIVOS INSCRIPTOS SEGUN AÑO DE OCURRENCIA POR JURISDICCION DE REGISTRO.
 REPUBLICA ARGENTINA - AÑO 2009

JURISDICCION DE REGISTRO	TOTAL NACIDOS VIVOS	AÑO DE OCURRENCIA DEL NACIMIENTO											
		2009	2008	2007	2006	2005	2004	2003	2002	2001	2000	Antes 2000	Sin espec.
REPUBLICA ARGENTINA	766.996	693.983	51.353	5.193	3.326	2.346	1.736	1.094	654	712	1.047	5.491	61
Ciud. Aut. de Buenos Aires	83.832	79.752	3.960	56	29	18	14	0	0	2	0	1	0
Buenos Aires	250.898	224.419	18.052	1.846	1.204	838	632	362	122	167	478	2.775	3
Partidos del Aglom. GBA	168.190	149.182	12.358	1.353	938	640	480	284	99	146	379	2.329	2
Catamarca	6.883	6.442	395	22	7	5	3	2	0	1	2	4	0
Córdoba	59.963	54.559	4.434	326	184	133	81	37	31	38	44	85	11
Corrientes	20.482	19.811	506	52	28	11	4	8	3	3	5	51	0
Chaco	23.515	18.903	2.799	719	363	237	124	68	48	52	41	146	15
Chubut	9.963	9.458	445	25	16	8	4	2	0	1	2	2	0
Entre Ríos	22.501	20.615	1.643	16	24	17	26	32	26	18	23	60	1
Formosa	12.645	11.304	612	78	87	52	61	46	38	46	45	275	1
Jujuy	13.556	11.799	1.400	129	100	66	37	23	1	0	1	0	0
La Pampa	5.434	5.138	293	2	1	0	0	0	0	0	0	0	0
La Rioja	6.379	5.782	440	49	22	13	11	4	2	5	5	45	1
Mendoza	35.665	31.712	2.761	153	168	155	113	113	61	41	49	321	18
Misiones	29.108	24.024	2.045	512	339	232	214	181	184	163	192	1.022	0
Neuquén	11.655	10.650	922	48	16	3	5	2	0	0	0	9	0
Río Negro	12.032	11.269	633	50	23	23	10	3	1	0	0	20	0
Salta	26.936	24.249	1.943	227	142	110	75	49	30	30	32	49	0
San Juan	15.124	13.252	1.260	173	104	58	55	27	24	24	22	124	1
San Luis	8.064	7.644	344	17	14	9	6	3	5	3	5	14	0
Santa Cruz	5.772	5.404	328	14	4	4	6	3	1	2	0	2	4
Santa Fe	54.037	51.294	2.365	180	80	59	47	1	1	3	1	0	6
Santiago del Estero	20.033	16.929	1.979	276	241	173	114	61	34	50	42	134	0
Tucumán	29.929	27.071	1.713	221	130	121	93	67	42	63	58	350	0
Tierra del Fuego	2.590	2.503	81	2	0	1	1	0	0	0	0	2	0

NOTA: Se entiende por lugar de registro la localización geográfica (jurisdicción, departamento, etc.) en donde se realizó la registración civil del nacimiento.

TABLA 21: INDICADORES SELECCIONADOS DE NATALIDAD.
REPUBLICA ARGENTINA - AÑO 2009

JURISDICCION	PORCENTAJE DE NACIDOS VIVOS								
	Ocurridos en establecimientos asistenciales	Ocurridos en establecimientos asistenciales oficiales	Atendidos por médicos o parteras	De madres menores de 20 años	De madres sin instrucción o primaria y C.EGB incompleta	De madres no asociadas a sist de atención de la salud	De bajo peso al nacer (menos de 2500 gramos)	De bajo peso al nacer (menos de 2500 gramos) en establec. oficiales	Pretérmino (menos de 37 semanas de gestación)
REPUBLICA ARGENTINA	99,4	56,2	97,8	15,8	8,7	45,3	7,1	7,5	8,2
Ciud. Aut. de Buenos Aires	99,7	40,1	99,8	7,0	2,0	30,5	7,0	6,3	7,6
Buenos Aires	99,8	62,9	95,1	13,9	5,4	43,5	7,4	7,6	8,5
Partidos del Aglom. GBA	99,8	64,9	94,7	13,8	4,9	45,5	7,5	7,7	8,6
Catamarca	98,5	48,9	96,8	20,2	6,6	49,4	6,6	7,8	6,5
Córdoba	99,7	46,5	99,9	14,8	4,4	41,3	6,9	7,5	7,8
Corrientes	99,0	66,6	99,5	20,4	18,5	39,9	7,7	8,4	8,7
Chaco	97,5	67,4	97,2	24,7	23,1	65,6	7,4	7,2	8,2
Chubut	99,8	40,8	99,8	16,1	9,2	34,0	5,8	6,9	6,9
Entre Ríos	99,9	52,5	99,8	18,6	11,4	45,9	7,0	8,0	7,0
Formosa	94,7	69,6	95,9	22,6	19,3	69,6	7,3	8,0	7,5
Jujuy	98,4	67,1	97,3	17,0	7,3	41,5	6,1	6,4	6,3
La Pampa	99,8	51,8	99,7	18,5	4,8	47,2	7,3	7,2	8,2
La Rioja	99,8	47,1	99,9	17,7	5,5	44,7	7,1	8,5	5,8
Mendoza	99,7	49,8	99,7	15,9	10,3	47,9	6,7	7,2	6,7
Misiones	97,6	58,4	97,8	22,3	32,1	46,9	6,8	7,3	6,7
Neuquén	100,0	55,1	99,9	16,8	4,9	45,8	6,3	6,0	8,4
Río Negro	99,8	52,1	99,4	17,9	4,0	42,7	6,4	5,8	8,6
Salta	97,4	67,7	97,3	16,9	14,5	62,6	6,6	6,8	8,5
San Juan	99,5	50,9	99,8	16,6	8,5	51,4	7,0	7,6	6,1
San Luis	99,9	47,6	99,8	17,7	7,6	41,5	7,0	7,5	7,7
Santa Cruz	99,9	77,9	100,0	16,5	8,3	29,1	6,1	6,7	8,4
Santa Fe	99,7	47,2	99,9	18,1	8,3	44,7	7,5	8,2	9,5
Santiago del Estero	97,5	72,2	97,0	20,5	18,9	76,7	6,4	6,4	14,1
Tucumán	99,3	56,9	99,6	16,3	8,1	34,5	7,6	9,1	8,0
Tierra del Fuego	100,0	57,2	99,9	13,4	2,8	27,3	5,5	5,9	6,7

NOTAS: para el cálculo de los porcentajes se excluyeron el total de casos sin especificar

El porcentaje de nacidos vivos ocurridos en establecimientos asistenciales y el porcentaje de nacidos vivos atendidos por médico o partera se calcularon por **jurisdicción de ocurrencia**.

El resto de los porcentajes se calculó por **jurisdicción de residencia**.

TABLA 22 : DEFUNCIONES SEGUN EDAD, POR JURISDICCION DE RESIDENCIA Y SEXO. - REPUBLICA ARGENTINA - AÑO 2009
AMBOS SEXOS

JURISDICCION DE RESIDENCIA	TOTAL	0-6 DÍAS	7-27 DÍAS	28 D - 11 M	SUBT. < 1 AÑO	1	2	3	4	SUBT. 1 a 4	5 a 9	10 a 14	15 a 19	20 a 24
REPUBLICA ARGENTINA	304.525	4.276	1.680	3.070	9.026	571	416	275	221	1.483	863	1.025	2.708	3.364
Ciud. Aut. de Buenos Aires	31.458	184	77	116	377	22	18	11	13	64	31	42	98	131
Buenos Aires	124.280	1.585	695	1.208	3.488	150	172	110	84	516	290	343	935	1.319
Partidos del Aglom. GBA	79.047	1.116	516	897	2.529	119	122	72	63	376	194	235	621	870
Catamarca	2.100	50	17	33	100	3	4	2	1	10	6	7	27	23
Córdoba	26.378	304	129	194	627	29	28	22	17	96	62	69	158	246
Corrientes	6.395	175	52	85	312	11	8	5	6	30	31	29	98	76
Chaco	6.656	177	57	152	386	37	14	14	10	75	41	51	117	117
Chubut	2.731	51	14	28	93	9	2	4	5	20	14	11	46	44
Entre Ríos	9.324	116	46	101	263	14	10	5	4	33	30	29	92	91
Formosa	3.294	108	31	106	245	28	15	6	3	52	18	20	48	66
Jujuy	3.794	80	22	50	152	11	11	3	8	33	20	26	60	74
La Pampa	2.365	46	12	17	75	4	3	1	2	10	8	6	22	22
La Rioja	1.943	37	16	38	91	6	2	1	5	14	6	11	25	31
Mendoza	12.293	158	80	104	342	32	18	13	8	71	27	37	117	137
Misiones	5.902	168	52	116	336	30	18	8	10	66	50	36	102	89
Neuquén	2.614	47	11	31	89	6	6	2	3	17	7	21	42	54
Río Negro	3.570	55	17	32	104	8	6	4	4	22	11	16	49	52
Salta	6.838	171	54	142	367	49	14	18	10	91	45	62	117	131
San Juan	4.449	78	32	50	160	10	7	5	6	28	16	13	44	43
San Luis	2.706	54	22	29	105	2	3	3	1	9	9	10	23	30
Santa Cruz	1.236	35	11	14	60	11	1	1	2	15	6	7	11	27
Santa Fe	27.666	261	127	207	595	51	23	16	8	98	66	89	260	290
Santiago del Estero	5.467	99	40	93	232	20	20	11	6	57	29	41	65	86
Tucumán	9.480	205	58	112	375	23	8	6	3	40	28	40	129	138
Tierra del Fuego	408	7	1	4	12	1	2	2	1	6	3	1	6	15
Otros países	293	1	1	1	3	3	0	0	1	4	6	2	4	8
Lugar no especificado	885	24	6	7	37	1	3	2	0	6	3	6	13	24

TABLA 22 : DEFUNCIONES SEGUN EDAD, POR JURISDICCION DE RESIDENCIA Y SEXO. - REPUBLICA ARGENTINA - AÑO 2009

AMBOS SEXOS

JURISDICCION DE RESIDENCIA	25 a 29	30 a 34	35 a 39	40 a 44	45 a 49	50 a 54	55 a 59	60 a 64	65 a 69	70 a 74	75 a 79	80 a 84	85 y más	Sin especif.
REPUBLICA ARGENTINA	3.494	3.742	4.276	5.399	7.832	11.995	16.833	21.783	26.128	31.093	39.177	44.135	68.874	1.295
Ciud. Aut. de Buenos Aires	171	232	266	346	583	865	1.280	1.764	2.148	2.750	4.158	5.434	10.692	26
Buenos Aires	1.367	1.455	1.848	2.229	2.993	4.719	6.686	8.726	10.552	12.770	16.125	18.318	28.735	866
Partidos del Aglom. GBA	909	1.022	1.350	1.560	2.047	3.179	4.481	5.848	6.982	8.198	10.214	11.241	16.606	585
Catamarca	28	33	37	44	57	80	134	166	181	204	265	290	407	1
Córdoba	225	254	308	399	616	940	1.413	1.904	2.327	2.906	3.551	3.958	6.319	0
Corrientes	79	99	86	148	204	343	447	488	605	694	733	769	1.044	80
Chaco	108	103	118	173	268	328	476	514	617	698	796	729	928	13
Chubut	42	58	49	71	115	148	158	202	252	287	336	326	452	7
Entre Ríos	120	108	122	158	283	382	575	735	857	939	1.218	1.302	1.971	16
Formosa	62	64	77	80	123	177	197	250	348	322	353	366	424	2
Jujuy	66	68	80	107	138	201	247	309	331	390	476	420	587	9
La Pampa	25	33	27	40	65	93	133	157	207	253	280	365	543	1
La Rioja	51	29	34	44	64	103	122	165	176	190	238	224	321	4
Mendoza	128	140	152	186	257	438	596	890	1.056	1.337	1.704	2.024	2.654	0
Misiones	108	112	111	172	217	276	429	485	567	644	664	605	790	43
Neuquén	52	47	53	67	93	133	194	220	246	238	297	301	438	5
Río Negro	49	62	62	78	127	188	248	275	327	379	433	435	644	9
Salta	123	137	120	179	197	319	430	563	587	674	785	854	1.056	1
San Juan	52	46	66	74	115	171	256	391	436	483	626	646	783	0
San Luis	39	41	31	54	77	93	176	251	241	312	342	350	513	0
Santa Cruz	29	27	27	40	46	87	95	103	133	128	135	114	145	1
Santa Fe	280	306	333	411	672	1.101	1.479	1.912	2.396	2.809	3.614	4.261	6.683	11
Santiago del Estero	85	92	80	96	180	235	342	425	529	521	647	661	953	111
Tucumán	141	143	135	139	271	455	578	710	860	1.035	1.271	1.272	1.667	53
Tierra del Fuego	13	7	12	11	19	34	45	42	43	39	40	32	28	0
Otros países	17	12	10	10	12	20	33	28	40	21	29	17	17	0
Lugar no especificado	34	34	32	43	40	66	64	108	66	70	61	62	80	36

TABLA 22A : DEFUNCIONES SEGUN EDAD, POR JURISDICCION DE RESIDENCIA Y SEXO. - REPUBLICA ARGENTINA - AÑO 2009
VARONES

JURISDICCION DE RESIDENCIA	TOTAL	0-6 DÍAS	7-27 DÍAS	28 D - 11 M	SUBT. < 1 AÑO	1	2	3	4	SUBT. 1 a 4	5 a 9	10 a 14	15 a 19	20 a 24
REPUBLICA ARGENTINA	159.983	2.467	946	1.699	5.112	308	218	144	116	786	463	606	1.893	2.482
Ciud. Aut. de Buenos Aires	14.481	111	40	71	222	14	10	7	6	37	19	22	64	81
Buenos Aires	64.887	916	381	663	1.960	83	96	58	43	280	148	199	662	977
Partidos del Aglom. GBA	41.204	648	282	490	1.420	65	71	37	33	206	99	137	448	637
Catamarca	1.133	24	11	20	55	0	3	0	0	3	3	3	10	16
Córdoba	13.774	182	81	119	382	16	12	9	12	49	28	39	112	179
Corrientes	3.487	88	30	43	161	5	6	2	3	16	15	15	74	57
Chaco	3.748	97	36	78	211	20	7	7	4	38	26	30	75	83
Chubut	1.620	26	4	14	44	4	2	2	1	9	7	7	35	38
Entre Ríos	5.124	63	23	62	148	6	1	4	3	14	19	18	67	69
Formosa	1.904	66	19	53	138	14	9	3	2	28	9	11	33	38
Jujuy	2.139	48	13	25	86	6	3	0	6	15	12	14	35	54
La Pampa	1.301	23	4	11	38	2	2	0	1	5	1	3	13	21
La Rioja	1.099	22	7	22	51	4	2	1	2	9	3	6	15	20
Mendoza	6.408	106	44	55	205	14	10	4	4	32	16	25	94	107
Misiones	3.383	103	28	57	188	18	11	4	4	37	32	26	62	65
Neuquén	1.459	23	9	14	46	3	1	1	1	6	5	10	32	40
Río Negro	2.065	35	10	14	59	3	5	3	3	14	6	13	40	37
Salta	3.805	96	32	80	208	29	8	11	4	52	26	39	79	99
San Juan	2.288	41	18	28	87	5	3	4	4	16	8	9	30	37
San Luis	1.442	30	12	16	58	0	1	2	1	4	5	7	15	23
Santa Cruz	765	21	7	11	39	6	0	1	2	9	2	3	8	24
Santa Fe	14.399	159	72	123	354	27	15	9	2	53	36	62	195	215
Santiago del Estero	3.128	55	23	50	128	11	8	4	5	28	14	21	34	61
Tucumán	5.085	112	38	62	212	16	1	5	2	24	14	19	91	102
Tierra del Fuego	250	6	1	3	10	1	0	2	0	3	3	1	4	12
Otros países	182	1	1	1	3	0	0	0	1	1	3	1	2	6
Lugar no especificado	627	13	2	4	19	1	2	1	0	4	3	3	12	21

TABLA 22A : DEFUNCIONES SEGUN EDAD, POR JURISDICCION DE RESIDENCIA Y SEXO. - REPUBLICA ARGENTINA - AÑO 2009
VARONES

JURISDICCION DE RESIDENCIA	25 a 29	30 a 34	35 a 39	40 a 44	45 a 49	50 a 54	55 a 59	60 a 64	65 a 69	70 a 74	75 a 79	80 a 84	85 y más	Sin especific.
REPUBLICA ARGENTINA	2.434	2.422	2.670	3.298	4.808	7.574	10.825	13.824	16.465	18.421	21.242	20.675	23.290	693
Ciud. Aut. de Buenos Aires	114	148	163	208	366	530	789	1.083	1.293	1.511	2.171	2.405	3.242	13
Buenos Aires	952	941	1.149	1.382	1.804	2.973	4.242	5.599	6.710	7.582	8.750	8.504	9.646	427
Partidos del Aglom. GBA	639	647	823	955	1.206	1.977	2.786	3.714	4.365	4.793	5.468	5.120	5.481	283
Catamarca	20	23	25	26	31	48	82	103	111	119	148	140	167	0
Córdoba	149	187	186	219	372	576	914	1.239	1.449	1.751	1.919	1.899	2.125	0
Corrientes	48	62	47	77	129	205	317	296	376	416	379	364	396	37
Chaco	75	56	77	103	169	221	312	325	378	407	434	362	358	8
Chubut	36	42	37	45	82	104	105	139	172	189	188	169	167	5
Entre Ríos	84	73	80	110	170	274	397	489	549	577	667	632	676	11
Formosa	43	30	50	34	78	102	121	167	228	198	219	196	179	2
Jujuy	45	50	52	70	87	126	166	180	196	243	252	213	234	9
La Pampa	20	24	22	27	39	56	98	92	137	158	178	183	185	1
La Rioja	36	17	21	26	44	63	83	99	111	109	132	113	137	4
Mendoza	94	95	95	108	148	269	382	539	661	760	914	922	942	0
Misiones	76	60	76	108	141	167	259	294	354	406	377	317	329	9
Neuquén	36	35	36	45	63	77	127	146	159	132	168	146	146	4
Río Negro	39	42	38	54	82	133	154	165	211	236	259	224	251	8
Salta	84	80	77	111	118	206	269	337	343	406	431	427	413	0
San Juan	34	31	32	40	63	96	166	229	249	273	325	290	273	0
San Luis	24	22	16	27	41	57	116	158	145	183	188	164	189	0
Santa Cruz	19	20	19	25	27	51	59	77	91	84	78	67	62	1
Santa Fe	202	195	203	247	426	703	984	1.209	1.556	1.689	1.957	1.943	2.161	9
Santiago del Estero	53	59	48	63	108	161	233	282	355	313	354	341	381	91
Tucumán	98	90	82	92	172	287	345	449	528	593	682	594	581	30
Tierra del Fuego	9	5	6	8	12	20	29	31	26	25	17	17	12	0
Otros países	14	8	7	7	7	13	24	15	22	16	16	11	6	0
Lugar no especificado	30	27	26	36	29	56	52	82	55	45	39	32	32	24

TABLA 22B : DEFUNCIONES SEGUN EDAD, POR JURISDICCION DE RESIDENCIA Y SEXO. - REPUBLICA ARGENTINA - AÑO 2009
MUJERES

JURISDICCION DE RESIDENCIA	TOTAL	0-6 DÍAS	7-27 DÍAS	28 D - 11 M	SUBT. < 1 AÑO	1	2	3	4	SUBT. 1 a 4	5 a 9	10 a 14	15 a 19	20 a 24
REPUBLICA ARGENTINA	144.060	1.799	732	1.370	3.901	261	197	129	105	692	400	409	806	876
Ciud. Aut. de Buenos Aires	16.969	73	37	45	155	8	8	4	7	27	12	20	33	50
Buenos Aires	59.078	669	314	545	1.528	65	75	50	41	231	142	134	265	338
Partidos del Aglom. GBA	37.609	468	234	407	1.109	52	50	34	30	166	95	91	168	230
Catamarca	965	26	6	13	45	3	1	2	1	7	3	4	17	7
Córdoba	12.604	122	48	75	245	13	16	13	5	47	34	30	46	67
Corrientes	2.859	83	21	42	146	6	2	3	3	14	16	14	24	19
Chaco	2.900	80	21	74	175	17	7	7	6	37	15	21	42	34
Chubut	1.111	25	10	14	49	5	0	2	4	11	7	4	11	6
Entre Ríos	4.197	53	23	39	115	8	9	1	1	19	11	11	25	22
Formosa	1.390	42	12	53	107	14	6	3	1	24	9	9	15	28
Jujuy	1.655	32	9	25	66	5	8	3	2	18	8	12	25	20
La Pampa	1.064	23	8	6	37	2	1	1	1	5	7	3	9	1
La Rioja	844	15	9	16	40	2	0	0	3	5	3	5	10	11
Mendoza	5.880	52	36	49	137	18	8	9	4	39	11	12	23	29
Misiones	2.462	64	23	58	145	12	7	4	6	29	18	10	40	23
Neuquén	1.155	24	2	17	43	3	5	1	2	11	2	11	10	14
Río Negro	1.505	20	7	18	45	5	1	1	1	8	5	3	9	15
Salta	3.028	71	22	62	155	20	6	7	6	39	19	23	38	32
San Juan	2.161	37	14	22	73	5	4	1	2	12	8	4	14	6
San Luis	1.264	24	10	13	47	2	2	1	0	5	4	3	8	7
Santa Cruz	471	14	4	3	21	5	1	0	0	6	4	4	3	3
Santa Fe	13.263	101	55	84	240	24	8	7	6	45	30	27	65	75
Santiago del Estero	2.338	44	17	43	104	9	12	7	1	29	15	20	31	25
Tucumán	4.382	93	20	50	163	7	7	1	1	16	14	21	38	36
Tierra del Fuego	158	1	0	1	2	0	2	0	1	3	0	0	2	3
Otros países	111	0	0	0	0	3	0	0	0	3	3	1	2	2
Lugar no especificado	246	11	4	3	18	0	1	1	0	2	0	3	1	3

TABLA 22B : DEFUNCIONES SEGUN EDAD, POR JURISDICCION DE RESIDENCIA Y SEXO. - REPUBLICA ARGENTINA - AÑO 2009

MUJERES

JURISDICCION DE RESIDENCIA	25 a 29	30 a 34	35 a 39	40 a 44	45 a 49	50 a 54	55 a 59	60 a 64	65 a 69	70 a 74	75 a 79	80 a 84	85 y más	Sin especific.
REPUBLICA ARGENTINA	1.055	1.315	1.604	2.096	3.018	4.408	5.993	7.942	9.636	12.648	17.902	23.420	45.524	415
Ciud. Aut. de Buenos Aires	57	83	103	138	217	335	490	680	855	1.239	1.987	3.028	7.449	11
Buenos Aires	411	510	697	843	1.185	1.737	2.436	3.119	3.826	5.171	7.351	9.785	19.049	320
Partidos del Aglom. GBA	267	372	526	603	838	1.196	1.688	2.129	2.606	3.391	4.727	6.099	11.099	209
Catamarca	8	10	12	18	26	32	52	63	69	84	117	150	240	1
Córdoba	76	67	122	180	244	364	499	665	878	1.155	1.632	2.059	4.194	0
Corrientes	31	37	39	70	75	137	130	191	228	276	354	401	642	15
Chaco	33	47	41	70	99	106	163	189	239	290	360	366	568	5
Chubut	6	16	12	26	33	44	53	63	80	98	148	157	285	2
Entre Ríos	36	35	42	48	113	108	178	246	308	362	551	669	1.295	3
Formosa	19	34	27	46	45	75	76	83	120	124	134	170	245	0
Jujuy	21	18	28	37	51	75	81	129	135	147	224	207	353	0
La Pampa	5	9	5	13	26	37	35	65	70	95	102	182	358	0
La Rioja	15	12	13	18	20	40	39	66	65	81	106	111	184	0
Mendoza	34	45	57	78	109	169	214	351	395	577	789	1.102	1.709	0
Misiones	32	52	35	64	75	108	169	185	206	237	281	284	456	13
Neuquén	16	12	17	22	30	56	67	74	87	106	129	155	292	1
Río Negro	10	20	24	24	45	55	94	110	116	143	174	211	393	1
Salta	39	57	43	68	79	113	160	226	244	268	354	427	643	1
San Juan	18	15	34	34	52	75	90	162	187	210	301	356	510	0
San Luis	15	19	15	27	36	36	60	93	96	129	154	186	324	0
Santa Cruz	10	7	8	15	19	36	36	26	42	44	57	47	83	0
Santa Fe	78	111	130	164	246	398	495	703	839	1.120	1.657	2.318	4.520	2
Santiago del Estero	32	33	32	33	72	74	109	143	174	208	293	320	571	20
Tucumán	42	53	53	47	99	167	232	261	331	442	589	678	1.086	14
Tierra del Fuego	4	2	6	3	7	14	16	11	17	14	23	15	16	0
Otros países	3	4	3	3	5	7	9	13	18	5	13	6	11	0
Lugar no especificado	4	7	6	7	10	10	10	25	11	23	22	30	48	6

TABLA 23: TASAS DE MORTALIDAD ESPECIFICAS POR 1.000 HABITANTES SEGUN GRUPOS DE EDAD Y SEXO, POR JURISDICCION DE RESIDENCIA DE LOS FALLECIDOS. - REPUBLICA ARGENTINA - AÑO 2009

AMBOS SEXOS

JURISDICCION DE RESIDENCIA	TOTAL	GRUPOS DE EDAD									
		Menores de 1 (*)	1 a 4	5 a 14	15 a 24	25 a 34	35 a 44	45 a 54	55 a 64	65 a 74	75 y más
REPUBLICA ARGENTINA	7,6	12,1	0,5	0,3	0,9	1,1	1,9	4,7	11,2	24,2	86,5
Ciud. Aut. de Buenos Aires	10,3	8,5	0,4	0,2	0,6	0,8	1,5	4,1	9,5	19,1	81,7
Buenos Aires	8,2	12,5	0,5	0,3	0,9	1,2	2,1	4,7	11,2	24,8	88,8
Catamarca	5,3	14,5	0,3	0,2	0,7	1,0	1,7	3,6	10,6	22,5	83,1
Córdoba	7,8	10,7	0,5	0,2	0,7	0,8	1,7	4,3	10,7	23,6	83,6
Corrientes	6,2	15,3	0,4	0,3	0,9	1,1	2,1	5,4	12,5	27,8	84,7
Chaco	6,3	17,8	0,9	0,4	1,1	1,3	2,5	5,7	13,6	29,3	96,9
Chubut	5,9	9,4	0,6	0,3	1,1	1,4	2,0	5,1	9,7	24,0	87,4
Entre Ríos	7,3	11,8	0,4	0,3	0,8	1,2	1,8	4,9	11,9	23,7	82,6
Formosa	6,0	20,5	1,1	0,3	1,0	1,6	2,6	5,7	12,4	30,8	97,0
Jujuy	5,5	11,5	0,6	0,3	1,0	1,2	2,3	5,3	11,7	24,1	83,3
La Pampa	7,0	13,7	0,5	0,3	0,8	1,2	1,6	4,2	9,4	21,1	79,4
La Rioja	5,6	14,6	0,5	0,3	0,8	1,4	1,8	4,9	11,7	25,4	90,0
Mendoza	7,0	9,9	0,6	0,2	0,8	1,0	1,6	3,9	9,6	23,3	84,3
Misiones	5,4	13,0	0,7	0,4	0,9	1,4	2,3	4,7	13,4	28,6	82,6
Neuquén	4,7	7,6	0,4	0,3	0,9	1,1	1,6	3,7	10,0	21,2	76,0
Río Negro	5,9	8,8	0,5	0,3	0,9	1,3	1,8	4,7	10,3	21,8	76,5
Salta	5,5	14,0	0,8	0,4	1,0	1,4	2,1	4,6	12,1	25,4	89,1
San Juan	6,3	11,0	0,5	0,2	0,7	0,9	1,7	4,1	11,1	25,2	85,5
San Luis	6,1	12,9	0,3	0,2	0,7	1,2	1,6	3,7	12,1	24,4	86,2
Santa Cruz	5,4	10,3	0,9	0,3	0,9	1,6	2,0	5,2	12,2	28,2	83,6
Santa Fe	8,5	11,1	0,5	0,3	1,0	1,1	1,9	5,0	11,4	24,0	86,2
Santiago del Estero	6,3	12,1	0,9	0,4	0,9	1,3	1,8	5,1	12,4	26,7	96,2
Tucumán	6,3	13,1	0,4	0,2	1,0	1,1	1,6	4,9	10,8	27,6	89,9
Tierra del Fuego	3,1	4,6	0,6	0,2	0,9	1,0	1,2	3,1	10,7	23,6	63,5

NOTAS: Los datos de población utilizados en el cálculo de las tasas fueron proporcionados por la Dirección de Estadísticas Poblacionales del Instituto Nacional de Estadística y Censos.

En la tasa total se incluyen las defunciones de edad ignorada.

En las tasas total y por grupos de edad se incluyen las defunciones de sexo ignorado.

(*) Las tasas de mortalidad de menores de un año son por 1000 nacidos vivos.

TABLA 23: TASAS DE MORTALIDAD ESPECIFICAS POR 1.000 HABITANTES SEGUN GRUPOS DE EDAD Y SEXO, POR JURISDICCION DE RESIDENCIA DE LOS FALLECIDOS. - REPUBLICA ARGENTINA - AÑO 2009

VARONES

JURISDICCION DE RESIDENCIA	TOTAL	GRUPOS DE EDAD									
		Menores de 1 (*)	1 a 4	5 a 14	15 a 24	25 a 34	35 a 44	45 a 54	55 a 64	65 a 74	75 y más
REPUBLICA ARGENTINA	8,1	13,4	0,6	0,3	1,3	1,5	2,4	6,0	15,1	33,5	103,6
Ciud. Aut. de Buenos Aires	10,3	9,8	0,5	0,2	0,8	1,1	1,8	5,3	13,2	27,8	101,2
Buenos Aires	8,8	13,5	0,6	0,3	1,3	1,5	2,6	6,0	15,4	34,5	106,7
Catamarca	5,7	15,8	0,2	0,1	0,7	1,4	2,1	4,1	13,2	29,5	100,7
Córdoba	8,4	12,7	0,5	0,2	1,0	1,2	2,0	5,4	14,8	32,8	101,5
Corrientes	6,9	15,5	0,4	0,3	1,3	1,4	2,2	6,6	16,5	37,9	97,9
Chaco	7,1	19,2	0,9	0,5	1,4	1,6	3,1	7,4	17,4	38,9	113,9
Chubut	6,9	8,8	0,5	0,3	1,7	2,1	2,7	7,2	13,4	34,3	105,4
Entre Ríos	8,2	13,0	0,3	0,3	1,2	1,6	2,5	6,7	16,7	33,6	106,3
Formosa	6,9	22,6	1,2	0,3	1,2	1,9	2,8	6,8	15,6	40,0	112,3
Jujuy	6,3	12,8	0,5	0,4	1,3	1,7	3,1	7,0	15,2	31,4	94,1
La Pampa	7,7	13,6	0,5	0,1	1,1	1,7	2,3	4,9	12,4	28,8	97,4
La Rioja	6,3	16,0	0,7	0,3	1,0	1,8	2,2	6,2	14,9	32,8	103,5
Mendoza	7,5	11,6	0,5	0,3	1,3	1,4	2,0	4,9	12,7	30,6	94,2
Misiones	6,1	14,1	0,7	0,5	1,1	1,8	3,0	5,8	15,9	37,2	94,3
Neuquén	5,3	7,8	0,3	0,3	1,4	1,6	2,2	4,7	13,5	27,1	87,6
Río Negro	6,9	9,7	0,7	0,4	1,4	1,8	2,4	6,6	12,7	28,6	85,4
Salta	6,1	15,7	0,9	0,5	1,5	1,7	2,7	5,9	15,2	31,6	98,3
San Juan	6,6	11,7	0,6	0,3	1,1	1,2	1,7	4,8	14,3	32,1	92,5
San Luis	6,4	13,9	0,2	0,3	1,0	1,3	1,5	4,3	15,6	31,0	96,2
Santa Cruz	6,6	13,1	1,0	0,2	1,5	2,2	2,7	5,9	16,5	39,0	103,4
Santa Fe	9,0	12,7	0,5	0,4	1,5	1,5	2,3	6,5	15,5	34,3	106,1
Santiago del Estero	7,1	13,2	0,9	0,4	1,1	1,6	2,2	6,6	16,3	35,9	108,9
Tucumán	6,9	14,6	0,4	0,2	1,4	1,5	2,1	6,3	13,7	36,1	103,8
Tierra del Fuego	3,8	7,5	0,6	0,3	1,3	1,4	1,4	3,6	14,1	31,1	69,9

NOTAS :Los datos de población utilizados en el cálculo de las tasas fueron proporcionados por la Dirección de Estadísticas Poblacionales del Instituto Nacional de Estadística y Censos.

En la tasa total se incluyen las defunciones de edad ignorada.

(*) Las tasas de mortalidad de menores de un año son por 1000 nacidos vivos.

TABLA 23: TASAS DE MORTALIDAD ESPECIFICAS POR 1.000 HABITANTES SEGUN GRUPOS DE EDAD Y SEXO, POR JURISDICCION DE RESIDENCIA DE LOS FALLECIDOS. - REPUBLICA ARGENTINA - AÑO 2009

MUJERES

JURISDICCION DE RESIDENCIA	TOTAL	GRUPOS DE EDAD									
		Menores de 1 (*)	1 a 4	5 a 14	15 a 24	25 a 34	35 a 44	45 a 54	55 a 64	65 a 74	75 y más
REPUBLICA ARGENTINA	7,0	10,8	0,5	0,2	0,5	0,7	1,5	3,4	7,6	16,9	76,8
Ciud. Aut. de Buenos Aires	10,3	7,1	0,3	0,2	0,4	0,5	1,1	2,9	6,5	13,5	72,9
Buenos Aires	7,6	11,4	0,5	0,2	0,5	0,8	1,6	3,4	7,6	17,0	78,8
Catamarca	4,9	13,3	0,4	0,2	0,7	0,6	1,3	3,1	8,1	16,5	71,8
Córdoba	7,3	8,6	0,5	0,2	0,4	0,5	1,5	3,3	7,1	16,4	73,8
Corrientes	5,5	14,7	0,3	0,3	0,4	0,9	1,9	4,1	8,5	19,5	75,8
Chaco	5,5	16,3	0,9	0,3	0,7	1,0	1,9	3,9	9,7	21,5	85,2
Chubut	4,8	10,0	0,7	0,3	0,4	0,6	1,3	3,0	6,2	14,9	75,9
Entre Ríos	6,5	10,6	0,4	0,2	0,4	0,8	1,2	3,2	7,5	15,8	70,2
Formosa	5,1	18,2	1,0	0,3	0,8	1,4	2,4	4,6	9,0	22,1	84,6
Jujuy	4,8	10,2	0,6	0,3	0,7	0,7	1,6	3,8	8,4	17,6	75,5
La Pampa	6,3	13,7	0,5	0,4	0,4	0,6	0,8	3,4	6,4	14,3	68,7
La Rioja	4,9	13,1	0,4	0,2	0,6	0,9	1,5	3,5	8,6	19,0	80,0
Mendoza	6,6	8,1	0,6	0,2	0,3	0,6	1,3	3,0	6,9	17,2	77,9
Misiones	4,5	11,5	0,6	0,2	0,6	1,1	1,6	3,6	10,6	20,2	72,6
Neuquén	4,1	7,5	0,6	0,3	0,5	0,6	1,0	2,8	6,6	16,0	68,8
Río Negro	5,0	7,9	0,4	0,2	0,4	0,7	1,2	2,9	7,9	15,4	69,7
Salta	4,8	12,1	0,7	0,3	0,6	1,0	1,5	3,4	9,1	19,7	82,2
San Juan	6,0	10,3	0,4	0,2	0,3	0,6	1,6	3,5	8,2	19,7	80,8
San Luis	5,7	11,9	0,3	0,2	0,4	1,0	1,6	3,2	8,6	18,6	79,5
Santa Cruz	4,2	7,4	0,7	0,4	0,3	1,0	1,4	4,4	7,8	18,0	69,0
Santa Fe	7,9	9,2	0,5	0,2	0,5	0,7	1,5	3,5	7,6	16,0	76,1
Santiago del Estero	5,4	11,0	0,9	0,4	0,7	1,0	1,3	3,6	8,3	18,5	87,0
Tucumán	5,8	11,6	0,3	0,3	0,6	0,8	1,2	3,5	8,1	20,5	81,3
Tierra del Fuego	2,5	1,5	0,6	0,0	0,4	0,6	0,9	2,6	7,0	17,0	59,0

NOTAS :Los datos de población utilizados en el cálculo de las tasas fueron proporcionados por la Dirección de Estadísticas Poblacionales del Instituto Nacional de Estadística y Censos.

En la tasa total se incluyen las defunciones de edad ignorada.

(*) Las tasas de mortalidad de menores de un año son por 1000 nacidos vivos.

TABLA 24: CANTIDAD DE DEFUNCIONES POR GRUPOS DE EDAD Y SEXO, SEGUN GRUPOS DE CAUSAS SELECCIONADAS.

REPUBLICA ARGENTINA - AÑO 2009

AMBOS SEXOS

GRUPO DE CAUSAS DE DEFUNCION	TOTAL	GRUPOS DE EDAD										
		Menores de 1	1 a 4	5 a 14	15 a 24	25 a 34	35 a 44	45 a 54	55 a 64	65 a 74	75 y más	Sin esp.
TOTAL DEFUNCIONES	304.525	9.026	1.483	1.888	6.072	7.236	9.675	19.827	38.616	57.221	152.186	1.295
A. TOTAL CAUSAS DEFINIDAS	278.357	8.469	1.360	1.793	5.837	6.849	9.057	18.400	35.689	52.505	137.294	1.104
1. Enfermedades infecciosas y parasitarias	13.756	346	126	89	194	520	948	1.046	1.639	2.364	6.417	67
Enfermedades infecciosas intestinales	380	99	26	11	3	1	3	6	16	44	171	0
Tuberculosis inclusive secuelas	626	1	5	4	26	41	75	101	141	99	129	4
Tétanos	7	0	0	0	0	0	0	0	2	3	2	0
Septicemias	10.292	168	60	43	97	120	259	502	1.154	1.987	5.855	47
Infección meningocócica	31	8	10	4	2	0	0	0	3	1	3	0
Meningitis viral	3	0	0	0	0	0	0	1	2	0	0	0
Sarampión	0	0	0	0	0	0	0	0	0	0	0	0
Rubéola	1	0	0	1	0	0	0	0	0	0	0	0
Hepatitis viral	187	0	1	0	5	8	22	25	41	49	36	0
Enfermedad por virus de la inmunodeficiencia humana	1.423	10	6	12	49	312	537	312	122	40	11	12
Tripanosomiasis (Enfermedad de Chagas)	450	2	0	0	1	9	23	55	118	102	139	1
Las demás enf. infecciosas y parasitarias	356	58	18	14	11	29	29	44	40	39	71	3
2. Tumores	60.117	33	122	282	473	898	2.083	5.801	11.875	15.442	22.930	178
Tumores malignos	57.590	24	112	252	433	851	1.969	5.564	11.428	14.859	21.927	171
Esófago	1.779	0	0	1	1	9	25	157	363	481	733	9
Estómago	2.836	0	0	0	7	27	88	287	552	764	1.103	8
Colon, recto, de la porción rectosigmoidea y ano	6.613	0	1	0	22	69	172	488	1.193	1.694	2.958	16
Hígado y de las vías biliares intrahepáticas	1.673	1	0	3	6	11	39	156	315	483	655	4
Vesícula biliar y otras partes de las vías biliares	1.262	0	0	0	0	2	34	103	285	359	472	7
Páncreas	3.824	0	0	0	0	17	67	288	747	1.086	1.610	9
Tráquea, de los bronquios y del pulmón	8.992	1	2	4	17	31	173	1.002	2.322	2.794	2.618	28
Mama	5.466	0	0	1	4	80	313	734	1.157	1.153	2.010	14
Útero	2.527	0	0	2	6	120	312	439	541	484	617	6
Ovario	1.133	0	0	2	7	15	65	168	269	264	341	2
Próstata	3.717	0	1	2	0	2	5	48	318	917	2.415	9
Riñón y otros órganos urinarios, excepto vejiga	1.642	1	6	6	2	9	36	203	388	445	539	7
Vejiga urinaria	1.290	0	0	0	1	2	15	59	196	351	666	0
Encéfalo y otras partes del sistema nervioso central	1.096	3	21	54	34	64	68	143	241	228	231	9
Linfoma no Hodgkin	1.272	0	7	11	30	60	81	110	229	316	425	3

TABLA 24: CANTIDAD DE DEFUNCIONES POR GRUPOS DE EDAD Y SEXO, SEGUN GRUPOS DE CAUSAS SELECCIONADAS
 REPUBLICA ARGENTINA - AÑO 2009
AMBOS SEXOS

GRUPO DE CAUSAS DE DEFUNCION	TOTAL	GRUPOS DE EDAD										
		Menores de 1	1 a 4	5 a 14	15 a 24	25 a 34	35 a 44	45 a 54	55 a 64	65 a 74	75 y más	Sin esp.
Leucemias	1.826	14	45	109	148	90	113	137	264	336	569	1
Tumor maligno de sitios no especificados	3.458	0	3	5	19	28	80	288	614	922	1.481	18
Los demás tumores malignos	7.184	4	26	52	129	215	283	754	1.434	1.782	2.484	21
Carcinoma en situ, tumores benignos y de comportamiento incierto o desconocido	2.527	9	10	30	40	47	114	237	447	583	1.003	7
3. Diabetes mellitus	7.701	0	2	7	24	47	128	437	1.396	2.200	3.435	25
4. Def.de la nutrición y anemias nutricionales	1.112	39	30	16	7	11	15	30	67	161	731	5
5. Trastornos metabólicos	1.678	42	14	31	24	23	16	42	98	209	1.172	7
6. Meningitis	336	51	17	14	9	15	29	45	53	50	53	0
7. Enfermedad de Alzheimer	1.180	0	0	0	0	1	1	4	31	144	995	4
8. Trastornos mentales y del comportamiento	2.575	0	1	2	7	25	69	183	246	331	1.693	18
Síndrome de dependencia del alcohol	707	0	0	0	2	18	59	160	199	168	91	10
9. Enfermedades del sistema circulatorio	89.916	96	44	95	312	551	1.463	4.480	10.132	17.093	55.347	303
Enfermedades hipertensivas	5.514	0	0	2	6	6	55	214	526	1.019	3.673	13
Enfermedades isquémicas del corazón	18.562	0	0	1	30	86	357	1.265	2.928	4.060	9.779	56
Insuficiencia cardíaca	30.363	31	4	29	76	142	324	1.031	2.509	4.939	21.153	125
Compl.y descripc.mal definidas de enf. cardíaca	1.894	1	6	1	12	21	34	115	224	372	1.103	5
Las demás enfermedades del corazón	11.652	53	25	32	79	96	208	534	1.273	2.281	7.055	16
Enfermedades cerebrovasculares	18.572	9	7	29	95	181	435	1.175	2.281	3.746	10.540	74
Aterosclerosis	742	0	0	0	1	0	1	6	18	46	668	2
Las demás enfermedades del sistema circulatorio	2.617	2	2	1	13	19	49	140	373	630	1.376	12
10. Enfermedades del sistema respiratorio	45.541	726	253	188	391	739	1.079	2.014	4.218	7.593	28.134	206
Infecciones respiratorias agudas	19.348	409	159	113	217	431	563	917	1.535	2.661	12.274	69
Enf. crónicas de las vías respiratorias inferiores	4.711	5	6	5	10	28	56	204	709	1.191	2.477	20
Neumonitis debidas a sólidos y líquidos	2.294	149	27	12	24	28	36	46	130	256	1.578	8
Insuficiencia respiratoria no clasificada en otra parte	10.899	65	19	24	58	119	213	428	1.026	2.128	6.737	82
Las demás enfermedades del sistema respiratorio	8.289	98	42	34	82	133	211	419	818	1.357	5.068	27
11. Apendicitis, hernia de la cavidad abdominal y obstrucción intestinal	1.394	5	4	6	11	16	24	46	113	211	953	5
12. Enfermedades del hígado	4.776	14	6	18	29	69	290	863	1.321	1.153	985	28
Ciertas enf. crónicas del hígado y cirrosis	3.084	7	1	2	6	39	190	587	880	780	575	17

TABLA 24: CANTIDAD DE DEFUNCIONES POR GRUPOS DE EDAD Y SEXO, SEGUN GRUPOS DE CAUSAS SELECCIONADAS
 REPUBLICA ARGENTINA - AÑO 2009

AMBOS SEXOS

GRUPO DE CAUSAS DE DEFUNCION	TOTAL	GRUPOS DE EDAD										
		Menores de 1	1 a 4	5 a 14	15 a 24	25 a 34	35 a 44	45 a 54	55 a 64	65 a 74	75 y más	Sin esp.
13. Enfermedades del sistema urinario	8.891	13	19	14	38	90	165	386	858	1.631	5.653	24
14. Embarazo, parto y puerperio	428	0	0	2	129	193	98	6	0	0	0	0
15. Ciertas afecciones originadas en el período perinatal	4.446	4.446	0	0	0	0	0	0	0	0	0	0
16. Malformaciones congénitas, deformidades y anomalías cromosómicas	2.787	2.257	168	108	64	44	23	32	34	18	36	3
17. Causas externas	18.860	262	393	682	3.805	3.242	2.109	2.054	1.953	1.548	2.626	186
Accidentes de tráfico de vehículo de motor	4.430	17	58	201	1.001	867	569	593	491	327	279	27
Otros accidentes de transporte, inclusive secuelas	244	2	9	21	41	41	30	22	35	25	16	2
Ahogamiento y sumersión accidentales	471	7	85	66	113	58	35	35	28	24	13	7
Accidentes no especificados	3.144	12	49	79	388	400	283	321	312	307	965	28
Otras causas externas de traumatismos accidentales, inclusive secuelas	2.079	203	111	130	222	220	185	208	231	171	370	28
Suicidios, inclusive secuelas	2.977	0	0	62	789	622	362	350	312	248	206	26
Agresiones, inclusive secuelas	1.833	6	18	36	574	460	266	192	111	64	80	26
Eventos de intención no determinada, incl. secuelas	2.771	14	59	81	669	555	345	276	290	182	261	39
Complicaciones de la atención médica y quirúrgica	904	1	3	6	7	18	33	57	143	198	435	3
Las demás causas externas	7	0	1	0	1	1	1	0	0	2	1	0
18. Demás causas definidas	12.863	139	161	239	320	365	517	931	1.655	2.357	6.134	45
B. MAL DEFINIDAS Y DESCONOCIDAS	26.168	557	123	95	235	387	618	1.427	2.927	4.716	14.892	191

TABLA 24 A: CANTIDAD DE DEFUNCIONES POR GRUPOS DE EDAD Y SEXO, SEGUN GRUPOS DE CAUSAS SELECCIONADAS.

REPUBLICA ARGENTINA - AÑO 2009

VARONES

GRUPO DE CAUSAS DE DEFUNCION	TOTAL	GRUPOS DE EDAD										
		Menores de 1	1 a 4	5 a 14	15 a 24	25 a 34	35 a 44	45 a 54	55 a 64	65 a 74	75 y más	Sin esp.
TOTAL DEFUNCIONES	159.983	5.112	786	1.069	4.375	4.856	5.968	12.382	24.649	34.886	65.207	693
A. TOTAL CAUSAS DEFINIDAS	146.640	4.788	720	1.015	4.215	4.605	5.567	11.383	22.675	31.956	59.121	595
1. Enfermedades infecciosas y parasitarias	6.904	180	59	49	111	330	630	688	1.002	1.326	2.486	43
Enfermedades infecciosas intestinales	162	51	13	8	0	1	3	2	8	23	53	0
Tuberculosis inclusive secuelas	416	0	1	1	18	24	45	66	106	77	74	4
Tétanos	5	0	0	0	0	0	0	0	2	2	1	0
Septicemias	4.721	86	27	25	51	69	169	290	659	1.085	2.236	24
Infección meningocócica	15	6	5	0	2	0	0	0	2	0	0	0
Meningitis viral	0	0	0	0	0	0	0	0	0	0	0	0
Sarampión	0	0	0	0	0	0	0	0	0	0	0	0
Rubéola	1	0	0	1	0	0	0	0	0	0	0	0
Hepatitis viral	99	0	1	0	3	5	17	17	25	19	12	0
Enfermedad por virus de la inmunodeficiencia humana	992	5	4	5	32	204	364	237	94	28	8	11
Tripanosomiasis (Enfermedad de Chagas)	279	0	0	0	1	5	15	44	78	69	66	1
Las demás enf. infecciosas y parasitarias	214	32	8	9	4	22	17	32	28	23	36	3
2. Tumores	31.832	20	68	163	289	413	801	2.803	6.655	9.076	11.457	87
Tumores malignos	30.451	12	62	148	264	388	737	2.674	6.380	8.718	10.986	82
Esófago	1.205	0	0	1	1	7	12	118	284	355	425	2
Estómago	1.772	0	0	0	7	15	56	189	386	513	602	4
Colon, recto, de la porción rectosigmoidea y ano	3.545	0	0	0	13	41	93	276	730	1.025	1.361	6
Hígado y de las vías biliares intrahepáticas	959	1	0	3	3	8	21	92	212	297	320	2
Vesícula biliar y otras partes de las vías biliares	496	0	0	0	0	0	13	32	113	159	174	5
Páncreas	1.862	0	0	0	0	8	42	165	417	593	635	2
Tráquea, de los bronquios y del pulmón	6.486	1	0	3	11	19	122	708	1.733	2.087	1.783	19
Mama	47	0	0	0	0	2	2	5	9	12	17	0
Próstata	3.717	0	1	2	0	2	5	48	318	917	2.415	9
Riñón y otros órganos urinarios, excepto vejiga	1.110	0	4	2	1	5	22	150	281	328	311	6
Vejiga urinaria	967	0	0	0	0	0	8	40	150	300	469	0
Encéfalo y otras partes del sistema nervioso central	596	2	15	28	18	34	38	80	149	125	104	3
Linfoma no Hodgkin	729	0	3	10	20	34	55	65	152	184	203	3

TABLA 24 A: CANTIDAD DE DEFUNCIONES POR GRUPOS DE EDAD Y SEXO, SEGUN GRUPOS DE CAUSAS SELECCIONADAS.

REPUBLICA ARGENTINA - AÑO 2009

VARONES

GRUPO DE CAUSAS DE DEFUNCION	TOTAL	GRUPOS DE EDAD										
		Menores de 1	1 a 4	5 a 14	15 a 24	25 a 34	35 a 44	45 a 54	55 a 64	65 a 74	75 y más	Sin esp.
Leucemias	966	6	23	63	86	45	50	75	160	189	268	1
Tumor maligno de sitios no especificados	1.802	0	1	3	12	18	29	146	345	545	696	7
Los demás tumores malignos	4.192	2	15	33	92	150	169	485	941	1.089	1.203	13
Carcinoma en situ, tumores benignos y de comportamiento incierto o desconocido	1.381	8	6	15	25	25	64	129	275	358	471	5
3. Diabetes mellitus	3.911	0	0	2	8	23	76	258	813	1.225	1.493	13
4. Def.de la nutrición y anemias nutricionales	553	22	16	8	3	8	8	16	48	107	312	5
5. Trastornos metabólicos	719	24	10	20	13	12	9	23	62	120	422	4
6. Meningitis	173	27	3	8	3	11	22	28	33	22	16	0
7. Enfermedad de Alzheimer	370	0	0	0	0	0	1	1	12	63	293	0
8. Trastornos mentales y del comportamiento	1.308	0	0	0	4	20	57	163	218	238	599	9
Síndrome de dependencia del alcohol	655	0	0	0	2	18	54	149	186	159	80	7
9. Enfermedades del sistema circulatorio	44.763	55	21	53	184	310	968	3.082	7.027	10.702	22.209	152
Enfermedades hipertensivas	2.494	0	0	2	2	4	34	156	346	623	1.319	8
Enfermedades isquémicas del corazón	10.880	0	0	0	22	59	278	1.024	2.274	2.749	4.440	34
Insuficiencia cardíaca	13.837	19	3	17	51	77	229	705	1.670	3.033	7.976	57
Compl.y descripc.mal definidas de enf. cardíaca	998	1	3	0	6	14	25	83	167	243	454	2
Las demás enfermedades del corazón	5.713	28	12	19	37	58	121	334	833	1.352	2.910	9
Enfermedades cerebrovasculares	8.939	6	3	14	57	88	247	677	1.437	2.208	4.171	31
Aterosclerosis	254	0	0	0	1	0	0	3	15	31	203	1
Las demás enfermedades del sistema circulatorio	1.648	1	0	1	8	10	34	100	285	463	736	10
10. Enfermedades del sistema respiratorio	23.179	397	132	79	206	431	629	1.230	2.740	4.728	12.515	92
Infecciones respiratorias agudas	9.584	212	87	42	101	247	313	575	977	1.627	5.372	31
Enf. crónicas de las vías respiratorias inferiores	3.060	4	3	2	7	12	30	125	487	824	1.555	11
Neumonitis debidas a sólidos y líquidos	1.107	81	14	3	16	19	23	29	83	152	683	4
Insuficiencia respiratoria no clasificada en otra parte	5.255	45	11	13	35	63	124	242	648	1.268	2.776	30
Las demás enfermedades del sistema respiratorio	4.173	55	17	19	47	90	139	259	545	857	2.129	16
11. Apendicitis, hernia de la cavidad abdominal y obstrucción intestinal	549	2	2	3	6	8	11	24	63	92	333	5
12. Enfermedades del hígado	3.412	8	2	6	15	47	233	683	1.018	820	556	24
Ciertas enf. crónicas del hígado y cirrosis	2.298	3	1	0	2	25	156	476	698	576	347	14

TABLA 24 A: CANTIDAD DE DEFUNCIONES POR GRUPOS DE EDAD Y SEXO, SEGUN GRUPOS DE CAUSAS SELECCIONADAS.

REPUBLICA ARGENTINA - AÑO 2009

VARONES

GRUPO DE CAUSAS DE DEFUNCION	TOTAL	GRUPOS DE EDAD										
		Menores de 1	1 a 4	5 a 14	15 a 24	25 a 34	35 a 44	45 a 54	55 a 64	65 a 74	75 y más	Sin esp.
13. Enfermedades del sistema urinario	4.396	10	6	7	20	57	87	202	512	929	2.554	12
15. Ciertas afecciones originadas en el período perinatal	2.547	2.547	0	0	0	0	0	0	0	0	0	0
16. Malformaciones congénitas, deformidades y anomalías cromosómicas	1.534	1.256	79	59	38	24	10	17	20	11	19	1
17. Causas externas	14.099	158	242	429	3.138	2.727	1.726	1.622	1.494	1.121	1.321	121
Accidentes de tráfico de vehículo de motor	3.427	8	31	125	783	727	449	467	385	243	195	14
Otros accidentes de transporte, inclusive secuelas	194	1	5	16	32	36	26	21	31	15	10	1
Ahogamiento y sumersión accidentales	385	6	58	42	103	54	30	33	21	21	12	5
Accidentes no especificados	2.100	7	31	52	328	322	241	266	243	215	376	19
Otras causas externas de traumatismos accidentales, inclusive secuelas	1.404	126	65	81	162	163	142	169	175	132	172	17
Suicidios, inclusive secuelas	2.372	0	0	34	623	515	297	263	241	204	180	15
Agresiones, inclusive secuelas	1.550	2	8	23	516	410	232	156	86	51	49	17
Eventos de intención no determinada, incl. secuelas	2.251	7	41	53	588	488	291	218	230	141	164	30
Complicaciones de la atención médica y quirúrgica	411	1	2	3	3	11	17	29	82	97	163	3
Las demás causas externas	5	0	1	0	0	1	1	0	0	2	0	0
18. Demás causas definidas	6.391	82	80	129	177	184	299	543	958	1.376	2.536	27
B. MAL DEFINIDAS Y DESCONOCIDAS	13.343	324	66	54	160	251	401	999	1.974	2.930	6.086	98

TABLA 24B: CANTIDAD DE DEFUNCIONES POR GRUPOS DE EDAD Y SEXO, SEGUN GRUPOS DE CAUSAS SELECCIONADAS.

REPUBLICA ARGENTINA - AÑO 2009

MUJERES

GRUPO DE CAUSAS DE DEFUNCION	TOTAL	GRUPOS DE EDAD										
		Menores de 1	1 a 4	5 a 14	15 a 24	25 a 34	35 a 44	45 a 54	55 a 64	65 a 74	75 y más	Sin esp.
TOTAL DEFUNCIONES	144.060	3.901	692	809	1.682	2.370	3.700	7.426	13.935	22.284	86.846	415
A. TOTAL CAUSAS DEFINIDAS	131.314	3.668	635	770	1.608	2.234	3.484	7.004	12.986	20.503	78.062	360
1. Enfermedades infecciosas y parasitarias	6.822	165	66	39	83	189	314	358	634	1.035	3.919	20
Enfermedades infecciosas intestinales	218	48	13	3	3	0	0	4	8	21	118	0
Tuberculosis inclusive secuelas	209	1	4	3	8	17	30	35	34	22	55	0
Tétanos	2	0	0	0	0	0	0	0	0	1	1	0
Septicemias	5.549	82	33	18	46	50	90	212	493	899	3.607	19
Infección meningocócica	15	2	4	4	0	0	0	0	1	1	3	0
Meningitis viral	3	0	0	0	0	0	0	1	2	0	0	0
Sarampión	0	0	0	0	0	0	0	0	0	0	0	0
Rubéola	0	0	0	0	0	0	0	0	0	0	0	0
Hepatitis viral	88	0	0	0	2	3	5	8	16	30	24	0
Enfermedad por virus de la inmunodeficiencia humana	427	5	2	6	17	108	170	75	28	12	3	1
Tripanosomiasis (Enfermedad de Chagas)	171	2	0	0	0	4	8	11	40	33	73	0
Las demás enf. infecciosas y parasitarias	140	25	10	5	7	7	11	12	12	16	35	0
2. Tumores	28.233	13	53	119	183	485	1.282	2.994	5.218	6.359	11.457	70
Tumores malignos	27.088	12	49	104	168	463	1.232	2.886	5.046	6.134	10.925	69
Esófago	569	0	0	0	0	2	13	39	79	126	307	3
Estómago	1.058	0	0	0	0	12	32	98	166	251	496	3
Colon, recto, de la porción rectosigmoidea y ano	3.063	0	1	0	9	28	79	212	463	668	1.596	7
Hígado y de las vías biliares intrahepáticas	712	0	0	0	3	3	18	64	103	186	335	0
Vesícula biliar y otras partes de las vías biliares	765	0	0	0	0	2	21	71	172	199	298	2
Páncreas	1.957	0	0	0	0	9	25	122	329	493	974	5
Tráquea, de los bronquios y del pulmón	2.497	0	2	1	6	12	51	293	588	706	832	6
Mama	5.419	0	0	1	4	78	311	729	1.148	1.141	1.993	14
Útero	2.527	0	0	2	6	120	312	439	541	484	617	6
Ovario	1.133	0	0	2	7	15	65	168	269	264	341	2
Riñón y otros órganos urinarios, excepto vejiga	530	1	2	4	1	4	14	53	107	115	228	1
Vejiga urinaria	322	0	0	0	1	2	7	19	46	51	196	0
Encéfalo y otras partes del sistema nervioso central	498	1	6	26	16	30	30	63	92	103	127	4
Linfoma no Hodgkin	543	0	4	1	10	26	26	45	77	132	222	0

TABLA 24B: CANTIDAD DE DEFUNCIONES POR GRUPOS DE EDAD Y SEXO, SEGUN GRUPOS DE CAUSAS SELECCIONADAS

REPUBLICA ARGENTINA - AÑO 2009

MUJERES

GRUPO DE CAUSAS DE DEFUNCION	TOTAL	GRUPOS DE EDAD										
		Menores de 1	1 a 4	5 a 14	15 a 24	25 a 34	35 a 44	45 a 54	55 a 64	65 a 74	75 y más	Sin esp.
Leucemias	859	8	22	46	62	45	63	62	104	146	301	0
Tumor maligno de sitios no especificados	1.652	0	1	2	6	10	51	142	269	377	784	10
Los demás tumores malignos	2.984	2	11	19	37	65	114	267	493	692	1.278	6
Carcinoma en situ, tumores benignos y de comportamiento incierto o desconocido	1.145	1	4	15	15	22	50	108	172	225	532	1
3. Diabetes mellitus	3.778	0	2	4	15	24	52	179	580	974	1.937	11
4. Def.de la nutrición y anemias nutricionales	557	17	14	8	4	3	7	14	18	54	418	0
5. Trastornos metabólicos	957	18	4	11	10	11	7	19	36	89	749	3
6. Meningitis	163	24	14	6	6	4	7	17	20	28	37	0
7. Enfermedad de Alzheimer	810	0	0	0	0	1	0	3	19	81	702	4
8. Trastornos mentales y del comportamiento	1.261	0	1	2	3	5	12	19	28	93	1.093	5
Síndrome de dependencia del alcohol	49	0	0	0	0	0	5	10	13	9	11	1
9. Enfermedades del sistema circulatorio	45.023	41	23	39	123	239	494	1.395	3.097	6.372	33.089	111
Enfermedades hipertensivas	3.013	0	0	0	4	2	21	57	180	395	2.349	5
Enfermedades isquémicas del corazón	7.662	0	0	1	7	27	79	241	654	1.305	5.332	16
Insuficiencia cardíaca	16.467	12	1	12	22	65	95	326	835	1.897	13.154	48
Compl.y descripc.mal definidas de enf. cardíaca	893	0	3	1	6	7	9	31	57	128	648	3
Las demás enfermedades del corazón	5.931	25	13	11	41	38	87	199	440	928	4.144	5
Enfermedades cerebrovasculares	9.607	3	4	14	38	91	187	498	842	1.537	6.361	32
Aterosclerosis	486	0	0	0	0	0	1	3	3	15	464	0
Las demás enfermedades del sistema circulatorio	964	1	2	0	5	9	15	40	86	167	637	2
10. Enfermedades del sistema respiratorio	22.286	328	119	108	185	307	449	782	1.476	2.856	15.599	77
Infecciones respiratorias agudas	9.741	196	71	70	116	184	250	341	557	1.031	6.895	30
Enf. crónicas de las vías respiratorias inferiores	1.644	1	3	3	3	16	26	79	222	365	920	6
Neumonitis debidas a sólidos y líquidos	1.184	68	13	9	8	9	13	17	47	104	893	3
Insuficiencia respiratoria no clasificada en otra parte	5.612	20	8	11	23	56	88	185	378	857	3.955	31
Las demás enfermedades del sistema respiratorio	4.105	43	24	15	35	42	72	160	272	499	2.936	7
11. Apendicitis, hernia de la cavidad abdominal y obstrucción intestinal	844	3	2	3	5	8	13	22	50	118	620	0
12. Enfermedades del hígado	1.359	6	4	12	14	22	57	180	300	333	428	3
Ciertas enf. crónicas del hígado y cirrosis	783	4	0	2	4	14	34	111	181	204	227	2

TABLA 24B: CANTIDAD DE DEFUNCIONES POR GRUPOS DE EDAD Y SEXO, SEGUN GRUPOS DE CAUSAS SELECCIONADAS
 REPUBLICA ARGENTINA - AÑO 2009

MUJERES

GRUPO DE CAUSAS DE DEFUNCION	TOTAL	GRUPOS DE EDAD										
		Menores de 1	1 a 4	5 a 14	15 a 24	25 a 34	35 a 44	45 a 54	55 a 64	65 a 74	75 y más	Sin esp.
13. Enfermedades del sistema urinario	4.491	3	13	7	18	33	78	184	345	701	3.098	11
14. Embarazo, parto y puerperio	428	0	0	2	129	193	98	6	0	0	0	0
15. Ciertas afecciones originadas en el período perinatal	1.894	1.894	0	0	0	0	0	0	0	0	0	0
16. Malformaciones congénitas, deformidades y anomalías cromosómicas	1.247	995	89	49	26	20	13	15	14	7	17	2
17. Causas externas	4.703	104	150	252	663	509	383	429	456	426	1.302	29
Accidentes de tráfico de vehículo de motor	993	9	27	76	218	137	120	124	106	84	83	9
Otros accidentes de transporte, inclusive secuelas	50	1	4	5	9	5	4	1	4	10	6	1
Ahogamiento y sumersión accidentales	85	1	27	24	10	4	5	2	7	3	1	1
Accidentes no especificados	1.037	5	18	26	60	77	42	55	68	92	588	6
Otras causas externas de traumatismos accidentales, inclusive secuelas	665	77	46	49	59	57	43	39	55	39	198	3
Suicidios, inclusive secuelas	594	0	0	28	166	106	65	87	71	43	26	2
Agresiones, inclusive secuelas	274	4	10	13	57	49	34	36	24	13	31	3
Eventos de intención no determinada, incl. secuelas	510	7	17	28	79	67	54	57	60	41	96	4
Complicaciones de la atención médica y quirúrgica	493	0	1	3	4	7	16	28	61	101	272	0
Las demás causas externas	2	0	0	0	1	0	0	0	0	0	1	0
18. Demás causas definidas	6.458	57	81	109	141	181	218	388	695	977	3.597	14
B. MAL DEFINIDAS Y DESCONOCIDAS	12.746	233	57	39	74	136	216	422	949	1.781	8.784	55

TABLA 25 : DEFUNCIONES SEGUN EDAD, POR CAUSA DE MUERTE Y SEXO - TOTAL DEL PAIS - REPUBLICA ARGENTINA - 2009 - AMBOS SEXOS

CAUSA DE LA DEFUNCION - LISTA BASICA	TOTAL	0-6 DIAS	7-27 DIAS	28 D - 11 M	SUBT <1 A	1	2	3	4	5 a 9	10 a 14	15 a 19	20 a 24
TOTAL GENERAL	304.525	4.276	1.680	3.070	9.026	571	416	275	221	863	1.025	2.708	3.364
COLERA	0	0	0	0	0	0	0	0	0	0	0	0	0
DIARREA Y GASTROENTERITIS DE PRESUNTO ORIGEN INFECCIOSO	340	0	14	58	72	15	7	3	0	7	2	2	0
OTRAS ENFERMEDADES INFECCIOSAS INTESTINALES E INTOXICACIONES ALIMENTARIAS	41	1	14	12	27	1	0	0	0	1	1	0	1
TUBERCULOSIS RESPIRATORIA	510	0	0	0	0	0	2	1	0	1	0	0	19
TUBERCULOSIS, OTRAS FORMAS	80	0	0	1	1	0	0	2	0	2	0	4	3
INFECCION MENINGOCOCICA	31	0	1	7	8	5	2	2	1	4	0	0	2
SEPTICEMIAS	10.292	0	0	168	168	25	18	12	5	23	20	46	51
ENFERMEDADES ESTREPTOCOCICAS	13	0	0	0	0	0	0	0	0	0	0	0	0
TETANOS NEONATAL	0	0	0	0	0	0	0	0	0	0	0	0	0
TETANOS OBSTETRICO	0	0	0	0	0	0	0	0	0	0	0	0	0
TETANOS	7	0	0	0	0	0	0	0	0	0	0	0	0
DIFTERIA	0	0	0	0	0	0	0	0	0	0	0	0	0
TOS FERINA	15	0	0	15	15	0	0	0	0	0	0	0	0
OTRAS ENFERMEDADES BACTERIANAS	54	0	2	3	5	0	0	0	0	1	2	0	3
INFECCION CON MODO DE TRANSMISION PREDOMINANTEMENTE SEXUAL	25	16	3	2	21	0	0	0	0	0	0	0	0
POLIOMIELITIS AGUDA	0	0	0	0	0	0	0	0	0	0	0	0	0
INFECCION DEL SISTEMA NERVIOSO CENTRAL POR VIRUS LENTO	13	0	0	0	0	0	0	0	0	0	0	0	0
SARAMPION	0	0	0	0	0	0	0	0	0	0	0	0	0
HEPATITIS VIRAL	187	0	0	0	0	1	0	0	0	0	0	2	3
ENFERMEDAD POR VIRUS DE INMUNODEFICIENCIA HUMANA	1.423	2	0	8	10	3	1	1	1	3	9	13	36
FIEBRES VIRALES TRANSMITIDAS POR ARTRÓPODOS	12	0	0	0	0	1	0	0	0	0	0	0	1
OTRAS ENFERMEDADES VIRALES	80	0	0	7	7	4	3	2	2	8	3	2	0
MALARIA	0	0	0	0	0	0	0	0	0	0	0	0	0
ENFERMEDAD DE CHAGAS	450	1	1	0	2	0	0	0	0	0	0	0	1
OTRAS ENFERMEDADES INFECCIOSAS Y PARASITARIAS	183	0	0	10	10	2	3	0	1	1	1	3	2
TUMOR MALIGNO DEL LABIO, DE LA CAVIDAD BUCAL Y DE LA FARINGE	819	0	0	0	0	0	0	0	0	0	0	2	3
TUMOR MALIGNO DEL ESOFAGO	1.779	0	0	0	0	0	0	0	0	1	0	1	0
TUMOR MALIGNO DEL ESTOMAGO	2.836	0	0	0	0	0	0	0	0	0	0	2	5
TUMOR MALIGNO DEL COLON	5.700	0	0	0	0	0	0	0	1	0	0	5	11
TUMOR MALIGNO DEL LA UNION RECTOSIGMOIDEA, RECTO, ANO Y CONDUCTO ANAL	913	0	0	0	0	0	0	0	0	0	0	2	4
TUMOR MALIGNO DEL HIGADO Y DE LAS VIAS BILIARES INTRAHEPATICAS	1.673	1	0	0	1	0	0	0	0	1	2	1	5
TUMOR MALIGNO DEL PANCREAS	3.824	0	0	0	0	0	0	0	0	0	0	0	0

TABLA 25 : DEFUNCIONES SEGUN EDAD, POR CAUSA DE MUERTE Y SEXO - TOTAL DEL PAIS - REPUBLICA ARGENTINA - 2009 - AMBOS SEXOS

CAUSA DE LA DEFUNCION - LISTA BASICA	25 a 29	30 a 34	35 a 39	40 a 44	45 a 49	50 a 54	55 a 59	60 a 64	65 a 69	70 a 74	75 a 79	80 a 84	85 Y MAS	SIN ESP
TOTAL GENERAL	3.494	3.742	4.276	5.399	7.832	11.995	16.833	21.783	26.128	31.093	39.177	44.135	68.874	1.295
COLERA	0	0	0	0	0	0	0	0	0	0	0	0	0	0
DIARREA Y GASTROENTERITIS DE PRESUNTO ORIGEN INFECCIOSO	0	1	1	2	3	2	10	5	13	28	42	41	84	0
OTRAS ENFERMEDADES INFECCIOSAS INTESTINALES E INTOXICACIONES ALIMENTARIAS	0	0	0	0	0	1	0	2	0	3	0	1	3	0
TUBERCULOSIS RESPIRATORIA	11	21	23	34	50	38	59	65	36	42	35	40	29	4
TUBERCULOSIS, OTRAS FORMAS	2	6	7	10	6	3	9	5	7	4	5	2	2	0
INFECCION MENINGOCOCICA	0	0	0	0	0	0	2	1	1	0	1	0	2	0
SEPTICEMIAS	60	60	123	136	189	313	489	665	887	1.100	1.518	1.783	2.554	47
ENFERMEDADES ESTREPTOCOCICAS	0	0	0	0	0	0	2	0	1	1	4	1	4	0
TETANOS NEONATAL	0	0	0	0	0	0	0	0	0	0	0	0	0	0
TETANOS OBSTETRICO	0	0	0	0	0	0	0	0	0	0	0	0	0	0
TETANOS	0	0	0	0	0	0	1	1	3	0	1	0	1	0
DIFTERIA	0	0	0	0	0	0	0	0	0	0	0	0	0	0
TOS FERINA	0	0	0	0	0	0	0	0	0	0	0	0	0	0
OTRAS ENFERMEDADES BACTERIANAS	1	0	1	0	0	5	3	3	3	5	5	9	8	0
INFECCION CON MODO DE TRANSMISION PREDOMINANTEMENTE SEXUAL	0	1	0	0	0	0	0	1	0	0	1	1	0	0
POLIOMIELITIS AGUDA	0	0	0	0	0	0	0	0	0	0	0	0	0	0
INFECCION DEL SISTEMA NERVIOSO CENTRAL POR VIRUS LENTO	0	1	2	0	0	1	2	2	3	1	0	1	0	0
SARAMPION	0	0	0	0	0	0	0	0	0	0	0	0	0	0
HEPATITIS VIRAL	2	6	11	11	11	14	15	26	23	26	16	16	4	0
ENFERMEDAD POR VIRUS DE INMUNODEFICIENCIA HUMANA	101	211	283	254	197	115	72	50	26	14	8	2	1	12
FIEBRES VIRALES TRANSMITIDAS POR ARTRÓPODOS	0	0	0	1	1	1	0	0	1	2	2	0	2	0
OTRAS ENFERMEDADES VIRALES	4	3	1	4	5	4	2	6	2	4	7	5	2	0
MALARIA	0	0	0	0	0	0	0	0	0	0	0	0	0	0
ENFERMEDAD DE CHAGAS	4	5	6	17	19	36	52	66	52	50	48	35	56	1
OTRAS ENFERMEDADES INFECCIOSAS Y PARASITARIAS	10	10	13	8	15	17	14	9	11	15	14	6	15	3
TUMOR MALIGNO DEL LABIO, DE LA CAVIDAD BUCAL Y DE LA FARINGE	4	8	10	15	36	82	102	142	117	86	60	80	69	3
TUMOR MALIGNO DEL ESOFAGO	5	4	5	20	60	97	146	217	227	254	295	231	207	9
TUMOR MALIGNO DEL ESTOMAGO	12	15	32	56	105	182	227	325	374	390	404	372	327	8
TUMOR MALIGNO DEL COLON	24	39	46	89	162	228	440	570	677	796	902	847	849	14
TUMOR MALIGNO DEL LA UNION RECTOSIGMOIDEA, RECTO, ANO Y CONDUCTO ANAL	1	5	17	20	41	57	79	104	117	104	121	109	130	2
TUMOR MALIGNO DEL HIGADO Y DE LAS VIAS BILIARES INTRAHEPATICAS	5	6	13	26	55	101	138	177	228	255	284	198	173	4
TUMOR MALIGNO DEL PANCREAS	7	10	24	43	104	184	317	430	473	613	618	515	477	9

TABLA 25 : DEFUNCIONES SEGUN EDAD, POR CAUSA DE MUERTE Y SEXO - TOTAL DEL PAIS - REPUBLICA ARGENTINA - 2009 - AMBOS SEXOS

CAUSA DE LA DEFUNCION - LISTA BASICA	TOTAL	0-6 DIAS	7-27 DIAS	28 D - 11 M	SUBT <1 A	1	2	3	4	5 a 9	10 a 14	15 a 19	20 a 24
TUMOR MALIGNO DE LA LARINGE	841	0	0	0	0	0	1	0	0	0	0	0	0
TUMOR MALIGNO DE LA TRAQUEA, DE LOS BRONQUIOS Y DEL PULMON	8.992	0	0	1	1	0	1	1	0	2	2	2	15
MELANOMA MALIGNO DE LA PIEL	510	0	0	0	0	1	0	0	0	0	0	1	2
TUMOR MALIGNO DE LA MAMA	5.466	0	0	0	0	0	0	0	0	0	1	0	4
TUMOR MALIGNO DEL CUELLO DEL UTERO	1.048	0	0	0	0	0	0	0	0	0	2	0	3
TUMOR MALIGNO DEL CUERPO DEL UTERO	348	0	0	0	0	0	0	0	0	0	0	0	1
TUMOR MALIGNO DEL UTERO, PARTE NO ESPECIFICADA	1.131	0	0	0	0	0	0	0	0	0	0	0	2
TUMOR MALIGNO DEL OVARIO	1.133	0	0	0	0	0	0	0	0	0	2	4	3
TUMOR MALIGNO DE LA PROSTATA	3.717	0	0	0	0	0	0	0	1	2	0	0	0
TUMOR MALIGNO DEL RIÑON Y PELVIS RENAL	1.605	0	0	1	1	1	1	1	3	3	3	1	1
TUMOR MALIGNO DE LA VEJIGA URINARIA	1.290	0	0	0	0	0	0	0	0	0	0	0	1
TUMOR MALIGNO DEL ENCEFALO Y SISTEMA NERVIOSO CENTRAL	1.054	0	0	3	3	4	2	2	8	28	25	18	14
ENFERMEDAD DE HODGKIN	173	0	0	0	0	0	0	0	0	1	1	5	9
LEUCEMIA	1.826	0	2	12	14	12	10	15	8	53	56	85	63
OTROS TUMORES MALIGNOS DEL TEJIDO LINFATICO, ORGANOS HEMATOPOYETICOS Y TEJIDOS AFINES	1.885	0	0	0	0	2	0	1	4	4	8	14	17
RESTO DE TUMORES MALIGNOS	9.027	0	0	4	4	3	13	8	8	21	34	54	73
TUMOR BENIGNO DEL ENCEFALO Y DE OTRAS PARTES DEL SISTEMA NERVIOSO CENTRAL	9	0	0	0	0	0	0	0	0	0	0	0	0
RESTO DE TUMORES (IN SITU, BENIGNOS, DE COMPORTAMIENTO INCIERTO O DESCONOCIDO)	2.518	3	2	4	9	4	2	3	1	15	15	21	19
ANEMIAS	646	0	0	9	9	4	3	1	2	5	4	12	9
RESTO ENF DE LA SANGRE Y ORG HEMATOPOYETICOS Y CIERTOS TRASTORNOS MECANISMO DE INMUNIDAD	357	0	0	14	14	2	2	3	4	5	8	9	10
DIABETES MELLITUS	7.701	0	0	0	0	1	0	0	1	5	2	10	14
DESNUTRICION	1.064	0	2	37	39	14	11	4	0	8	7	4	2
RESTO DE ENFERMEDADES ENDOCRINAS, NUTRICIONALES Y METABOLICAS	2.019	3	5	41	49	10	3	1	2	18	16	22	10
TRASTORNOS MENTALES Y DEL COMPORTAMIENTO DEBIDOS AL USO DE ALCOHOL	707	0	0	0	0	0	0	0	0	0	0	1	1
RESTO DE TRASTORNOS MENTALES Y DEL COMPORTAMIENTO	1.868	0	0	0	0	0	0	1	0	0	2	4	1
MENINGITIS	336	1	11	39	51	6	6	5	0	9	5	5	4
OTRAS ENFERMEDADES INFLAMATORIAS DEL SISTEMA NERVIOSO CENTRAL	190	0	1	5	6	6	4	1	2	3	7	5	4
ENFERMEDAD DE ALZHEIMER	1.180	0	0	0	0	0	0	0	0	0	0	0	0
RESTO DE ENFERMEDADES DEL SISTEMA NERVIOSO	2.712	1	5	76	82	31	32	24	23	79	95	92	71
ENFERMEDADES DEL OJO Y SUS ANEXOS	3	0	0	0	0	0	0	0	0	0	0	0	0
ENFERMEDADES DEL OIDO Y DE LA APOFISIS MASTOIDES	2	0	0	0	0	0	0	0	0	0	0	0	0
FIEBRE REUMATICA AGUDA Y ENFERMEDADES CARDIACAS REUMATICAS CRONICAS	211	0	0	0	0	0	0	0	0	0	0	0	3

TABLA 25 : DEFUNCIONES SEGUN EDAD, POR CAUSA DE MUERTE Y SEXO - TOTAL DEL PAIS - REPUBLICA ARGENTINA - 2009 - AMBOS SEXOS

CAUSA DE LA DEFUNCION - LISTA BASICA	25 a 29	30 a 34	35 a 39	40 a 44	45 a 49	50 a 54	55 a 59	60 a 64	65 a 69	70 a 74	75 a 79	80 a 84	85 Y MAS	SIN ESP
TUMOR MALIGNO DE LA LARINGE	0	3	0	12	35	80	88	131	163	112	108	64	40	4
TUMOR MALIGNO DE LA TRAQUEA, DE LOS BRONQUIOS Y DEL PULMON	12	19	49	124	313	689	1.050	1.272	1.489	1.305	1.265	783	570	28
MELANOMA MALIGNO DE LA PIEL	4	11	16	21	40	29	46	54	55	47	59	64	60	0
TUMOR MALIGNO DE LA MAMA	13	67	117	196	314	420	538	619	555	598	694	615	701	14
TUMOR MALIGNO DEL CUELLO DEL UTERO	27	57	88	99	109	130	128	109	86	59	60	48	41	2
TUMOR MALIGNO DEL CUERPO DEL UTERO	1	1	1	7	14	13	28	49	52	58	43	38	42	0
TUMOR MALIGNO DEL UTERO, PARTE NO ESPECIFICADA	14	20	50	67	71	102	108	119	132	97	135	97	113	4
TUMOR MALIGNO DEL OVARIO	6	9	18	47	73	95	120	149	128	136	142	108	91	2
TUMOR MALIGNO DE LA PROSTATA	2	0	1	4	10	38	96	222	371	546	807	856	752	9
TUMOR MALIGNO DEL RIÑON Y PELVIS RENAL	1	7	13	23	70	132	154	224	232	204	211	177	135	7
TUMOR MALIGNO DE LA VEJIGA URINARIA	0	2	5	10	21	38	78	118	159	192	219	212	235	0
TUMOR MALIGNO DEL ENCEFALO Y SISTEMA NERVIOSO CENTRAL	25	34	31	36	61	79	102	134	124	95	106	73	41	9
ENFERMEDAD DE HODGKIN	11	14	5	7	7	6	14	16	16	22	17	11	11	0
LEUCEMIA	39	51	52	61	54	83	122	142	156	180	190	197	182	1
OTROS TUMORES MALIGNOS DEL TEJIDO LINFATICO, ORGANOS HEMATOPOYETICOS Y TEJIDOS AFINES	28	36	45	51	65	88	147	210	239	274	267	223	157	5
RESTO DE TUMORES MALIGNOS	74	118	128	169	298	493	708	919	1.067	1.199	1.271	1.138	1.190	37
TUMOR BENIGNO DEL ENCEFALO Y DE OTRAS PARTES DEL SISTEMA NERVIOSO CENTRAL	0	0	0	1	1	0	3	2	1	0	0	1	0	0
RESTO DE TUMORES (IN SITU, BENIGNOS, DE COMPORTAMIENTO INCIERTO O DESCONOCIDO)	28	19	48	65	87	149	192	250	251	331	342	324	336	7
ANEMIAS	5	8	6	5	13	14	26	34	49	46	76	106	205	4
RESTO ENF DE LA SANGRE Y ORG HEMATOPOYETICOS Y CIERTOS TRASTORNOS MECANISMO DE INMUNIDAD	8	12	19	15	18	31	24	24	23	25	29	30	41	1
DIABETES MELLITUS	15	32	51	77	150	287	590	806	1.018	1.182	1.287	1.112	1.036	25
DESNUTRICION	9	2	6	9	13	16	29	35	67	88	143	173	380	5
RESTO DE ENFERMEDADES ENDOCRINAS, NUTRICIONALES Y METABOLICAS	23	25	20	20	38	41	68	94	98	178	218	335	722	8
TRASTORNOS MENTALES Y DEL COMPORTAMIENTO DEBIDOS AL USO DE ALCOHOL	0	18	14	45	62	98	96	103	98	70	55	23	13	10
RESTO DE TRASTORNOS MENTALES Y DEL COMPORTAMIENTO	4	3	4	6	11	12	16	31	55	108	244	422	936	8
MENINGITIS	7	8	19	10	14	31	23	30	25	25	20	17	16	0
OTRAS ENFERMEDADES INFLAMATORIAS DEL SISTEMA NERVIOSO CENTRAL	9	17	10	13	14	16	18	16	9	4	12	7	6	1
ENFERMEDAD DE ALZHEIMER	0	1	1	0	2	2	8	23	54	90	187	309	499	4
RESTO DE ENFERMEDADES DEL SISTEMA NERVIOSO	91	46	71	65	88	99	137	139	151	245	340	326	374	11
ENFERMEDADES DEL OJO Y SUS ANEXOS	0	0	0	0	0	0	1	0	0	0	0	1	1	0
ENFERMEDADES DEL OIDO Y DE LA APOFISIS MASTOIDES	0	0	0	0	0	0	0	0	1	0	1	0	0	0
FIEBRE REUMATICA AGUDA Y ENFERMEDADES CARDIACAS REUMATICAS CRONICAS	3	0	4	11	10	11	14	23	22	28	28	27	27	0

TABLA 25 : DEFUNCIONES SEGUN EDAD, POR CAUSA DE MUERTE Y SEXO - TOTAL DEL PAIS - REPUBLICA ARGENTINA - 2009 - AMBOS SEXOS

CAUSA DE LA DEFUNCION - LISTA BASICA	TOTAL	0-6 DIAS	7-27 DIAS	28 D - 11 M	SUBT <1 A	1	2	3	4	5 a 9	10 a 14	15 a 19	20 a 24
ENFERMEDADES HIPERTENSIVAS	5.514	0	0	0	0	0	0	0	0	1	1	5	1
INFARTO AGUDO DEL MIOCARDIO	14.379	0	0	0	0	0	0	0	0	0	0	9	13
OTRAS ENFERMEDADES ISQUEMICAS DEL CORAZON	4.183	0	0	0	0	0	0	0	0	0	1	1	7
ENFERMEDAD CARDIOPULMONAR Y DE LA CIRCULACION PULMONAR	1.383	0	0	8	8	1	1	0	0	3	0	6	6
INSUFICIENCIA CARDIACA	30.363	0	0	31	31	1	1	1	1	15	14	34	42
OTRAS FORMAS DE ENFERMEDADES DEL CORAZON	11.952	17	4	25	46	11	11	5	2	17	13	39	37
ENFERMEDADES CEREBROVASCULARES	18.572	0	0	9	9	1	4	1	1	11	18	37	58
ENFERMEDADES DE LAS ARTERIAS, ARTERIOLAS Y VASOS CAPILARES	2.585	0	0	0	0	0	0	1	0	0	0	5	4
FLEBITIS, EMBOLIAS Y TROMBOSIS VENOSAS	184	0	0	1	1	0	0	0	0	0	0	0	0
RESTO DE ENFERMEDADES DEL SISTEMA CIRCULATORIO	590	0	1	0	1	0	0	1	0	1	0	1	4
INFLUENZA	358	0	2	39	41	7	9	4	4	16	7	9	13
NEUMONIA	18.397	1	21	237	259	60	36	24	11	50	38	71	120
BRONQUITIS Y OTRAS ENFERMEDADES PULMONARES OBSTRUCTIVAS CRONICAS	4.003	0	0	4	4	3	3	0	0	0	3	2	1
ENFISEMA	249	0	0	0	0	0	0	0	0	0	0	0	0
ASMA	442	0	0	1	1	0	0	0	0	1	1	4	3
RESTO DE ENFERMEDADES DEL SISTEMA RESPIRATORIO	22.092	4	9	408	421	42	24	15	11	36	36	78	90
ULCERA PEPTICA	300	0	0	0	0	0	0	0	0	0	0	0	2
HERNIA, ILEO PARALITICO Y OBSTRUCCION INTESTINAL SIN HERNIA	1.339	0	0	5	5	0	2	0	2	2	4	4	2
ENTERITIS Y COLITIS NO INFECCIOSAS	59	0	0	1	1	0	0	0	0	0	1	2	1
ENFERMEDAD ALCOHOLICA DEL HIGADO	793	0	0	0	0	0	0	0	0	0	0	0	0
OTRAS ENFERMEDADES DEL HIGADO	3.983	0	1	13	14	1	1	1	3	10	8	17	12
RESTO ENFERMEDADES DEL SISTEMA DIGESTIVO	6.002	1	0	16	17	3	3	3	0	6	6	22	30
ENFERMEDADES DE LA PIEL Y DEL TEJIDO SUBCUTANEO	1.272	1	0	0	1	2	1	0	0	0	1	2	4
ARTROPATIAS	319	0	0	0	0	0	0	0	0	3	5	3	0
RESTO DE ENFERMEDADES DEL SISTEMA MUSCULAR Y DEL TEJIDO CONJUNTIVO	597	1	0	1	2	1	0	2	1	0	8	18	21
ENFERMEDADES RENALES Y DEL URETER	6.974	1	0	12	13	8	2	3	4	9	3	12	20
HIPERPLASIA DE LA PROSTATA	51	0	0	0	0	0	0	0	0	0	0	0	0
RESTO DE ENFERMEDADES DEL SISTEMA GENITOURINARIO	2.032	0	0	0	0	1	0	1	0	1	2	3	4
ABORTO	87	0	0	0	0	0	0	0	0	0	0	8	15
CAUSAS OBSTETRICAS DIRECTAS	165	0	0	0	0	0	0	0	0	0	1	14	37
CAUSAS POST-OBSTETRICAS	19	0	0	0	0	0	0	0	0	0	1	1	2
CAUSAS OBSTETRICAS INDIRECTAS	157	0	0	0	0	0	0	0	0	0	0	12	40
TRASTORNOS RELACIONADOS CON GESTACION CORTA Y BAJO PESO AL NACER	1.174	914	201	59	1.174	0	0	0	0	0	0	0	0

TABLA 25 : DEFUNCIONES SEGUN EDAD, POR CAUSA DE MUERTE Y SEXO - TOTAL DEL PAIS - REPUBLICA ARGENTINA - 2009 - AMBOS SEXOS

CAUSA DE LA DEFUNCION - LISTA BASICA	25 a 29	30 a 34	35 a 39	40 a 44	45 a 49	50 a 54	55 a 59	60 a 64	65 a 69	70 a 74	75 a 79	80 a 84	85 Y MAS	SIN ESP
ENFERMEDADES HIPERTENSIVAS	3	3	20	35	82	132	219	307	440	579	765	1.048	1.860	13
INFARTO AGUDO DEL MIOCARDIO	32	45	100	213	373	681	1.041	1.299	1.494	1.685	2.052	2.144	3.148	50
OTRAS ENFERMEDADES ISQUEMICAS DEL CORAZON	5	4	14	30	69	142	235	353	401	480	637	708	1.090	6
ENFERMEDAD CARDIOPULMONAR Y DE LA CIRCULACION PULMONAR	9	10	21	23	33	65	76	113	138	174	206	204	281	5
INSUFICIENCIA CARDIACA	66	76	127	197	360	671	1.021	1.488	2.111	2.828	4.164	5.649	11.340	125
OTRAS FORMAS DE ENFERMEDADES DEL CORAZON	34	61	70	113	196	334	523	748	1.014	1.277	1.742	2.115	3.528	16
ENFERMEDADES CEREBROVASCULARES	73	108	159	276	453	722	960	1.321	1.674	2.072	2.817	3.208	4.515	74
ENFERMEDADES DE LAS ARTERIAS, ARTERIOLAS Y VASOS CAPILARES	6	6	12	26	45	47	106	175	221	303	376	423	820	9
FLEBITIS, EMBOLIAS Y TROMBOSIS VENOSAS	1	1	0	2	2	6	8	10	8	20	25	33	67	0
RESTO DE ENFERMEDADES DEL SISTEMA CIRCULATORIO	2	3	4	6	19	27	32	60	46	78	69	92	139	5
INFLUENZA	19	22	33	24	20	29	23	24	14	11	11	8	8	2
NEUMONIA	170	214	213	287	323	530	634	828	1.079	1.482	2.250	3.267	6.385	66
BRONQUITIS Y OTRAS ENFERMEDADES PULMONARES OBSTRUCTIVAS CRONICAS	1	3	6	12	55	105	208	368	468	585	654	714	789	19
ENFISEMA	0	0	1	1	5	8	18	28	19	39	44	41	44	1
ASMA	13	11	17	16	13	17	41	43	42	34	53	51	81	0
RESTO DE ENFERMEDADES DEL SISTEMA RESPIRATORIO	122	164	204	265	349	560	851	1.152	1.658	2.162	2.958	3.851	6.925	118
ULCERA PEPTICA	1	1	0	1	7	9	21	31	22	39	41	64	60	1
HERNIA, ILEO PARALITICO Y OBSTRUCCION INTESTINAL SIN HERNIA	5	10	14	6	12	28	29	71	81	122	198	267	470	5
ENTERITIS Y COLITIS NO INFECCIOSAS	1	1	2	0	2	6	6	7	2	3	7	5	11	1
ENFERMEDAD ALCOHOLICA DEL HIGADO	3	11	25	53	75	122	135	109	88	83	52	23	12	2
OTRAS ENFERMEDADES DEL HIGADO	18	37	85	127	246	420	542	535	538	444	401	273	224	26
RESTO ENFERMEDADES DEL SISTEMA DIGESTIVO	33	51	80	135	153	281	407	474	603	707	824	898	1.247	19
ENFERMEDADES DE LA PIEL Y DEL TEJIDO SUBCUTANEO	2	8	5	7	14	27	41	39	67	109	175	274	490	3
ARTROPATIAS	0	2	7	3	18	15	34	36	29	36	41	27	57	3
RESTO DE ENFERMEDADES DEL SISTEMA MUSCULAR Y DEL TEJIDO CONJUNTIVO	24	18	26	20	26	38	28	45	53	44	54	58	110	0
ENFERMEDADES RENALES Y DEL URETER	31	48	62	79	116	239	313	446	566	811	995	1.213	1.960	21
HIPERPLASIA DE LA PROSTATA	0	0	0	0	0	1	0	2	3	2	11	11	21	0
RESTO DE ENFERMEDADES DEL SISTEMA GENITOURINARIO	6	8	11	20	17	25	49	67	117	169	278	437	813	3
ABORTO	24	16	17	6	1	0	0	0	0	0	0	0	0	0
CAUSAS OBSTETRICAS DIRECTAS	27	44	32	7	3	0	0	0	0	0	0	0	0	0
CAUSAS POST-OBSTETRICAS	4	6	3	1	1	0	0	0	0	0	0	0	0	0
CAUSAS OBSTETRICAS INDIRECTAS	46	26	16	16	1	0	0	0	0	0	0	0	0	0
TRASTORNOS RELACIONADOS CON GESTACION CORTA Y BAJO PESO AL NACER	0	0	0	0	0	0	0	0	0	0	0	0	0	0

TABLA 25 : DEFUNCIONES SEGUN EDAD, POR CAUSA DE MUERTE Y SEXO - TOTAL DEL PAIS - REPUBLICA ARGENTINA - 2009 - AMBOS SEXOS

CAUSA DE LA DEFUNCION - LISTA BASICA	TOTAL	0-6 DIAS	7-27 DIAS	28 D - 11 M	SUBT <1 A	1	2	3	4	5 a 9	10 a 14	15 a 19	20 a 24
TRASTORNOS RESPIRATORIOS Y CARDIOVASCULARES	1.963	1.499	328	136	1.963	0	0	0	0	0	0	0	0
RESTO CIERTAS AFECCIONES ORIGINADAS EN EL PERIODO PERINATAL	1.309	680	519	110	1.309	0	0	0	0	0	0	0	0
HIDROCEFALIA CONGENITA Y ESPINA BIFIDA	148	26	16	50	92	6	3	5	1	14	8	6	3
MALFORMACIONES CONGENITAS DEL SISTEMA CIRCULATORIO	1.030	211	238	365	814	33	21	15	7	19	22	14	14
RESTO MALFORMACIONES CONGENITAS, DEFORMACIONES Y ANOMALIAS CROMOSOMICAS	1.609	838	203	310	1.351	41	19	9	8	24	21	10	17
SINDROME DE LA MUERTE SUBITA INFANTIL	263	22	35	199	256	3	0	0	0	0	0	0	0
OTROS SINTOMAS, SIGNOS Y HALLAZGOS ANORMALES CLINICOS Y DE LABORATORIO, NO CLASIFICADOS EN OTRA PARTE	25.905	20	14	267	301	52	33	17	18	41	54	109	126
ACCIDENTES DE TRANSPORTE	4.670	0	0	19	19	25	17	10	15	115	106	455	586
AHOGAMIENTO ACCIDENTAL	475	0	0	7	7	42	20	12	11	25	42	68	46
CAIDAS ACCIDENTALES	274	0	0	2	2	0	3	2	0	3	7	5	8
ACCIDENTES POR EXPLOSIONES, EXPOSICION A CORRIENTE ELECTRICA, HUMO, FUEGO Y LLAMAS	824	0	2	11	13	13	22	12	8	35	33	50	61
ENVENENAMIENTO ACCIDENTAL	215	0	2	14	16	5	2	2	2	5	5	11	17
OTROS ACCIDENTES	3.899	6	18	160	184	26	30	19	14	51	70	192	265
SUICIDIO	2.977	0	0	0	0	0	0	0	0	1	61	371	418
AGRESIONES	1.833	2	1	3	6	3	6	4	5	13	23	253	321
EVENTOS DE INTENCION NO DETERMINADA	2.770	3	2	9	14	22	15	10	12	19	62	290	379
INTERVENCION LEGAL Y OPERACIONES DE GUERRA	2	0	0	0	0	0	0	0	0	0	0	0	0
COMPLICACIONES DE LA ATENCION MEDICA Y QUIRURGICA	904	0	0	1	1	0	0	1	2	2	4	1	6
SECUELAS DE CAUSAS EXTERNAS	17	0	0	0	0	0	0	1	0	0	0	0	2

TABLA 25 : DEFUNCIONES SEGUN EDAD, POR CAUSA DE MUERTE Y SEXO - TOTAL DEL PAIS - REPUBLICA ARGENTINA - 2009 - AMBOS SEXOS

CAUSA DE LA DEFUNCION - LISTA BASICA	25 a 29	30 a 34	35 a 39	40 a 44	45 a 49	50 a 54	55 a 59	60 a 64	65 a 69	70 a 74	75 a 79	80 a 84	85 Y MAS	SIN ESP
TRASTORNOS RESPIRATORIOS Y CARDIOVASCULARES	0	0	0	0	0	0	0	0	0	0	0	0	0	0
RESTO CIERTAS AFECCIONES ORIGINADAS EN EL PERIODO PERINATAL	0	0	0	0	0	0	0	0	0	0	0	0	0	0
HIDROCEFALIA CONGENITA Y ESPINA BIFIDA	3	2	1	1	1	0	1	1	0	0	0	0	0	0
MALFORMACIONES CONGENITAS DEL SISTEMA CIRCULATORIO	11	10	6	8	8	3	3	3	2	1	7	1	5	3
RESTO MALFORMACIONES CONGENITAS, DEFORMACIONES Y ANOMALIAS CROMOSOMICAS	11	7	5	2	10	10	14	12	10	5	8	6	9	0
SINDROME DE LA MUERTE SUBITA INFANTIL	0	0	0	0	0	0	1	0	0	1	1	1	0	0
OTROS SINTOMAS, SIGNOS Y HALLAZGOS ANORMALES CLINICOS Y DE LABORATORIO, NO CLASIFICADOS EN OTRA PARTE	187	200	258	360	539	888	1.249	1.677	2.090	2.625	3.480	4.008	7.402	191
ACCIDENTES DE TRANSPORTE	493	414	304	295	336	278	300	226	190	162	138	91	66	29
AHOGAMIENTO ACCIDENTAL	35	24	14	21	19	17	17	11	16	8	9	2	2	7
CAIDAS ACCIDENTALES	9	13	7	14	19	12	25	18	19	17	20	20	50	1
ACCIDENTES POR EXPLOSIONES, EXPOSICION A CORRIENTE ELECTRICA, HUMO, FUEGO Y LLAMAS	68	41	58	34	33	51	46	50	30	32	37	34	45	18
ENVENENAMIENTO ACCIDENTAL	10	16	9	9	16	14	6	16	8	8	4	13	15	6
OTROS ACCIDENTES	247	214	175	160	195	189	190	190	181	183	261	316	516	31
SUICIDIO	344	278	189	173	165	185	168	144	127	121	84	66	56	26
AGRESIONES	261	199	151	115	106	86	60	51	42	22	33	21	26	26
EVENTOS DE INTENCION NO DETERMINADA	312	243	190	155	139	136	140	150	102	80	89	89	83	39
INTERVENCION LEGAL Y OPERACIONES DE GUERRA	1	0	1	0	0	0	0	0	0	0	0	0	0	0
COMPLICACIONES DE LA ATENCION MEDICA Y QUIRURGICA	8	10	11	22	21	36	58	85	85	113	137	148	150	3
SECUELAS DE CAUSAS EXTERNAS	1	1	1	1	1	0	1	1	2	0	2	1	2	0

TABLA 25A : DEFUNCIONES SEGUN EDAD, POR CAUSA DE MUERTE Y SEXO - TOTAL DEL PAIS - REPUBLICA ARGENTINA - 2009 - VARONES

CAUSA DE LA DEFUNCION - LISTA BASICA	TOTAL	0-6 DIAS	7-27 DIAS	28 D - 11 M	SUBT <1 A	1	2	3	4	5 a 9	10 a 14	15 a 19	20 a 24
TOTAL GENERAL	159.983	2.467	946	1.699	5.112	308	218	144	116	463	606	1.893	2.482
COLERA	0	0	0	0	0	0	0	0	0	0	0	0	0
DIARREA Y GASTROENTERITIS DE PRESUNTO ORIGEN INFECCIOSO	143	0	5	31	36	8	3	2	0	5	1	0	0
OTRAS ENFERMEDADES INFECCIOSAS INTESTINALES E INTOXICACIONES ALIMENTARIAS	20	1	9	5	15	0	0	0	0	1	1	0	0
TUBERCULOSIS RESPIRATORIA	345	0	0	0	0	0	1	0	0	1	0	0	14
TUBERCULOSIS, OTRAS FORMAS	47	0	0	0	0	0	0	0	0	0	0	1	3
INFECCION MENINGOCOCICA	15	0	1	5	6	3	0	1	1	0	0	0	2
SEPTICEMIAS	4.721	0	0	86	86	13	6	4	4	11	14	25	26
ENFERMEDADES ESTREPTOCOCICAS	4	0	0	0	0	0	0	0	0	0	0	0	0
TETANOS NEONATAL	0	0	0	0	0	0	0	0	0	0	0	0	0
TETANOS OBSTETRICO	0	0	0	0	0	0	0	0	0	0	0	0	0
TETANOS	5	0	0	0	0	0	0	0	0	0	0	0	0
DIFTERIA	0	0	0	0	0	0	0	0	0	0	0	0	0
TOS FERINA	9	0	0	9	9	0	0	0	0	0	0	0	0
OTRAS ENFERMEDADES BACTERIANAS	31	0	0	3	3	0	0	0	0	0	0	0	1
INFECCION CON MODO DE TRANSMISION PREDOMINANTEMENTE SEXUAL	11	8	2	0	10	0	0	0	0	0	0	0	0
POLIOMIELITIS AGUDA	0	0	0	0	0	0	0	0	0	0	0	0	0
INFECCION DEL SISTEMA NERVIOSO CENTRAL POR VIRUS LENTO	6	0	0	0	0	0	0	0	0	0	0	0	0
SARAMPION	0	0	0	0	0	0	0	0	0	0	0	0	0
HEPATITIS VIRAL	99	0	0	0	0	1	0	0	0	0	0	2	1
ENFERMEDAD POR VIRUS DE INMUNODEFICIENCIA HUMANA	992	2	0	3	5	2	0	1	1	1	4	8	24
FIEBRES VIRALES TRANSMITIDAS POR ARTRÓPODOS	3	0	0	0	0	0	0	0	0	0	0	0	0
OTRAS ENFERMEDADES VIRALES	49	0	0	4	4	3	1	1	2	6	3	1	0
MALARIA	0	0	0	0	0	0	0	0	0	0	0	0	0
ENFERMEDAD DE CHAGAS	279	0	0	0	0	0	0	0	0	0	0	0	1
OTRAS ENFERMEDADES INFECCIOSAS Y PARASITARIAS	125	0	0	6	6	0	1	0	0	0	1	1	1
TUMOR MALIGNO DEL LABIO, DE LA CAVIDAD BUCAL Y DE LA FARINGE	593	0	0	0	0	0	0	0	0	0	0	2	3
TUMOR MALIGNO DEL ESOFAGO	1.205	0	0	0	0	0	0	0	0	1	0	1	0
TUMOR MALIGNO DEL ESTOMAGO	1.772	0	0	0	0	0	0	0	0	0	0	2	5
TUMOR MALIGNO DEL COLON	3.037	0	0	0	0	0	0	0	0	0	0	2	6
TUMOR MALIGNO DEL LA UNION RECTOSIGMOIDEA, RECTO, ANO Y CONDUCTO ANAL	508	0	0	0	0	0	0	0	0	0	0	2	3
TUMOR MALIGNO DEL HIGADO Y DE LAS VIAS BILIARES INTRAHEPATICAS	959	1	0	0	1	0	0	0	0	1	2	1	2
TUMOR MALIGNO DEL PANCREAS	1.862	0	0	0	0	0	0	0	0	0	0	0	0

TABLA 25A : DEFUNCIONES SEGUN EDAD, POR CAUSA DE MUERTE Y SEXO - TOTAL DEL PAIS - REPUBLICA ARGENTINA - 2009 - VARONES

CAUSA DE LA DEFUNCION - LISTA BASICA	25 a 29	30 a 34	35 a 39	40 a 44	45 a 49	50 a 54	55 a 59	60 a 64	65 a 69	70 a 74	75 a 79	80 a 84	85 Y MAS	SIN ESP
TOTAL GENERAL	2.434	2.422	2.670	3.298	4.808	7.574	10.825	13.824	16.465	18.421	21.242	20.675	23.290	693
COLERA	0	0	0	0	0	0	0	0	0	0	0	0	0	0
DIARREA Y GASTROENTERITIS DE PRESUNTO ORIGEN INFECCIOSO	0	1	1	2	1	1	5	3	5	17	21	13	18	0
OTRAS ENFERMEDADES INFECCIOSAS INTESTINALES E INTOXICACIONES ALIMENTARIAS	0	0	0	0	0	0	0	1	0	1	0	0	1	0
TUBERCULOSIS RESPIRATORIA	6	11	18	16	34	24	48	49	29	31	18	23	18	4
TUBERCULOSIS, OTRAS FORMAS	1	5	6	4	4	2	4	3	4	4	4	1	1	0
INFECCION MENINGOCOCICA	0	0	0	0	0	0	2	0	0	0	0	0	0	0
SEPTICEMIAS	38	31	84	85	104	186	272	387	501	584	721	739	776	24
ENFERMEDADES ESTREPTOCOCICAS	0	0	0	0	0	0	2	0	1	0	0	0	1	0
TETANOS NEONATAL	0	0	0	0	0	0	0	0	0	0	0	0	0	0
TETANOS OBSTETRICO	0	0	0	0	0	0	0	0	0	0	0	0	0	0
TETANOS	0	0	0	0	0	0	1	1	2	0	1	0	0	0
DIFTERIA	0	0	0	0	0	0	0	0	0	0	0	0	0	0
TOS FERINA	0	0	0	0	0	0	0	0	0	0	0	0	0	0
OTRAS ENFERMEDADES BACTERIANAS	0	0	1	0	0	3	3	2	2	4	5	4	3	0
INFECCION CON MODO DE TRANSMISION PREDOMINANTEMENTE SEXUAL	0	0	0	0	0	0	0	0	0	0	0	1	0	0
POLIOMIELITIS AGUDA	0	0	0	0	0	0	0	0	0	0	0	0	0	0
INFECCION DEL SISTEMA NERVIOSO CENTRAL POR VIRUS LENTO	0	1	1	0	0	1	1	1	0	1	0	0	0	0
SARAMPION	0	0	0	0	0	0	0	0	0	0	0	0	0	0
HEPATITIS VIRAL	1	4	8	9	9	8	9	16	8	11	5	5	2	0
ENFERMEDAD POR VIRUS DE INMUNODEFICIENCIA HUMANA	67	137	189	175	146	91	54	40	17	11	5	2	1	11
FIEBRES VIRALES TRANSMITIDAS POR ARTRÓPODOS	0	0	0	0	0	1	0	0	0	0	1	0	1	0
OTRAS ENFERMEDADES VIRALES	3	2	1	3	3	3	0	3	2	2	4	2	0	0
MALARIA	0	0	0	0	0	0	0	0	0	0	0	0	0	0
ENFERMEDAD DE CHAGAS	2	3	5	10	16	28	31	47	35	34	26	18	22	1
OTRAS ENFERMEDADES INFECCIOSAS Y PARASITARIAS	8	9	5	7	10	13	11	6	10	10	8	6	9	3
TUMOR MALIGNO DEL LABIO, DE LA CAVIDAD BUCAL Y DE LA FARINGE	4	5	7	10	28	72	89	105	89	61	42	46	28	2
TUMOR MALIGNO DEL ESOFAGO	4	3	2	10	48	70	118	166	167	188	200	131	94	2
TUMOR MALIGNO DEL ESTOMAGO	4	11	19	37	66	123	157	229	252	261	255	210	137	4
TUMOR MALIGNO DEL COLON	11	24	22	54	83	138	260	357	423	474	478	399	301	5
TUMOR MALIGNO DEL LA UNION RECTOSIGMOIDEA, RECTO, ANO Y CONDUCTO ANAL	1	5	11	6	25	30	46	67	72	56	72	48	63	1
TUMOR MALIGNO DEL HIGADO Y DE LAS VIAS BILIARES INTRAHEPATICAS	5	3	7	14	27	65	97	115	148	149	160	101	59	2
TUMOR MALIGNO DEL PANCREAS	2	6	13	29	57	108	180	237	272	321	290	181	164	2

TABLA 25A : DEFUNCIONES SEGUN EDAD, POR CAUSA DE MUERTE Y SEXO - TOTAL DEL PAIS - REPUBLICA ARGENTINA - 2009 - VARONES

CAUSA DE LA DEFUNCION - LISTA BASICA	TOTAL	0-6 DIAS	7-27 DIAS	28 D - 11 M	SUBT <1 A	1	2	3	4	5 a 9	10 a 14	15 a 19	20 a 24
TUMOR MALIGNO DE LA LARINGE	733	0	0	0	0	0	1	0	0	0	0	0	0
TUMOR MALIGNO DE LA TRAQUEA, DE LOS BRONQUIOS Y DEL PULMON	6.486	0	0	1	1	0	0	0	0	1	2	2	9
MELANOMA MALIGNO DE LA PIEL	299	0	0	0	0	1	0	0	0	0	0	1	1
TUMOR MALIGNO DE LA MAMA	47	0	0	0	0	0	0	0	0	0	0	0	0
TUMOR MALIGNO DEL CUELLO DEL UTERO	0	0	0	0	0	0	0	0	0	0	0	0	0
TUMOR MALIGNO DEL CUERPO DEL UTERO	0	0	0	0	0	0	0	0	0	0	0	0	0
TUMOR MALIGNO DEL UTERO, PARTE NO ESPECIFICADA	0	0	0	0	0	0	0	0	0	0	0	0	0
TUMOR MALIGNO DEL OVARIO	0	0	0	0	0	0	0	0	0	0	0	0	0
TUMOR MALIGNO DE LA PROSTATA	3.717	0	0	0	0	0	0	0	1	2	0	0	0
TUMOR MALIGNO DEL RIÑON Y PELVIS RENAL	1.088	0	0	0	0	1	1	1	1	1	1	1	0
TUMOR MALIGNO DE LA VEJIGA URINARIA	967	0	0	0	0	0	0	0	0	0	0	0	0
TUMOR MALIGNO DEL ENCEFALO Y SISTEMA NERVIOSO CENTRAL	575	0	0	2	2	3	2	1	5	12	15	9	9
ENFERMEDAD DE HODGKIN	105	0	0	0	0	0	0	0	0	1	1	2	5
LEUCEMIA	966	0	1	5	6	5	5	9	4	33	30	52	34
OTROS TUMORES MALIGNOS DEL TEJIDO LINFATICO, ORGANOS HEMATOPOYETICOS Y TEJIDOS AFINES	1.029	0	0	0	0	1	0	0	2	3	7	8	13
RESTO DE TUMORES MALIGNOS	4.503	0	0	2	2	1	11	3	3	10	25	35	54
TUMOR BENIGNO DEL ENCEFALO Y DE OTRAS PARTES DEL SISTEMA NERVIOSO CENTRAL	6	0	0	0	0	0	0	0	0	0	0	0	0
RESTO DE TUMORES (IN SITU, BENIGNOS, DE COMPORTAMIENTO INCIERTO O DESCONOCIDO)	1.375	3	1	4	8	2	2	2	0	6	9	10	15
ANEMIAS	266	0	0	5	5	1	1	0	1	3	1	8	5
RESTO ENF DE LA SANGRE Y ORG HEMATOPOYETICOS Y CIERTOS TRASTORNOS MECANISMO DE INMUNIDAD	181	0	0	8	8	1	1	2	4	3	3	3	5
DIABETES MELLITUS	3.911	0	0	0	0	0	0	0	0	2	0	4	4
DESNUTRICION	526	0	2	20	22	6	8	2	0	4	3	2	1
RESTO DE ENFERMEDADES ENDOCRINAS, NUTRICIONALES Y METABOLICAS	855	2	3	25	30	6	2	1	1	9	13	14	5
TRASTORNOS MENTALES Y DEL COMPORTAMIENTO DEBIDOS AL USO DE ALCOHOL	655	0	0	0	0	0	0	0	0	0	0	1	1
RESTO DE TRASTORNOS MENTALES Y DEL COMPORTAMIENTO	653	0	0	0	0	0	0	0	0	0	0	1	1
MENINGITIS	173	1	8	18	27	1	1	1	0	4	4	1	2
OTRAS ENFERMEDADES INFLAMATORIAS DEL SISTEMA NERVIOSO CENTRAL	110	0	0	3	3	3	2	1	1	2	2	5	2
ENFERMEDAD DE ALZHEIMER	370	0	0	0	0	0	0	0	0	0	0	0	0
RESTO DE ENFERMEDADES DEL SISTEMA NERVIOSO	1.450	0	1	49	50	16	16	13	11	48	52	55	46
ENFERMEDADES DEL OJO Y SUS ANEXOS	1	0	0	0	0	0	0	0	0	0	0	0	0
ENFERMEDADES DEL OIDO Y DE LA APOFISIS MASTOIDES	2	0	0	0	0	0	0	0	0	0	0	0	0
FIEBRE REUMATICA AGUDA Y ENFERMEDADES CARDIACAS REUMATICAS CRONICAS	91	0	0	0	0	0	0	0	0	0	0	0	2

TABLA 25A : DEFUNCIONES SEGUN EDAD, POR CAUSA DE MUERTE Y SEXO - TOTAL DEL PAIS - REPUBLICA ARGENTINA - 2009 - VARONES

CAUSA DE LA DEFUNCION - LISTA BASICA	25 a 29	30 a 34	35 a 39	40 a 44	45 a 49	50 a 54	55 a 59	60 a 64	65 a 69	70 a 74	75 a 79	80 a 84	85 Y MAS	SIN ESP
TUMOR MALIGNO DE LA LARINGE	0	3	0	10	26	69	78	122	149	98	90	50	34	3
TUMOR MALIGNO DE LA TRAQUEA, DE LOS BRONQUIOS Y DEL PULMON	9	10	31	91	227	481	800	933	1.117	970	922	525	336	19
MELANOMA MALIGNO DE LA PIEL	2	4	6	12	19	15	27	42	38	30	36	40	25	0
TUMOR MALIGNO DE LA MAMA	0	2	1	1	1	4	3	6	5	7	4	10	3	0
TUMOR MALIGNO DEL CUELLO DEL UTERO	0	0	0	0	0	0	0	0	0	0	0	0	0	0
TUMOR MALIGNO DEL CUERPO DEL UTERO	0	0	0	0	0	0	0	0	0	0	0	0	0	0
TUMOR MALIGNO DEL UTERO, PARTE NO ESPECIFICADA	0	0	0	0	0	0	0	0	0	0	0	0	0	0
TUMOR MALIGNO DEL OVARIO	0	0	0	0	0	0	0	0	0	0	0	0	0	0
TUMOR MALIGNO DE LA PROSTATA	2	0	1	4	10	38	96	222	371	546	807	856	752	9
TUMOR MALIGNO DEL RIÑON Y PELVIS RENAL	0	5	9	13	48	101	110	165	173	150	128	106	67	6
TUMOR MALIGNO DE LA VEJIGA URINARIA	0	0	3	5	17	23	53	97	143	157	177	155	137	0
TUMOR MALIGNO DEL ENCEFALO Y SISTEMA NERVIOSO CENTRAL	12	21	16	21	30	49	61	85	74	46	50	33	16	3
ENFERMEDAD DE HODGKIN	8	11	3	5	4	3	8	11	12	12	10	4	5	0
LEUCEMIA	21	24	26	24	32	43	70	90	93	96	106	95	67	1
OTROS TUMORES MALIGNOS DEL TEJIDO LINFATICO, ORGANOS HEMATOPOYETICOS Y TEJIDOS AFINES	16	20	32	31	43	44	88	134	127	153	135	104	64	4
RESTO DE TUMORES MALIGNOS	57	73	78	73	147	260	362	494	602	616	615	543	420	19
TUMOR BENIGNO DEL ENCEFALO Y DE OTRAS PARTES DEL SISTEMA NERVIOSO CENTRAL	0	0	0	1	0	0	2	1	1	0	0	1	0	0
RESTO DE TUMORES (IN SITU, BENIGNOS, DE COMPORTAMIENTO INCIERTO O DESCONOCIDO)	15	10	29	34	41	88	119	153	148	209	190	153	127	5
ANEMIAS	2	5	2	3	3	9	12	16	18	25	33	40	70	3
RESTO ENF DE LA SANGRE Y ORG HEMATOPOYETICOS Y CIERTOS TRASTORNOS MECANISMO DE INMUNIDAD	5	5	10	11	10	13	14	13	15	12	16	17	10	0
DIABETES MELLITUS	7	16	26	50	78	180	349	464	584	641	661	469	363	13
DESNUTRICION	7	1	5	3	7	9	21	25	47	57	86	76	129	5
RESTO DE ENFERMEDADES ENDOCRINAS, NUTRICIONALES Y METABOLICAS	14	10	13	12	17	20	38	50	54	91	111	125	214	5
TRASTORNOS MENTALES Y DEL COMPORTAMIENTO DEBIDOS AL USO DE ALCOHOL	0	18	14	40	60	89	92	94	92	67	47	22	11	7
RESTO DE TRASTORNOS MENTALES Y DEL COMPORTAMIENTO	1	1	2	1	6	8	12	20	25	54	118	155	246	2
MENINGITIS	6	5	15	7	9	19	18	15	10	12	7	4	5	0
OTRAS ENFERMEDADES INFLAMATORIAS DEL SISTEMA NERVIOSO CENTRAL	6	9	7	9	6	12	7	10	4	4	9	2	3	1
ENFERMEDAD DE ALZHEIMER	0	0	1	0	1	0	4	8	25	38	62	114	117	0
RESTO DE ENFERMEDADES DEL SISTEMA NERVIOSO	52	24	41	36	49	52	83	75	87	142	187	159	151	5
ENFERMEDADES DEL OJO Y SUS ANEXOS	0	0	0	0	0	0	1	0	0	0	0	0	0	0
ENFERMEDADES DEL OIDO Y DE LA APOFISIS MASTOIDES	0	0	0	0	0	0	0	0	1	0	1	0	0	0
FIEBRE REUMATICA AGUDA Y ENFERMEDADES CARDIACAS REUMATICAS CRONICAS	2	0	2	4	2	4	7	15	9	13	15	8	8	0

TABLA 25A : DEFUNCIONES SEGUN EDAD, POR CAUSA DE MUERTE Y SEXO - TOTAL DEL PAIS - REPUBLICA ARGENTINA - 2009 - VARONES

CAUSA DE LA DEFUNCION - LISTA BASICA	TOTAL	0-6 DIAS	7-27 DIAS	28 D - 11 M	SUBT <1 A	1	2	3	4	5 a 9	10 a 14	15 a 19	20 a 24
ENFERMEDADES HIPERTENSIVAS	2.494	0	0	0	0	0	0	0	0	1	1	1	1
INFARTO AGUDO DEL MIOCARDIO	8.447	0	0	0	0	0	0	0	0	0	0	6	9
OTRAS ENFERMEDADES ISQUEMICAS DEL CORAZON	2.433	0	0	0	0	0	0	0	0	0	0	1	6
ENFERMEDAD CARDIOPULMONAR Y DE LA CIRCULACION PULMONAR	588	0	0	4	4	1	1	0	0	1	0	1	4
INSUFICIENCIA CARDIACA	13.837	0	0	19	19	1	0	1	1	9	8	23	28
OTRAS FORMAS DE ENFERMEDADES DEL CORAZON	6.032	11	3	11	25	5	5	3	0	8	10	18	18
ENFERMEDADES CEREBROVASCULARES	8.939	0	0	6	6	0	1	1	1	6	8	23	34
ENFERMEDADES DE LAS ARTERIAS, ARTERIOLAS Y VASOS CAPILARES	1.505	0	0	0	0	0	0	0	0	0	0	4	3
FLEBITIS, EMBOLIAS Y TROMBOSIS VENOSAS	71	0	0	0	0	0	0	0	0	0	0	0	0
RESTO DE ENFERMEDADES DEL SISTEMA CIRCULATORIO	326	0	1	0	1	0	0	0	0	1	0	0	2
INFLUENZA	180	0	1	20	21	4	4	2	2	7	4	5	4
NEUMONIA	9.106	1	8	123	132	36	19	12	6	14	16	32	58
BRONQUITIS Y OTRAS ENFERMEDADES PULMONARES OBSTRUCTIVAS CRONICAS	2.700	0	0	3	3	1	2	0	0	0	1	2	1
ENFISEMA	175	0	0	0	0	0	0	0	0	0	0	0	0
ASMA	179	0	0	1	1	0	0	0	0	0	1	3	1
RESTO DE ENFERMEDADES DEL SISTEMA RESPIRATORIO	10.839	2	7	231	240	18	12	8	6	21	15	46	54
ULCERA PEPTICA	162	0	0	0	0	0	0	0	0	0	0	0	2
HERNIA, ILEO PARALITICO Y OBSTRUCCION INTESTINAL SIN HERNIA	518	0	0	2	2	0	0	0	2	2	1	2	2
ENTERITIS Y COLITIS NO INFECCIOSAS	27	0	0	0	0	0	0	0	0	0	1	2	1
ENFERMEDAD ALCOHOLICA DEL HIGADO	677	0	0	0	0	0	0	0	0	0	0	0	0
OTRAS ENFERMEDADES DEL HIGADO	2.735	0	0	8	8	0	0	1	1	3	3	9	6
RESTO ENFERMEDADES DEL SISTEMA DIGESTIVO	3.259	0	0	9	9	2	1	0	0	5	2	6	16
ENFERMEDADES DE LA PIEL Y DEL TEJIDO SUBCUTANEO	442	0	0	0	0	2	0	0	0	0	1	2	2
ARTROPATIAS	100	0	0	0	0	0	0	0	0	0	4	3	0
RESTO DE ENFERMEDADES DEL SISTEMA MUSCULAR Y DEL TEJIDO CONJUNTIVO	198	0	0	1	1	0	0	1	0	0	1	5	4
ENFERMEDADES RENALES Y DEL URETER	3.624	0	0	10	10	3	0	2	1	5	1	6	11
HIPERPLASIA DE LA PROSTATA	51	0	0	0	0	0	0	0	0	0	0	0	0
RESTO DE ENFERMEDADES DEL SISTEMA GENITOURINARIO	836	0	0	0	0	0	0	0	0	0	1	2	2
ABORTO	0	0	0	0	0	0	0	0	0	0	0	0	0
CAUSAS OBSTETRICAS DIRECTAS	0	0	0	0	0	0	0	0	0	0	0	0	0
CAUSAS POST-OBSTETRICAS	0	0	0	0	0	0	0	0	0	0	0	0	0
CAUSAS OBSTETRICAS INDIRECTAS	0	0	0	0	0	0	0	0	0	0	0	0	0
TRASTORNOS RELACIONADOS CON GESTACION CORTA Y BAJO PESO AL NACER	648	500	111	37	648	0	0	0	0	0	0	0	0

TABLA 25A : DEFUNCIONES SEGUN EDAD, POR CAUSA DE MUERTE Y SEXO - TOTAL DEL PAIS - REPUBLICA ARGENTINA - 2009 - VARONES

CAUSA DE LA DEFUNCION - LISTA BASICA	25 a 29	30 a 34	35 a 39	40 a 44	45 a 49	50 a 54	55 a 59	60 a 64	65 a 69	70 a 74	75 a 79	80 a 84	85 Y MAS	SIN ESP
ENFERMEDADES HIPERTENSIVAS	3	1	16	18	58	98	138	208	280	343	355	434	530	8
INFARTO AGUDO DEL MIOCARDIO	19	33	78	165	300	557	838	967	1.070	1.075	1.190	1.035	1.074	31
OTRAS ENFERMEDADES ISQUEMICAS DEL CORAZON	4	3	11	24	49	118	194	275	283	321	387	365	389	3
ENFERMEDAD CARDIOPULMONAR Y DE LA CIRCULACION PULMONAR	4	5	12	12	20	38	41	56	69	93	84	64	76	2
INSUFICIENCIA CARDIACA	31	46	87	142	235	470	686	984	1.378	1.655	2.164	2.457	3.355	57
OTRAS FORMAS DE ENFERMEDADES DEL CORAZON	22	39	46	70	134	219	377	504	644	767	931	1.006	1.172	9
ENFERMEDADES CEREBROVASCULARES	35	53	93	154	251	426	607	830	1.045	1.163	1.412	1.377	1.382	31
ENFERMEDADES DE LAS ARTERIAS, ARTERIOLAS Y VASOS CAPILARES	5	2	8	17	31	35	81	141	175	235	240	233	289	6
FLEBITIS, EMBOLIAS Y TROMBOSIS VENOSAS	0	0	0	0	1	2	6	3	5	7	16	10	21	0
RESTO DE ENFERMEDADES DEL SISTEMA CIRCULATORIO	1	2	3	6	13	21	24	45	26	46	45	43	42	5
INFLUENZA	11	9	14	15	12	12	17	14	7	4	5	4	2	1
NEUMONIA	94	130	113	169	207	336	416	513	684	886	1.282	1.559	2.363	29
BRONQUITIS Y OTRAS ENFERMEDADES PULMONARES OBSTRUCTIVAS CRONICAS	1	2	4	8	36	68	152	269	339	412	470	486	432	11
ENFISEMA	0	0	1	1	4	4	13	18	12	31	36	31	24	0
ASMA	5	4	9	6	6	6	16	19	17	11	29	22	23	0
RESTO DE ENFERMEDADES DEL SISTEMA RESPIRATORIO	70	105	111	178	213	326	558	735	1.032	1.293	1.631	1.793	2.323	51
ULCERA PEPTICA	1	1	0	0	4	5	14	23	14	25	24	33	16	0
HERNIA, ILEO PARALITICO Y OBSTRUCCION INTESTINAL SIN HERNIA	3	5	9	2	7	14	17	37	33	55	76	117	127	5
ENTERITIS Y COLITIS NO INFECCIOSAS	1	0	1	0	1	3	4	3	1	2	3	1	2	1
ENFERMEDAD ALCOHOLICA DEL HIGADO	1	6	23	44	66	104	121	91	77	69	45	19	9	2
OTRAS ENFERMEDADES DEL HIGADO	13	27	64	102	196	317	408	398	398	276	252	136	95	22
RESTO ENFERMEDADES DEL SISTEMA DIGESTIVO	18	29	42	98	107	207	259	306	402	416	451	434	438	11
ENFERMEDADES DE LA PIEL Y DEL TEJIDO SUBCUTANEO	0	4	3	2	7	11	23	23	33	57	65	95	110	2
ARTROPATIAS	0	1	3	2	6	5	10	9	13	12	11	4	14	3
RESTO DE ENFERMEDADES DEL SISTEMA MUSCULAR Y DEL TEJIDO CONJUNTIVO	5	3	3	6	7	9	11	13	25	25	28	25	26	0
ENFERMEDADES RENALES Y DEL URETER	19	29	34	42	59	133	182	277	331	464	559	630	817	9
HIPERPLASIA DE LA PROSTATA	0	0	0	0	0	1	0	2	3	2	11	11	21	0
RESTO DE ENFERMEDADES DEL SISTEMA GENITOURINARIO	4	6	6	9	7	8	24	41	67	87	141	184	244	3
ABORTO	0	0	0	0	0	0	0	0	0	0	0	0	0	0
CAUSAS OBSTETRICAS DIRECTAS	0	0	0	0	0	0	0	0	0	0	0	0	0	0
CAUSAS POST-OBSTETRICAS	0	0	0	0	0	0	0	0	0	0	0	0	0	0
CAUSAS OBSTETRICAS INDIRECTAS	0	0	0	0	0	0	0	0	0	0	0	0	0	0
TRASTORNOS RELACIONADOS CON GESTACION CORTA Y BAJO PESO AL NACER	0	0	0	0	0	0	0	0	0	0	0	0	0	0

TABLA 25A : DEFUNCIONES SEGUN EDAD, POR CAUSA DE MUERTE Y SEXO - TOTAL DEL PAIS - REPUBLICA ARGENTINA - 2009 - VARONES

CAUSA DE LA DEFUNCION - LISTA BASICA	TOTAL	0-6 DIAS	7-27 DIAS	28 D - 11 M	SUBT <1 A	1	2	3	4	5 a 9	10 a 14	15 a 19	20 a 24
TRASTORNOS RESPIRATORIOS Y CARDIOVASCULARES	1.134	867	188	79	1.134	0	0	0	0	0	0	0	0
RESTO CIERTAS AFECCIONES ORIGINADAS EN EL PERIODO PERINATAL	765	409	286	70	765	0	0	0	0	0	0	0	0
HIDROCEFALIA CONGENITA Y ESPINA BIFIDA	79	16	9	29	54	2	2	0	0	5	6	3	1
MALFORMACIONES CONGENITAS DEL SISTEMA CIRCULATORIO	551	123	138	177	438	16	7	8	3	11	15	11	7
RESTO MALFORMACIONES CONGENITAS, DEFORMACIONES Y ANOMALIAS CROMOSOMICAS	904	490	113	161	764	21	9	4	7	12	10	7	9
SINDROME DE LA MUERTE SUBITA INFANTIL	149	13	20	111	144	2	0	0	0	0	0	0	0
OTROS SINTOMAS, SIGNOS Y HALLAZGOS ANORMALES CLINICOS Y DE LABORATORIO, NO CLASIFICADOS EN OTRA PARTE	13.194	12	11	157	180	28	21	7	8	23	31	74	86
ACCIDENTES DE TRANSPORTE	3.617	0	0	9	9	14	9	7	6	69	71	333	481
AHOGAMIENTO ACCIDENTAL	389	0	0	6	6	27	12	10	9	17	26	62	42
CAIDAS ACCIDENTALES	196	0	0	1	1	0	2	0	0	1	7	4	8
ACCIDENTES POR EXPLOSIONES, EXPOSICION A CORRIENTE ELECTRICA, HUMO, FUEGO Y LLAMAS	549	0	0	6	6	8	17	9	3	18	22	35	47
ENVENENAMIENTO ACCIDENTAL	136	0	2	9	11	3	0	2	0	4	3	8	10
OTROS ACCIDENTES	2.616	3	13	99	115	19	15	9	9	29	49	148	230
SUICIDIO	2.372	0	0	0	0	0	0	0	0	1	33	272	351
AGRESIONES	1.550	1	1	0	2	2	3	2	1	7	16	223	293
EVENTOS DE INTENCION NO DETERMINADA	2.251	1	1	5	7	15	11	8	7	11	42	249	339
INTERVENCION LEGAL Y OPERACIONES DE GUERRA	2	0	0	0	0	0	0	0	0	0	0	0	0
COMPLICACIONES DE LA ATENCION MEDICA Y QUIRURGICA	411	0	0	1	1	0	0	1	1	1	2	0	3
SECUELAS DE CAUSAS EXTERNAS	10	0	0	0	0	0	0	1	0	0	0	0	0

TABLA 25A : DEFUNCIONES SEGUN EDAD, POR CAUSA DE MUERTE Y SEXO - TOTAL DEL PAIS - REPUBLICA ARGENTINA - 2009 - VARONES

CAUSA DE LA DEFUNCION - LISTA BASICA	25 a 29	30 a 34	35 a 39	40 a 44	45 a 49	50 a 54	55 a 59	60 a 64	65 a 69	70 a 74	75 a 79	80 a 84	85 Y MAS	SIN ESP
TRASTORNOS RESPIRATORIOS Y CARDIOVASCULARES	0	0	0	0	0	0	0	0	0	0	0	0	0	0
RESTO CIERTAS AFECCIONES ORIGINADAS EN EL PERIODO PERINATAL	0	0	0	0	0	0	0	0	0	0	0	0	0	0
HIDROCEFALIA CONGENITA Y ESPINA BIFIDA	2	1	1	0	0	0	1	1	0	0	0	0	0	0
MALFORMACIONES CONGENITAS DEL SISTEMA CIRCULATORIO	8	4	2	4	4	3	2	2	0	1	2	0	2	1
RESTO MALFORMACIONES CONGENITAS, DEFORMACIONES Y ANOMALIAS CROMOSOMICAS	7	2	3	0	5	5	6	8	7	3	7	2	6	0
SINDROME DE LA MUERTE SUBITA INFANTIL	0	0	0	0	0	0	1	0	0	1	0	1	0	0
OTROS SINTOMAS, SIGNOS Y HALLAZGOS ANORMALES CLINICOS Y DE LABORATORIO, NO CLASIFICADOS EN OTRA PARTE	117	134	176	225	375	624	864	1.109	1.329	1.600	1.845	1.846	2.394	98
ACCIDENTES DE TRANSPORTE	426	336	244	231	261	226	238	178	145	113	98	64	43	15
AHOGAMIENTO ACCIDENTAL	33	22	13	17	19	15	12	9	14	7	8	2	2	5
CAIDAS ACCIDENTALES	8	13	7	14	17	11	23	14	16	16	10	10	13	1
ACCIDENTES POR EXPLOSIONES, EXPOSICION A CORRIENTE ELECTRICA, HUMO, FUEGO Y LLAMAS	48	29	45	24	24	39	32	35	24	21	20	19	14	10
ENVENENAMIENTO ACCIDENTAL	5	9	5	7	12	11	5	12	3	5	1	9	8	3
OTROS ACCIDENTES	204	167	153	126	171	150	153	143	140	122	147	141	154	22
SUICIDIO	284	231	150	147	123	140	131	110	103	101	72	59	49	15
AGRESIONES	237	173	133	99	86	70	48	38	33	18	21	13	15	17
EVENTOS DE INTENCION NO DETERMINADA	277	211	162	129	111	107	113	117	79	62	60	60	44	30
INTERVENCION LEGAL Y OPERACIONES DE GUERRA	1	0	1	0	0	0	0	0	0	0	0	0	0	0
COMPLICACIONES DE LA ATENCION MEDICA Y QUIRURGICA	5	6	7	10	9	20	34	48	44	53	67	45	51	3
SECUELAS DE CAUSAS EXTERNAS	1	1	1	1	0	0	0	1	2	0	2	0	0	0

TABLA 25B : DEFUNCIONES SEGUN EDAD, POR CAUSA DE MUERTE Y SEXO - TOTAL DEL PAIS - REPUBLICA ARGENTINA - 2009 - MUJERES

CAUSA DE LA DEFUNCION - LISTA BASICA	TOTAL	0-6 DIAS	7-27 DIAS	28 D - 11 M	SUBT <1 A	1	2	3	4	5 a 9	10 a 14	15 a 19	20 a 24
TOTAL GENERAL	144.060	1.799	732	1.370	3.901	261	197	129	105	400	409	806	876
COLERA	0	0	0	0	0	0	0	0	0	0	0	0	0
DIARREA Y GASTROENTERITIS DE PRESUNTO ORIGEN INFECCIOSO	197	0	9	27	36	7	4	1	0	2	1	2	0
OTRAS ENFERMEDADES INFECCIOSAS INTESTINALES E INTOXICACIONES ALIMENTARIAS	21	0	5	7	12	1	0	0	0	0	0	0	1
TUBERCULOSIS RESPIRATORIA	164	0	0	0	0	0	1	1	0	0	0	0	5
TUBERCULOSIS, OTRAS FORMAS	33	0	0	1	1	0	0	2	0	2	0	3	0
INFECCION MENINGOCOCICA	15	0	0	2	2	2	1	1	0	4	0	0	0
SEPTICEMIAS	5.549	0	0	82	82	12	12	8	1	12	6	21	25
ENFERMEDADES ESTREPTOCOCICAS	9	0	0	0	0	0	0	0	0	0	0	0	0
TETANOS NEONATAL	0	0	0	0	0	0	0	0	0	0	0	0	0
TETANOS OBSTETRICO	0	0	0	0	0	0	0	0	0	0	0	0	0
TETANOS	2	0	0	0	0	0	0	0	0	0	0	0	0
DIFTERIA	0	0	0	0	0	0	0	0	0	0	0	0	0
TOS FERINA	6	0	0	6	6	0	0	0	0	0	0	0	0
OTRAS ENFERMEDADES BACTERIANAS	23	0	2	0	2	0	0	0	0	1	2	0	2
INFECCION CON MODO DE TRANSMISION PREDOMINANTEMENTE SEXUAL	13	7	1	2	10	0	0	0	0	0	0	0	0
POLIOMIELITIS AGUDA	0	0	0	0	0	0	0	0	0	0	0	0	0
INFECCION DEL SISTEMA NERVIOSO CENTRAL POR VIRUS LENTO	7	0	0	0	0	0	0	0	0	0	0	0	0
SARAMPION	0	0	0	0	0	0	0	0	0	0	0	0	0
HEPATITIS VIRAL	88	0	0	0	0	0	0	0	0	0	0	0	2
ENFERMEDAD POR VIRUS DE INMUNODEFICIENCIA HUMANA	427	0	0	5	5	1	1	0	0	2	4	5	12
FIEBRES VIRALES TRANSMITIDAS POR ARTRÓPODOS	9	0	0	0	0	1	0	0	0	0	0	0	1
OTRAS ENFERMEDADES VIRALES	31	0	0	3	3	1	2	1	0	2	0	1	0
MALARIA	0	0	0	0	0	0	0	0	0	0	0	0	0
ENFERMEDAD DE CHAGAS	171	1	1	0	2	0	0	0	0	0	0	0	0
OTRAS ENFERMEDADES INFECCIOSAS Y PARASITARIAS	57	0	0	4	4	2	2	0	1	1	0	2	1
TUMOR MALIGNO DEL LABIO, DE LA CAVIDAD BUCAL Y DE LA FARINGE	224	0	0	0	0	0	0	0	0	0	0	0	0
TUMOR MALIGNO DEL ESOFAGO	569	0	0	0	0	0	0	0	0	0	0	0	0
TUMOR MALIGNO DEL ESTOMAGO	1.058	0	0	0	0	0	0	0	0	0	0	0	0
TUMOR MALIGNO DEL COLON	2.659	0	0	0	0	0	0	0	1	0	0	3	5
TUMOR MALIGNO DEL LA UNION RECTOSIGMOIDEA, RECTO, ANO Y CONDUCTO ANAL	404	0	0	0	0	0	0	0	0	0	0	0	1
TUMOR MALIGNO DEL HIGADO Y DE LAS VIAS BILIARES INTRAHEPATICAS	712	0	0	0	0	0	0	0	0	0	0	0	3
TUMOR MALIGNO DEL PANCREAS	1.957	0	0	0	0	0	0	0	0	0	0	0	0

TABLA 25B : DEFUNCIONES SEGUN EDAD, POR CAUSA DE MUERTE Y SEXO - TOTAL DEL PAIS - REPUBLICA ARGENTINA - 2009 - MUJERES

CAUSA DE LA DEFUNCION - LISTA BASICA	25 a 29	30 a 34	35 a 39	40 a 44	45 a 49	50 a 54	55 a 59	60 a 64	65 a 69	70 a 74	75 a 79	80 a 84	85 Y MAS	SIN ESP
TOTAL GENERAL	1.055	1.315	1.604	2.096	3.018	4.408	5.993	7.942	9.636	12.648	17.902	23.420	45.524	415
COLERA	0	0	0	0	0	0	0	0	0	0	0	0	0	0
DIARREA Y GASTROENTERITIS DE PRESUNTO ORIGEN INFECCIOSO	0	0	0	0	2	1	5	2	8	11	21	28	66	0
OTRAS ENFERMEDADES INFECCIOSAS INTESTINALES E INTOXICACIONES ALIMENTARIAS	0	0	0	0	0	1	0	1	0	2	0	1	2	0
TUBERCULOSIS RESPIRATORIA	5	10	5	18	16	14	11	15	7	11	17	17	11	0
TUBERCULOSIS, OTRAS FORMAS	1	1	1	6	2	1	5	2	3	0	1	1	1	0
INFECCION MENINGOCOCICA	0	0	0	0	0	0	0	1	1	0	1	0	2	0
SEPTICEMIAS	21	29	39	51	85	127	215	278	386	513	795	1.040	1.772	19
ENFERMEDADES ESTREPTOCOCICAS	0	0	0	0	0	0	0	0	0	1	4	1	3	0
TETANOS NEONATAL	0	0	0	0	0	0	0	0	0	0	0	0	0	0
TETANOS OBSTETRICO	0	0	0	0	0	0	0	0	0	0	0	0	0	0
TETANOS	0	0	0	0	0	0	0	0	1	0	0	0	1	0
DIFTERIA	0	0	0	0	0	0	0	0	0	0	0	0	0	0
TOS FERINA	0	0	0	0	0	0	0	0	0	0	0	0	0	0
OTRAS ENFERMEDADES BACTERIANAS	1	0	0	0	0	2	0	1	1	1	0	5	5	0
INFECCION CON MODO DE TRANSMISION PREDOMINANTEMENTE SEXUAL	0	1	0	0	0	0	0	1	0	0	1	0	0	0
POLIOMIELITIS AGUDA	0	0	0	0	0	0	0	0	0	0	0	0	0	0
INFECCION DEL SISTEMA NERVIOSO CENTRAL POR VIRUS LENTO	0	0	1	0	0	0	1	1	3	0	0	1	0	0
SARAMPION	0	0	0	0	0	0	0	0	0	0	0	0	0	0
HEPATITIS VIRAL	1	2	3	2	2	6	6	10	15	15	11	11	2	0
ENFERMEDAD POR VIRUS DE INMUNODEFICIENCIA HUMANA	34	74	93	77	51	24	18	10	9	3	3	0	0	1
FIEBRES VIRALES TRANSMITIDAS POR ARTRÓPODOS	0	0	0	1	1	0	0	0	1	2	1	0	1	0
OTRAS ENFERMEDADES VIRALES	1	1	0	1	2	1	2	3	0	2	3	3	2	0
MALARIA	0	0	0	0	0	0	0	0	0	0	0	0	0	0
ENFERMEDAD DE CHAGAS	2	2	1	7	3	8	21	19	17	16	22	17	34	0
OTRAS ENFERMEDADES INFECCIOSAS Y PARASITARIAS	2	1	7	1	5	4	3	3	1	5	6	0	6	0
TUMOR MALIGNO DEL LABIO, DE LA CAVIDAD BUCAL Y DE LA FARINGE	0	3	3	5	8	10	13	37	28	25	18	33	40	1
TUMOR MALIGNO DEL ESOFAGO	1	1	3	10	12	27	28	51	60	66	95	100	112	3
TUMOR MALIGNO DEL ESTOMAGO	8	4	13	19	39	59	70	96	122	129	147	159	190	3
TUMOR MALIGNO DEL COLON	13	15	24	35	79	90	180	213	253	322	424	448	547	7
TUMOR MALIGNO DEL LA UNION RECTOSIGMOIDEA, RECTO, ANO Y CONDUCTO ANAL	0	0	6	14	16	27	33	37	45	48	49	61	67	0
TUMOR MALIGNO DEL HIGADO Y DE LAS VIAS BILIARES INTRAHEPATICAS	0	3	6	12	28	36	41	62	80	106	124	97	114	0
TUMOR MALIGNO DEL PANCREAS	5	4	11	14	47	75	136	193	201	292	328	333	313	5

TABLA 25B : DEFUNCIONES SEGUN EDAD, POR CAUSA DE MUERTE Y SEXO - TOTAL DEL PAIS - REPUBLICA ARGENTINA - 2009 - MUJERES

CAUSA DE LA DEFUNCION - LISTA BASICA	TOTAL	0-6 DIAS	7-27 DIAS	28 D - 11 M	SUBT <1 A	1	2	3	4	5 a 9	10 a 14	15 a 19	20 a 24
TUMOR MALIGNO DE LA LARINGE	106	0	0	0	0	0	0	0	0	0	0	0	0
TUMOR MALIGNO DE LA TRAQUEA, DE LOS BRONQUIOS Y DEL PULMON	2.497	0	0	0	0	0	1	1	0	1	0	0	6
MELANOMA MALIGNO DE LA PIEL	211	0	0	0	0	0	0	0	0	0	0	0	1
TUMOR MALIGNO DE LA MAMA	5.419	0	0	0	0	0	0	0	0	0	1	0	4
TUMOR MALIGNO DEL CUELLO DEL UTERO	1.048	0	0	0	0	0	0	0	0	0	2	0	3
TUMOR MALIGNO DEL CUERPO DEL UTERO	348	0	0	0	0	0	0	0	0	0	0	0	1
TUMOR MALIGNO DEL UTERO, PARTE NO ESPECIFICADA	1.131	0	0	0	0	0	0	0	0	0	0	0	2
TUMOR MALIGNO DEL OVARIO	1.133	0	0	0	0	0	0	0	0	0	2	4	3
TUMOR MALIGNO DE LA PROSTATA	0	0	0	0	0	0	0	0	0	0	0	0	0
TUMOR MALIGNO DEL RIÑON Y PELVIS RENAL	515	0	0	1	1	0	0	0	2	2	2	0	1
TUMOR MALIGNO DE LA VEJIGA URINARIA	322	0	0	0	0	0	0	0	0	0	0	0	1
TUMOR MALIGNO DEL ENCEFALO Y SISTEMA NERVIOSO CENTRAL	477	0	0	1	1	1	0	1	3	16	10	9	5
ENFERMEDAD DE HODGKIN	68	0	0	0	0	0	0	0	0	0	0	3	4
LEUCEMIA	859	0	1	7	8	7	5	6	4	20	26	33	29
OTROS TUMORES MALIGNOS DEL TEJIDO LINFATICO, ORGANOS HEMATOPOYETICOS Y TEJIDOS AFINES	855	0	0	0	0	1	0	1	2	1	1	6	4
RESTO DE TUMORES MALIGNOS	4.516	0	0	2	2	2	2	4	5	11	9	19	18
TUMOR BENIGNO DEL ENCEFALO Y DE OTRAS PARTES DEL SISTEMA NERVIOSO CENTRAL	3	0	0	0	0	0	0	0	0	0	0	0	0
RESTO DE TUMORES (IN SITU, BENIGNOS, DE COMPORTAMIENTO INCIERTO O DESCONOCIDO)	1.142	0	1	0	1	2	0	1	1	9	6	11	4
ANEMIAS	380	0	0	4	4	3	2	1	1	2	3	4	4
RESTO ENF DE LA SANGRE Y ORG HEMATOPOYETICOS Y CIERTOS TRASTORNOS MECANISMO DE INMUNIDAD	176	0	0	6	6	1	1	1	0	2	5	6	5
DIABETES MELLITUS	3.778	0	0	0	0	1	0	0	1	3	1	5	10
DESNUTRICION	536	0	0	17	17	8	3	2	0	4	4	2	1
RESTO DE ENFERMEDADES ENDOCRINAS, NUTRICIONALES Y METABOLICAS	1.162	1	2	16	19	4	1	0	1	9	3	7	5
TRASTORNOS MENTALES Y DEL COMPORTAMIENTO DEBIDOS AL USO DE ALCOHOL	49	0	0	0	0	0	0	0	0	0	0	0	0
RESTO DE TRASTORNOS MENTALES Y DEL COMPORTAMIENTO	1.212	0	0	0	0	0	0	1	0	0	2	3	0
MENINGITIS	163	0	3	21	24	5	5	4	0	5	1	4	2
OTRAS ENFERMEDADES INFLAMATORIAS DEL SISTEMA NERVIOSO CENTRAL	80	0	1	2	3	3	2	0	1	1	5	0	2
ENFERMEDAD DE ALZHEIMER	810	0	0	0	0	0	0	0	0	0	0	0	0
RESTO DE ENFERMEDADES DEL SISTEMA NERVIOSO	1.260	1	4	27	32	15	16	11	12	31	43	37	25
ENFERMEDADES DEL OJO Y SUS ANEXOS	2	0	0	0	0	0	0	0	0	0	0	0	0
ENFERMEDADES DEL OIDO Y DE LA APOFISIS MASTOIDES	0	0	0	0	0	0	0	0	0	0	0	0	0
FIEBRE REUMATICA AGUDA Y ENFERMEDADES CARDIACAS REUMATICAS CRONICAS	120	0	0	0	0	0	0	0	0	0	0	0	1

TABLA 25B : DEFUNCIONES SEGUN EDAD, POR CAUSA DE MUERTE Y SEXO - TOTAL DEL PAIS - REPUBLICA ARGENTINA - 2009 - MUJERES

CAUSA DE LA DEFUNCION - LISTA BASICA	25 a 29	30 a 34	35 a 39	40 a 44	45 a 49	50 a 54	55 a 59	60 a 64	65 a 69	70 a 74	75 a 79	80 a 84	85 Y MAS	SIN ESP
TUMOR MALIGNO DE LA LARINGE	0	0	0	2	9	10	10	9	14	14	18	14	6	0
TUMOR MALIGNO DE LA TRAQUEA, DE LOS BRONQUIOS Y DEL PULMON	3	9	18	33	85	208	250	338	371	335	342	257	233	6
MELANOMA MALIGNO DE LA PIEL	2	7	10	9	21	14	19	12	17	17	23	24	35	0
TUMOR MALIGNO DE LA MAMA	13	65	116	195	313	416	535	613	550	591	690	605	698	14
TUMOR MALIGNO DEL CUELLO DEL UTERO	27	57	88	99	109	130	128	109	86	59	60	48	41	2
TUMOR MALIGNO DEL CUERPO DEL UTERO	1	1	1	7	14	13	28	49	52	58	43	38	42	0
TUMOR MALIGNO DEL UTERO, PARTE NO ESPECIFICADA	14	20	50	67	71	102	108	119	132	97	135	97	113	4
TUMOR MALIGNO DEL OVARIO	6	9	18	47	73	95	120	149	128	136	142	108	91	2
TUMOR MALIGNO DE LA PROSTATA	0	0	0	0	0	0	0	0	0	0	0	0	0	0
TUMOR MALIGNO DEL RIÑON Y PELVIS RENAL	1	2	4	10	22	31	44	59	58	53	83	71	68	1
TUMOR MALIGNO DE LA VEJIGA URINARIA	0	2	2	5	4	15	25	21	16	35	42	57	97	0
TUMOR MALIGNO DEL ENCEFALO Y SISTEMA NERVIOSO CENTRAL	13	13	15	15	31	30	41	49	50	49	56	40	25	4
ENFERMEDAD DE HODGKIN	3	3	2	2	3	3	6	5	4	10	7	7	6	0
LEUCEMIA	18	27	26	37	22	40	52	52	62	84	84	102	115	0
OTROS TUMORES MALIGNOS DEL TEJIDO LINFATICO, ORGANOS HEMATOPOYETICOS Y TEJIDOS AFINES	12	16	13	20	22	44	59	76	112	121	131	119	93	1
RESTO DE TUMORES MALIGNOS	17	45	50	96	151	232	346	425	464	582	656	594	770	16
TUMOR BENIGNO DEL ENCEFALO Y DE OTRAS PARTES DEL SISTEMA NERVIOSO CENTRAL	0	0	0	0	1	0	1	1	0	0	0	0	0	0
RESTO DE TUMORES (IN SITU, BENIGNOS, DE COMPORTAMIENTO INCIERTO O DESCONOCIDO)	13	9	19	31	46	61	73	97	103	122	152	171	209	1
ANEMIAS	3	3	4	2	10	5	14	18	31	21	43	66	135	1
RESTO ENF DE LA SANGRE Y ORG HEMATOPOYETICOS Y CIERTOS TRASTORNOS MECANISMO DE INMUNIDAD	3	7	9	4	8	18	10	11	8	13	13	13	31	1
DIABETES MELLITUS	8	16	25	27	72	107	241	339	434	540	625	640	672	11
DESNUTRICION	2	1	1	6	6	7	7	10	20	31	57	97	250	0
RESTO DE ENFERMEDADES ENDOCRINAS, NUTRICIONALES Y METABOLICAS	9	15	7	8	21	21	30	44	44	87	107	210	507	3
TRASTORNOS MENTALES Y DEL COMPORTAMIENTO DEBIDOS AL USO DE ALCOHOL	0	0	0	5	2	8	4	9	6	3	8	1	2	1
RESTO DE TRASTORNOS MENTALES Y DEL COMPORTAMIENTO	3	2	2	5	5	4	4	11	30	54	126	267	689	4
MENINGITIS	1	3	4	3	5	12	5	15	15	13	13	13	11	0
OTRAS ENFERMEDADES INFLAMATORIAS DEL SISTEMA NERVIOSO CENTRAL	3	8	3	4	8	4	11	6	5	0	3	5	3	0
ENFERMEDAD DE ALZHEIMER	0	1	0	0	1	2	4	15	29	52	125	195	382	4
RESTO DE ENFERMEDADES DEL SISTEMA NERVIOSO	39	22	30	29	39	47	54	64	64	102	153	167	223	5
ENFERMEDADES DEL OJO Y SUS ANEXOS	0	0	0	0	0	0	0	0	0	0	0	1	1	0
ENFERMEDADES DEL OIDO Y DE LA APOFISIS MASTOIDES	0	0	0	0	0	0	0	0	0	0	0	0	0	0
FIEBRE REUMATICA AGUDA Y ENFERMEDADES CARDIACAS REUMATICAS CRONICAS	1	0	2	7	8	7	7	8	13	15	13	19	19	0

TABLA 25B : DEFUNCIONES SEGUN EDAD, POR CAUSA DE MUERTE Y SEXO - TOTAL DEL PAIS - REPUBLICA ARGENTINA - 2009 - MUJERES

CAUSA DE LA DEFUNCION - LISTA BASICA	TOTAL	0-6 DIAS	7-27 DIAS	28 D - 11 M	SUBT <1 A	1	2	3	4	5 a 9	10 a 14	15 a 19	20 a 24
ENFERMEDADES HIPERTENSIVAS	3.013	0	0	0	0	0	0	0	0	0	0	4	0
INFARTO AGUDO DEL MIOCARDIO	5.913	0	0	0	0	0	0	0	0	0	0	2	4
OTRAS ENFERMEDADES ISQUEMICAS DEL CORAZON	1.749	0	0	0	0	0	0	0	0	0	1	0	1
ENFERMEDAD CARDIOPULMONAR Y DE LA CIRCULACION PULMONAR	793	0	0	4	4	0	0	0	0	2	0	5	1
INSUFICIENCIA CARDIACA	16.467	0	0	12	12	0	1	0	0	6	6	10	12
OTRAS FORMAS DE ENFERMEDADES DEL CORAZON	5.911	6	1	14	21	6	6	2	2	9	1	21	19
ENFERMEDADES CEREBROVASCULARES	9.607	0	0	3	3	1	3	0	0	5	9	14	24
ENFERMEDADES DE LAS ARTERIAS, ARTERIOLAS Y VASOS CAPILARES	1.074	0	0	0	0	0	0	1	0	0	0	1	1
FLEBITIS, EMBOLIAS Y TROMBOSIS VENOSAS	113	0	0	1	1	0	0	0	0	0	0	0	0
RESTO DE ENFERMEDADES DEL SISTEMA CIRCULATORIO	263	0	0	0	0	0	0	1	0	0	0	1	2
INFLUENZA	177	0	1	19	20	3	5	1	2	9	3	4	9
NEUMONIA	9.270	0	13	114	127	24	17	12	5	36	21	39	62
BRONQUITIS Y OTRAS ENFERMEDADES PULMONARES OBSTRUCTIVAS CRONICAS	1.296	0	0	1	1	2	1	0	0	0	2	0	0
ENFISEMA	74	0	0	0	0	0	0	0	0	0	0	0	0
ASMA	263	0	0	0	0	0	0	0	0	1	0	1	2
RESTO DE ENFERMEDADES DEL SISTEMA RESPIRATORIO	11.206	2	2	176	180	23	12	7	5	15	21	32	36
ULCERA PEPTICA	138	0	0	0	0	0	0	0	0	0	0	0	0
HERNIA, ILEO PARALITICO Y OBSTRUCCION INTESTINAL SIN HERNIA	820	0	0	3	3	0	2	0	0	0	3	2	0
ENTERITIS Y COLITIS NO INFECCIOSAS	32	0	0	1	1	0	0	0	0	0	0	0	0
ENFERMEDAD ALCOHOLICA DEL HIGADO	116	0	0	0	0	0	0	0	0	0	0	0	0
OTRAS ENFERMEDADES DEL HIGADO	1.243	0	1	5	6	1	1	0	2	7	5	8	6
RESTO ENFERMEDADES DEL SISTEMA DIGESTIVO	2.735	1	0	7	8	1	2	3	0	1	3	15	14
ENFERMEDADES DE LA PIEL Y DEL TEJIDO SUBCUTANEO	829	1	0	0	1	0	1	0	0	0	0	0	2
ARTROPATIAS	219	0	0	0	0	0	0	0	0	3	1	0	0
RESTO DE ENFERMEDADES DEL SISTEMA MUSCULAR Y DEL TEJIDO CONJUNTIVO	397	1	0	0	1	1	0	1	1	0	7	12	17
ENFERMEDADES RENALES Y DEL URETER	3.346	1	0	2	3	5	2	1	3	4	2	6	9
HIPERPLASIA DE LA PROSTATA	0	0	0	0	0	0	0	0	0	0	0	0	0
RESTO DE ENFERMEDADES DEL SISTEMA GENITOURINARIO	1.195	0	0	0	0	1	0	1	0	1	1	1	2
ABORTO	87	0	0	0	0	0	0	0	0	0	0	8	15
CAUSAS OBSTETRICAS DIRECTAS	165	0	0	0	0	0	0	0	0	0	1	14	37
CAUSAS POST-OBSTETRICAS	19	0	0	0	0	0	0	0	0	0	1	1	2
CAUSAS OBSTETRICAS INDIRECTAS	157	0	0	0	0	0	0	0	0	0	0	12	40
TRASTORNOS RELACIONADOS CON GESTACION CORTA Y BAJO PESO AL NACER	526	414	90	22	526	0	0	0	0	0	0	0	0

TABLA 25B : DEFUNCIONES SEGUN EDAD, POR CAUSA DE MUERTE Y SEXO - TOTAL DEL PAIS - REPUBLICA ARGENTINA - 2009 - MUJERES

CAUSA DE LA DEFUNCION - LISTA BASICA	25 a 29	30 a 34	35 a 39	40 a 44	45 a 49	50 a 54	55 a 59	60 a 64	65 a 69	70 a 74	75 a 79	80 a 84	85 Y MAS	SIN ESP
ENFERMEDADES HIPERTENSIVAS	0	2	4	17	24	33	81	99	159	236	409	613	1.327	5
INFARTO AGUDO DEL MIOCARDIO	13	12	22	48	73	124	203	332	418	610	859	1.108	2.072	13
OTRAS ENFERMEDADES ISQUEMICAS DEL CORAZON	1	1	3	6	20	24	41	78	118	159	249	343	701	3
ENFERMEDAD CARDIOPULMONAR Y DE LA CIRCULACION PULMONAR	5	5	9	11	13	27	35	57	69	81	122	140	205	2
INSUFICIENCIA CARDIACA	35	30	40	55	125	201	333	502	729	1.168	1.997	3.183	7.974	48
OTRAS FORMAS DE ENFERMEDADES DEL CORAZON	12	22	24	43	62	113	146	244	370	508	811	1.109	2.354	6
ENFERMEDADES CEREBROVASCULARES	36	55	66	121	202	296	351	491	628	909	1.402	1.830	3.129	32
ENFERMEDADES DE LAS ARTERIAS, ARTERIOLAS Y VASOS CAPILARES	1	4	4	9	14	12	23	34	46	68	136	189	529	2
FLEBITIS, EMBOLIAS Y TROMBOSIS VENOSAS	1	1	0	2	1	4	2	7	3	13	9	23	46	0
RESTO DE ENFERMEDADES DEL SISTEMA CIRCULATORIO	1	1	1	0	6	6	8	15	20	32	23	49	97	0
INFLUENZA	8	13	19	9	8	17	6	10	7	7	6	4	6	1
NEUMONIA	76	84	100	118	115	194	218	314	394	594	966	1.705	4.020	29
BRONQUITIS Y OTRAS ENFERMEDADES PULMONARES OBSTRUCTIVAS CRONICAS	0	1	2	4	19	37	56	99	128	172	183	227	357	5
ENFISEMA	0	0	0	0	1	4	5	10	7	8	8	10	20	1
ASMA	8	7	8	10	7	11	25	24	25	23	24	29	58	0
RESTO DE ENFERMEDADES DEL SISTEMA RESPIRATORIO	51	59	93	86	136	233	293	416	625	866	1.324	2.056	4.596	41
ULCERA PEPTICA	0	0	0	1	3	4	7	8	8	14	17	31	44	1
HERNIA, ILEO PARALITICO Y OBSTRUCCION INTESTINAL SIN HERNIA	2	5	5	4	5	14	12	34	48	66	122	150	343	0
ENTERITIS Y COLITIS NO INFECCIOSAS	0	1	1	0	1	3	2	4	1	1	4	4	9	0
ENFERMEDAD ALCOHOLICA DEL HIGADO	2	5	2	9	9	18	14	18	11	14	7	4	3	0
OTRAS ENFERMEDADES DEL HIGADO	5	10	21	25	50	103	133	135	140	168	149	136	129	3
RESTO ENFERMEDADES DEL SISTEMA DIGESTIVO	15	22	38	37	46	74	147	168	200	291	373	464	808	5
ENFERMEDADES DE LA PIEL Y DEL TEJIDO SUBCUTANEO	2	4	2	5	7	16	18	16	34	51	110	179	380	1
ARTROPATIAS	0	1	4	1	12	10	24	27	16	24	30	23	43	0
RESTO DE ENFERMEDADES DEL SISTEMA MUSCULAR Y DEL TEJIDO CONJUNTIVO	19	15	23	14	19	29	17	31	28	19	26	33	84	0
ENFERMEDADES RENALES Y DEL URETER	12	19	28	37	57	106	130	169	234	347	435	583	1.143	11
HIPERPLASIA DE LA PROSTATA	0	0	0	0	0	0	0	0	0	0	0	0	0	0
RESTO DE ENFERMEDADES DEL SISTEMA GENITOURINARIO	2	2	5	11	10	17	25	26	50	81	137	253	569	0
ABORTO	24	16	17	6	1	0	0	0	0	0	0	0	0	0
CAUSAS OBSTETRICAS DIRECTAS	27	44	32	7	3	0	0	0	0	0	0	0	0	0
CAUSAS POST-OBSTETRICAS	4	6	3	1	1	0	0	0	0	0	0	0	0	0
CAUSAS OBSTETRICAS INDIRECTAS	46	26	16	16	1	0	0	0	0	0	0	0	0	0
TRASTORNOS RELACIONADOS CON GESTACION CORTA Y BAJO PESO AL NACER	0	0	0	0	0	0	0	0	0	0	0	0	0	0

TABLA 25B : DEFUNCIONES SEGUN EDAD, POR CAUSA DE MUERTE Y SEXO - TOTAL DEL PAIS - REPUBLICA ARGENTINA - 2009 - MUJERES

CAUSA DE LA DEFUNCION - LISTA BASICA	TOTAL	0-6 DIAS	7-27 DIAS	28 D - 11 M	SUBT <1 A	1	2	3	4	5 a 9	10 a 14	15 a 19	20 a 24
TRASTORNOS RESPIRATORIOS Y CARDIOVASCULARES	828	632	139	57	828	0	0	0	0	0	0	0	0
RESTO CIERTAS AFECCIONES ORIGINADAS EN EL PERIODO PERINATAL	540	268	232	40	540	0	0	0	0	0	0	0	0
HIDROCEFALIA CONGENITA Y ESPINA BIFIDA	67	8	7	21	36	4	1	5	1	9	2	3	2
MALFORMACIONES CONGENITAS DEL SISTEMA CIRCULATORIO	479	88	100	188	376	17	14	7	4	8	7	3	7
RESTO MALFORMACIONES CONGENITAS, DEFORMACIONES Y ANOMALIAS CROMOSOMICAS	701	344	90	149	583	20	10	5	1	12	11	3	8
SINDROME DE LA MUERTE SUBITA INFANTIL	114	9	15	88	112	1	0	0	0	0	0	0	0
OTROS SINTOMAS, SIGNOS Y HALLAZGOS ANORMALES CLINICOS Y DE LABORATORIO, NO CLASIFICADOS EN OTRA PARTE	12.632	8	3	110	121	24	12	10	10	18	21	34	40
ACCIDENTES DE TRANSPORTE	1.043	0	0	10	10	11	8	3	9	46	35	122	105
AHOGAMIENTO ACCIDENTAL	85	0	0	1	1	15	8	2	2	8	16	6	4
CAIDAS ACCIDENTALES	78	0	0	1	1	0	1	2	0	2	0	1	0
ACCIDENTES POR EXPLOSIONES, EXPOSICION A CORRIENTE ELECTRICA, HUMO, FUEGO Y LLAMAS	270	0	2	5	7	5	5	3	5	17	11	15	14
ENVENENAMIENTO ACCIDENTAL	76	0	0	5	5	2	2	0	2	1	2	3	7
OTROS ACCIDENTES	1.274	3	5	61	69	7	15	10	5	22	20	43	35
SUICIDIO	594	0	0	0	0	0	0	0	0	0	28	99	67
AGRESIONES	274	1	0	3	4	1	3	2	4	6	7	30	27
EVENTOS DE INTENCION NO DETERMINADA	509	2	1	4	7	6	4	2	5	8	20	40	39
INTERVENCION LEGAL Y OPERACIONES DE GUERRA	0	0	0	0	0	0	0	0	0	0	0	0	0
COMPLICACIONES DE LA ATENCION MEDICA Y QUIRURGICA	493	0	0	0	0	0	0	0	1	1	2	1	3
SECUELAS DE CAUSAS EXTERNAS	7	0	0	0	0	0	0	0	0	0	0	0	2

TABLA 25B : DEFUNCIONES SEGUN EDAD, POR CAUSA DE MUERTE Y SEXO - TOTAL DEL PAIS - REPUBLICA ARGENTINA - 2009 - MUJERES

CAUSA DE LA DEFUNCION - LISTA BASICA	25 a 29	30 a 34	35 a 39	40 a 44	45 a 49	50 a 54	55 a 59	60 a 64	65 a 69	70 a 74	75 a 79	80 a 84	85 Y MAS	SIN ESP
TRASTORNOS RESPIRATORIOS Y CARDIOVASCULARES	0	0	0	0	0	0	0	0	0	0	0	0	0	0
RESTO CIERTAS AFECCIONES ORIGINADAS EN EL PERIODO PERINATAL	0	0	0	0	0	0	0	0	0	0	0	0	0	0
HIDROCEFALIA CONGENITA Y ESPINA BIFIDA	1	1	0	1	1	0	0	0	0	0	0	0	0	0
MALFORMACIONES CONGENITAS DEL SISTEMA CIRCULATORIO	3	6	4	4	4	0	1	1	2	0	5	1	3	2
RESTO MALFORMACIONES CONGENITAS, DEFORMACIONES Y ANOMALIAS CROMOSOMICAS	4	5	2	2	5	5	8	4	3	2	1	4	3	0
SINDROME DE LA MUERTE SUBITA INFANTIL	0	0	0	0	0	0	0	0	0	0	1	0	0	0
OTROS SINTOMAS, SIGNOS Y HALLAZGOS ANORMALES CLINICOS Y DE LABORATORIO, NO CLASIFICADOS EN OTRA PARTE	70	66	82	134	162	260	383	566	756	1.025	1.630	2.156	4.997	55
ACCIDENTES DE TRANSPORTE	66	76	60	64	74	51	62	48	45	49	39	27	23	10
AHOGAMIENTO ACCIDENTAL	2	2	1	4	0	2	5	2	2	1	1	0	0	1
CAIDAS ACCIDENTALES	1	0	0	0	2	1	2	4	3	1	10	10	37	0
ACCIDENTES POR EXPLOSIONES, EXPOSICION A CORRIENTE ELECTRICA, HUMO, FUEGO Y LLAMAS	20	12	13	10	9	12	14	15	6	11	17	15	31	3
ENVENENAMIENTO ACCIDENTAL	5	7	4	2	4	3	1	4	5	3	3	4	7	0
OTROS ACCIDENTES	43	46	22	34	24	39	37	45	41	61	113	175	362	6
SUICIDIO	60	46	39	26	42	45	37	34	24	19	12	7	7	2
AGRESIONES	24	25	18	16	20	16	12	12	9	4	12	8	11	3
EVENTOS DE INTENCION NO DETERMINADA	35	32	28	26	27	29	27	33	23	18	29	29	38	4
INTERVENCION LEGAL Y OPERACIONES DE GUERRA	0	0	0	0	0	0	0	0	0	0	0	0	0	0
COMPLICACIONES DE LA ATENCION MEDICA Y QUIRURGICA	3	4	4	12	12	16	24	37	41	60	70	103	99	0
SECUELAS DE CAUSAS EXTERNAS	0	0	0	0	1	0	1	0	0	0	0	1	2	0

TABLA 26: CANTIDAD DE MUERTES, MORTALIDAD PROPORCIONAL Y TASA DE MORTALIDAD (CADA 100.000 HABITANTES) DE LAS PRINCIPALES CAUSAS DE DEFUNCION SEGUN GRUPOS DE EDAD POR SEXO. REPUBLICA ARGENTINA. AÑO 2009

Agrupamiento de causas de defunción	AMBOS SEXOS			VARONES			MUJERES		
	Cantidad de muertes	Mortalidad proporcional (%)	Tasa mortalidad (c/100.000)	Cantidad de muertes	Mortalidad proporcional (%)	Tasa mortalidad (c/100.000)	Cantidad de muertes	Mortalidad proporcional (%)	Tasa mortalidad (c/100.000)
Todas las edades									
Todas las causas	304.525		758,8	159.983		813,9	144.060		703,5
Todas las causas bien definidas	278.357	100,0	693,6	146.640	100,0	746,0	131.314	100,0	641,3
Enfermedades del corazón	67.985	24,4	169,4	33.922	23,1	172,6	33.966	25,9	165,9
Tumores malignos	57.590	20,7	143,5	30.451	20,8	154,9	27.088	20,6	132,3
Infecciones respiratorias agudas	19.348	7,0	48,2	9.584	6,5	48,8	9.741	7,4	47,6
Enfermedades cerebrovasculares	18.572	6,7	46,3	8.939	6,1	45,5	9.607	7,3	46,9
Insuficiencia respiratoria no clas. en otra parte	10.899	3,9	27,2	5.255	3,6	26,7	5.612	4,3	27,4
Accidentes, inclusive secuelas	10.368	3,7	25,8	7.510	5,1	38,2	2.830	2,2	13,8
Septicemias	10.292	3,7	25,6	4.721	3,2	24,0	5.549	4,2	27,1
Enfermedades del sistema urinario	8.891	3,2	22,2	4.396	3,0	22,4	4.491	3,4	21,9
Diabetes mellitus	7.701	2,8	19,2	3.911	2,7	19,9	3.778	2,9	18,4
Enfermedades del hígado	4.776	1,7	11,9	3.412	2,3	17,4	1.359	1,0	6,6
De 0 a 4 años									
Todas las causas	10.509		308,8	5.898		340,5	4.593		274,8
Todas las causas bien definidas	9.829	100,0	288,8	5.508	100,0	318,0	4.303	100,0	257,5
Ciertas afecc.en el originadas período perinatal	4.446	45,2	130,6	2.547	46,2	147,1	1.894	44,0	113,3
Malformaciones congénitas	2.425	24,7	71,3	1.335	24,2	77,1	1.084	25,2	64,9
Infecciones respiratorias agudas	568	5,8	16,7	299	5,4	17,3	267	6,2	16,0
Accidentes, inclusive secuelas	553	5,6	16,2	338	6,1	19,5	215	5,0	12,9
Septicemias	228	2,3	6,7	113	2,1	6,5	115	2,7	6,9
Neumonitis debidas a sólidos y líquidos	176	1,8	5,2	95	1,7	5,5	81	1,9	4,8
Tumores malignos	136	1,4	4,0	74	1,3	4,3	61	1,4	3,6
Enfermedades infecciosas intestinales	125	1,3	3,7	64	1,2	3,7	61	1,4	3,6
Enfermedades del corazón	120	1,2	3,5	66	1,2	3,8	54	1,3	3,2

TABLA 26: PRINCIPALES CAUSAS DE DEFUNCION SEGUN GRUPOS DE EDAD POR SEXO.
 REPUBLICA ARGENTINA. AÑO 2009
 (Continuación)

Agrupamiento de causas de defunción	AMBOS SEXOS			VARONES			MUJERES		
	Cantidad de muertes	Mortalidad proporcional (%)	Tasa mortalidad (c/100.000)	Cantidad de muertes	Mortalidad proporcional (%)	Tasa mortalidad (c/100.000)	Cantidad de muertes	Mortalidad proporcional (%)	Tasa mortalidad (c/100.000)
De 5 a 14 años									
Todas las causas	1.888		27,9	1.069		31,1	809		24,3
Todas las causas bien definidas	1.793	100,0	26,5	1.015	100,0	29,5	770	100,0	23,2
Accidentes, inclusive secuelas	497	27,7	7,4	316	31,1	9,2	180	23,4	5,4
Tumores malignos	252	14,1	3,7	148	14,6	4,3	104	13,5	3,1
Infecciones respiratorias agudas	113	6,3	1,7	42	4,1	1,2	70	9,1	2,1
Malformaciones congénitas	108	6,0	1,6	59	5,8	1,7	49	6,4	1,5
Eventos de intención no det., incl. secuelas	81	4,5	1,2	53	5,2	1,5	28	3,6	0,8
Enfermedades del corazón	65	3,6	1,0	38	3,7	1,1	25	3,2	0,8
Suicidios, inclusive secuelas	62	3,5	0,9	34	3,3	1,0	28	3,6	0,8
Septicemias	43	2,4	0,6	25	2,5	0,7	18	2,3	0,5
Agresiones, inclusive secuelas	36	2,0	0,5	23	2,3	0,7	13	1,7	0,4
De 15 a 24 años									
Todas las causas	6.072		89,8	4.375		127,5	1.682		50,5
Todas las causas bien definidas	5.837	100,0	86,3	4.215	100,0	122,9	1.608	100,0	48,2
Accidentes, inclusive secuelas	1.765	30,2	26,1	1.408	33,4	41,0	356	22,1	10,7
Suicidios, inclusive secuelas	789	13,5	11,7	623	14,8	18,2	166	10,3	5,0
Eventos de intención no det., incl. secuelas	669	11,5	9,9	588	14,0	17,1	79	4,9	2,4
Agresiones, inclusive secuelas	574	9,8	8,5	516	12,2	15,0	57	3,5	1,7
Tumores malignos	433	7,4	6,4	264	6,3	7,7	168	10,4	5,0
Infecciones respiratorias agudas	217	3,7	3,2	101	2,4	2,9	116	7,2	3,5
Enfermedades del corazón	203	3,5	3,0	118	2,8	3,4	80	5,0	2,4
Embarazo, parto y puerperio	129	2,2	1,9	--	--	--	129	8,0	3,9
Septicemias	97	1,7	1,4	51	1,2	1,5	46	2,9	1,4
Enfermedades cerebrovasculares	95	1,6	1,4	57	1,4	1,7	38	2,4	1,1

TABLA 26: PRINCIPALES CAUSAS DE DEFUNCION SEGUN GRUPOS DE EDAD POR SEXO.
 REPUBLICA ARGENTINA. AÑO 2009
 (Continuación)

Agrupamiento de causas de defunción	AMBOS SEXOS			VARONES			MUJERES		
	Cantidad de muertes	Mortalidad proporcional (%)	Tasa mortalidad (c/100.000)	Cantidad de muertes	Mortalidad proporcional (%)	Tasa mortalidad (c/100.000)	Cantidad de muertes	Mortalidad proporcional (%)	Tasa mortalidad (c/100.000)
De 25 a 34 años									
Todas las causas	7.236		113,1	4.856		151,1	2.370		74,4
Todas las causas bien definidas	6.849	100,0	107,1	4.605	100,0	143,3	2.234	100,0	70,2
Accidentes, inclusive secuelas	1.586	23,2	24,8	1.302	28,3	40,5	280	12,5	8,8
Tumores malignos	851	12,4	13,3	388	8,4	12,1	463	20,7	14,5
Suicidios, inclusive secuelas	622	9,1	9,7	515	11,2	16,0	106	4,7	3,3
Eventos de intención no det., incl. secuelas	555	8,1	8,7	488	10,6	15,2	67	3,0	2,1
Agresiones, inclusive secuelas	460	6,7	7,2	410	8,9	12,8	49	2,2	1,5
Infecciones respiratorias agudas	431	6,3	6,7	247	5,4	7,7	184	8,2	5,8
Enfermedades del corazón	351	5,1	5,5	212	4,6	6,6	139	6,2	4,4
Enf. por virus de la inmunodeficiencia humana	312	4,6	4,9	204	4,4	6,3	108	4,8	3,4
Embarazo, parto y puerperio	193	2,8	3,0	--	--	--	193	8,6	6,1
Enfermedades cerebrovasculares	181	2,6	2,8	88	1,9	2,7	91	4,1	2,9
De 35 a 44 años									
Todas las causas	9.675		194,6	5.968		241,2	3.700		148,2
Todas las causas bien definidas	9.057	100,0	182,2	5.567	100,0	225,0	3.484	100,0	139,6
Tumores malignos	1.969	21,7	39,6	737	13,2	29,8	1.232	35,4	49,4
Accidentes, inclusive secuelas	1.102	12,2	22,2	888	16,0	35,9	214	6,1	8,6
Enfermedades del corazón	978	10,8	19,7	687	12,3	27,8	291	8,4	11,7
Infecciones respiratorias agudas	563	6,2	11,3	313	5,6	12,6	250	7,2	10,0
Enf. por virus de la inmunodeficiencia humana	537	5,9	10,8	364	6,5	14,7	170	4,9	6,8
Enfermedades cerebrovasculares	435	4,8	8,8	247	4,4	10,0	187	5,4	7,5
Suicidios, inclusive secuelas	362	4,0	7,3	297	5,3	12,0	65	1,9	2,6
Eventos de intención no det., incl. secuelas	345	3,8	6,9	291	5,2	11,8	54	1,5	2,2
Enfermedades del hígado	290	3,2	5,8	233	4,2	9,4	57	1,6	2,3
Agresiones, inclusive secuelas	266	2,9	5,4	232	4,2	9,4	34	1,0	1,4

TABLA 26: PRINCIPALES CAUSAS DE DEFUNCION SEGUN GRUPOS DE EDAD POR SEXO.
 REPUBLICA ARGENTINA. AÑO 2009
 (Continuación)

Agrupamiento de causas de defunción	AMBOS SEXOS			VARONES			MUJERES		
	Cantidad de muertes	Mortalidad proporcional (%)	Tasa mortalidad (c/100.000)	Cantidad de muertes	Mortalidad proporcional (%)	Tasa mortalidad (c/100.000)	Cantidad de muertes	Mortalidad proporcional (%)	Tasa mortalidad (c/100.000)
De 45 a 54 años									
Todas las causas	19.827		466,0	12.382		600,2	7.426		338,9
Todas las causas bien definidas	18.400	100,0	432,5	11.383	100,0	551,8	7.004	100,0	319,6
Tumores malignos	5.564	30,2	130,8	2.674	23,5	129,6	2.886	41,2	131,7
Enfermedades del corazón	3.159	17,2	74,3	2.302	23,5	129,6	854	12,2	39,0
Accidentes, inclusive secuelas	1.179	6,4	27,7	956	20,2	111,6	221	3,2	10,1
Enfermedades cerebrovasculares	1.175	6,4	27,6	677	8,4	46,3	498	7,1	22,7
Infecciones respiratorias agudas	917	5,0	21,6	575	5,9	32,8	341	4,9	15,6
Enfermedades del hígado	863	4,7	20,3	683	5,1	27,9	180	2,6	8,2
Septicemias	502	2,7	11,8	290	4,2	23,1	212	3,0	9,7
Diabetes mellitus	437	2,4	10,3	258	2,5	14,1	179	2,6	8,2
Insuficiencia respiratoria no clas. en otra parte	428	2,3	10,1	242	2,3	12,5	185	2,6	8,4
De 55 a 64 años									
Todas las causas	38.616		1.115,0	24.649		1.506,5	13.935		762,7
Todas las causas bien definidas	35.689	100,0	1.030,5	22.675	100,0	1.385,8	12.986	100,0	710,8
Tumores malignos	11.428	32,0	330,0	6.380	28,1	389,9	5.046	38,9	276,2
Enfermedades del corazón	7.460	20,9	215,4	5.290	23,3	323,3	2.166	16,7	118,6
Enfermedades cerebrovasculares	2.281	6,4	65,9	1.437	6,3	87,8	842	6,5	46,1
Infecciones respiratorias agudas	1.535	4,3	44,3	977	4,3	59,7	557	4,3	30,5
Diabetes mellitus	1.396	3,9	40,3	813	3,6	49,7	580	4,5	31,7
Enfermedades del hígado	1.321	3,7	38,1	1.018	4,5	62,2	300	2,3	16,4
Septicemias	1.154	3,2	33,3	659	2,9	40,3	493	3,8	27,0
Accidentes, inclusive secuelas	1.097	3,1	31,7	855	3,8	52,3	240	1,8	13,1
Insuficiencia respiratoria no clas. en otra parte	1.026	2,9	29,6	648	2,9	39,6	378	2,9	20,7

TABLA 26: PRINCIPALES CAUSAS DE DEFUNCION SEGUN GRUPOS DE EDAD POR SEXO.
REPUBLICA ARGENTINA. AÑO 2009

Agrupamiento de causas de defunción	AMBOS SEXOS			VARONES			MUJERES		
	Cantidad de muertes	Mortalidad proporcional (%)	Tasa mortalidad (c/100.000)	Cantidad de muertes	Mortalidad proporcional (%)	Tasa mortalidad (c/100.000)	Cantidad de muertes	Mortalidad proporcional (%)	Tasa mortalidad (c/100.000)
De 65 a 74 años									
Todas las causas	57.221		2.422,8	34.886		3.351	22.284		1.687
Todas las causas bien definidas	52.505	100,0	2.223,1	31.956	100,0	3.069	20.503	100,0	1.553
Tumores malignos	14.859	28,3	629,2	8.718	27,3	837	6.134	29,9	464
Enfermedades del corazón	12.671	24,1	536,5	8.000	25,0	768	4.653	22,7	352
Enfermedades cerebrovasculares	3.746	7,1	158,6	2.208	6,9	212	1.537	7,5	116
Infecciones respiratorias agudas	2.661	5,1	112,7	1.627	5,1	156	1.031	5,0	78
Diabetes mellitus	2.200	4,2	93,2	1.225	3,8	118	974	4,8	74
Insuficiencia respiratoria no clas. en otra parte	2.128	4,1	90,1	1.268	4,0	122	857	4,2	65
Septicemias	1.987	3,8	84,1	1.085	3,4	104	899	4,4	68
Enfermedades del sistema urinario	1.631	3,1	69,1	929	2,9	89	701	3,4	53
Enf. crónicas de las vías resp. inferiores	1.191	2,3	50,4	824	2,6	79	365	3,4	28
Enfermedades del hígado	1.153	2,2	48,8	820	2,6	79	333	1,8	25
De 75 y más años									
Todas las causas	152.186		8.647,2	65.207		10.355	86.846		7.684
Todas las causas bien definidas	137.294	100,0	7.801,1	59.121	100,0	9.389	78.062	100,0	6.907
Enfermedades del corazón	42.763	31,1	2.429,8	17.099	28,9	2.715	25.627	32,8	2.267
Tumores malignos	21.927	16,0	1.245,9	10.986	18,6	1.745	10.925	14,0	967
Infecciones respiratorias agudas	12.274	8,9	697,4	5.372	9,1	853	6.895	8,8	610
Enfermedades cerebrovasculares	10.540	7,7	598,9	4.171	7,1	662	6.361	8,1	563
Insuficiencia respiratoria no clas. en otra parte	6.737	4,9	382,8	2.776	4,7	441	3.955	5,1	350
Septicemias	5.855	4,3	332,7	2.236	3,8	355	3.607	4,6	319
Enfermedades del sistema urinario	5.653	4,1	321,2	2.554	4,3	406	3.098	4,0	274
Diabetes mellitus	3.435	2,5	195,2	1.493	2,5	237	1.937	2,5	171
Enf. crónicas de las vías resp. inferiores	2.477	1,8	140,7	1.555	2,6	247	920	1,2	81
Trastornos mentales y del comportamiento	1.693	1,2	96,2	599	1,0	95	1.093	1,4	97

NOTAS:

La mortalidad proporcional se calcula sobre el total de defunciones con causas bien definidas

(--) En esa categoría, no se aplica el grupo de causas seleccionadas

TABLA 27: DEFUNCIONES POR CAUSAS EXTERNAS CLASIFICADAS SEGUN MECANISMO DE LA MUERTE E INTENCIONALIDAD POR SEXO.
REPUBLICA ARGENTINA. AÑO 2009

MECANISMO	TOTAL	INTENCIONALIDAD																	
		NO INTENCIONAL			SUICIDIO			AGRESIÓN			NO DETERMINADA			INTERVENCION LEGAL			NO CLASIFICABLE		
		Total	Masc.	Fem.	Total	Masc.	Fem.	Total	Masc.	Fem.	Total	Masc.	Fem.	Total	Masc.	Fem.	Total	Masc.	Fem.
Todas las violencias	18.860	10.368	7.510	2.830	2.977	2.372	594	1.833	1.550	274	2.774	2.253	511	2	2	0	906	412	494
Cortes o perforaciones	833	13	11	2	29	24	5	592	492	97	199	171	28	0	0	0	-	-	-
Ahogamiento y sumersión	675	471	385	85	31	22	9	3	2	1	170	139	30	0	0	0	-	-	-
Caidas	316	274	196	78	33	21	12	1		1	8	4	4	0	0	0	-	-	-
Fuego (llama, objeto o sustancia)	624	451	262	185	28	17	11	10	5	5	135	83	52	0	0	0	-	-	-
Armas de fuego	2.663	23	19	4	656	554	102	905	824	78	1.077	972	103	2	2	0	-	-	-
Maquinaria	14	14	12	2															
Vehículos de transp. terrestre	4.669	4.655	3.604	1.041	10	7	3	2	1	1	2	2	0	0	0	0	-	-	-
Otros vehículos de transporte	19	19	17	2	-	-	-	-	-	-	-	-	-	-	-	-	-	-	-
Fact.naturales o ambientales	97	97	70	27	-	-	-	-	-	-	-	-	-	-	-	-	-	-	-
Esfuerzo excesivo	4	4	1	3	-	-	-	-	-	-	-	-	-	-	-	-	-	-	-
Envenenamientos	426	215	136	76	85	42	43	9	6	3	117	73	44	0	0	0	-	-	-
Golpes por o contra	87	34	28	6	1	1	0	50	37	13	2	2	0	-	-	-	-	-	-
Ahorcamiento o sofocación	2.945	557	368	187	2.011	1.623	378	40	20	20	337	265	69	0	0	0	-	-	-
Otros especificados	568	397	301	95	32	20	11	7	3	4	132	98	34	0	0	0	-	-	-
No especificados	4.014	3.144	2.100	1.037	61	41	20	214	160	51	595	444	147	0	0	0	-	-	-
Complicaciones de la atención médica y quirúrgica	906	-	-	-	-	-	-	-	-	-	-	-	-	-	-	-	906	412	494

NOTAS:

En la categoría total se incluyen las defunciones de sexo no especificado.

- No corresponde

Téngase presente que, a diferencia de otras listas de tabulación presentadas en esta publicación, las defunciones debidas a las causas V90 y V92 se incluyen entre las causadas por otros vehículos de transporte no terrestre. Asimismo, a los eventos de intención no determinada se agrega la categoría Y899 (secuela de causa externa no especificada) y a los efectos adversos la categoría Y88 (secuelas de atención médico y quirúrgica como causa externa).

Lista presentada en la Reunión sobre "Familias de Clasificaciones Internacionales" de la Organización Mundial de la Salud. Reykjavik, Islandia, octubre de 2004.

TABLA 28: CANTIDAD DE DEFUNCIONES SEGUN LUGAR DE OCURRENCIA Y GRUPOS DE EDAD, POR JURISDICCION DE RESIDENCIA.
REPUBLICA ARGENTINA - AÑO 2009

LUGAR DE RESIDENCIA	TOTAL	LUGAR DE OCURRENCIA Y GRUPOS DE EDAD											
		EN LA MISMA JURISDICCION				EN OTRA JURISDICCION				NO CLASIFICABLE			
		Subtotal	< 1 año	1 a 4 años	Demás edades	Subtotal	< 1 año	1 a 4 años	Demás edades	Subtotal	< 1 año	1 a 4 años	Demás edades
REPUBLICA ARGENTINA	304.525	287.204	8.192	1.272	277.740	16.104	794	201	15.109	1.217	40	10	1.167
Ciud. Aut. de Buenos Aires	31.458	29.112	362	60	28.690	2.345	15	4	2.326	1	0	0	1
Buenos Aires	124.280	114.283	2.988	385	110.910	9.996	500	131	9.365	1	0	0	1
Partidos del Aglom. GBA	79.047	69.429	2.009	255	67.165	9.618	520	121	8.977	0	0	0	0
Catamarca	2.100	1.992	91	10	1.891	108	9	0	99	0	0	0	0
Córdoba	26.378	26.073	624	93	25.356	304	3	3	298	1	0	0	1
Corrientes	6.395	6.242	301	26	5.915	153	11	4	138	0	0	0	0
Chaco	6.656	6.494	380	71	6.043	162	6	4	152	0	0	0	0
Chubut	2.731	2.567	74	17	2.476	164	19	3	142	0	0	0	0
Entre Ríos	9.324	9.112	238	30	8.844	212	25	3	184	0	0	0	0
Formosa	3.294	3.152	235	46	2.871	140	10	6	124	2	0	0	2
Jujuy	3.794	3.689	147	30	3.512	105	5	3	97	0	0	0	0
La Pampa	2.365	2.234	55	8	2.171	131	20	2	109	0	0	0	0
La Rioja	1.943	1.855	77	14	1.764	88	14	0	74	0	0	0	0
Mendoza	12.293	12.176	334	65	11.777	117	8	6	103	0	0	0	0
Misiones	5.902	5.734	324	63	5.347	163	12	3	148	5	0	0	5
Neuquén	2.614	2.442	83	17	2.342	171	6	0	165	1	0	0	1
Río Negro	3.570	3.367	85	19	3.263	203	19	3	181	0	0	0	0
Salta	6.838	6.702	362	89	6.251	136	5	2	129	0	0	0	0
San Juan	4.449	4.381	151	26	4.204	68	9	2	57	0	0	0	0
San Luis	2.706	2.601	95	7	2.499	105	10	2	93	0	0	0	0
Santa Cruz	1.236	1.088	49	12	1.027	148	11	3	134	0	0	0	0
Santa Fe	27.666	27.213	557	90	26.566	425	38	8	379	28	0	0	28
Santiago del Estero	5.467	5.175	208	50	4.917	292	24	7	261	0	0	0	0
Tucumán	9.480	9.175	366	40	8.769	305	9	0	296	0	0	0	0
Tierra del Fuego	408	345	6	4	335	63	6	2	55	0	0	0	0
Otros Países	293	-	-	-	-	-	-	-	-	293	3	4	286
Lugar no especificado	885	-	-	-	-	-	-	-	-	885	37	6	842

NOTAS: A los fines de esta tabla, se considera a los partidos del Aglomerado Gran Buenos Aires como una unidad territorial (jurisdicción)

Se considera **jurisdicción no clasificable** cuando no están especificadas la jurisdicción de ocurrencia o la jurisdicción de residencia o la residencia corresponde a otro país.

En la categoría "Demás edades" se incluyen las defunciones de edad no especificada

TABLA 29: CANTIDAD DE DEFUNCIONES POR LOCAL DE OCURRENCIA SEGUN JURISDICCION DE RESIDENCIA DEL FALLECIDO.
REPUBLICA ARGENTINA - AÑO 2009

JURISDICCION DE RESIDENCIA	TOTAL	Establecimiento de salud			Domicilio particular	Otro lugar	Sin especificar
		SUBTOTAL	Oficial	No oficial			
REPUBLICA ARGENTINA	304.525	195.486	82.845	112.641	72.798	24.643	11.598
Ciud. Aut. de Buenos Aires	31.458	20.679	7.400	13.279	6.940	3.601	238
Buenos Aires	124.280	76.745	35.535	41.210	28.414	8.204	10.917
Partidos del Aglom. GBA	79.047	47.437	20.232	27.205	19.593	4.659	7.358
Catamarca	2.100	1.510	631	879	490	100	0
Córdoba	26.378	16.688	5.129	11.559	7.327	2.359	4
Corrientes	6.395	4.299	2.326	1.973	1.667	426	3
Chaco	6.656	4.670	2.389	2.281	1.591	393	2
Chubut	2.731	1.873	1.131	742	602	254	2
Entre Ríos	9.324	6.148	3.434	2.714	2.380	791	5
Formosa	3.294	2.151	1.235	916	946	195	2
Jujuy	3.794	2.730	1.350	1.380	721	342	1
La Pampa	2.365	1.525	694	831	550	288	2
La Rioja	1.943	1.434	569	865	403	106	0
Mendoza	12.293	6.898	2.237	4.661	3.660	1.731	4
Misiones	5.902	3.664	1.960	1.704	1.494	740	4
Neuquén	2.614	1.827	947	880	566	220	1
Río Negro	3.570	2.292	1.121	1.171	947	314	17
Salta	6.838	4.842	2.457	2.385	1.574	371	51
San Juan	4.449	3.109	1.334	1.775	987	353	0
San Luis	2.706	1.687	747	940	772	247	0
Santa Cruz	1.236	893	570	323	263	75	5
Santa Fe	27.666	17.963	4.553	13.410	7.201	2.466	36
Santiago del Estero	5.467	3.894	1.789	2.105	1.244	323	6
Tucumán	9.480	7.012	2.582	4.430	1.832	462	174
Tierra del Fuego	408	271	189	82	107	29	1
Otros Países	293	189	153	36	22	76	6
Lugar no especificado	885	493	383	110	98	177	117

TABLA 30: CANTIDAD DE DEFUNCIONES POR LOCAL DE OCURRENCIA SEGUN GRUPOS DE EDAD DE LOS FALLECIDOS.
 REPUBLICA ARGENTINA - AÑO 2009

GRUPOS DE EDAD	TOTAL	Establecimiento de salud			Domicilio particular	Otro lugar	Sin especificar
		SUBTOTAL	Oficial	No oficial			
TOTAL GENERAL	304.525	195.486	82.845	112.641	72.798	24.643	11.598
Menores de 1 año	9.026	7.878	5.233	2.645	955	137	56
01 a 04	1.483	982	762	220	306	135	60
05 a 09	863	556	420	136	131	143	33
10 a 14	1.025	560	421	139	219	199	47
15 a 19	2.708	1.289	957	332	518	748	153
20 a 24	3.364	1.627	1.247	380	611	924	202
25 a 29	3.494	1.764	1.277	487	682	837	211
30 a 34	3.742	2.154	1.533	621	693	706	189
35 a 39	4.276	2.712	1.825	887	770	571	223
40 a 44	5.399	3.511	2.343	1.168	1.004	605	279
45 a 49	7.832	5.177	3.265	1.912	1.594	728	333
50 a 54	11.995	8.131	4.979	3.152	2.516	856	492
55 a 59	16.833	11.473	6.675	4.798	3.648	1.051	661
60 a 64	21.783	14.994	7.757	7.237	4.822	1.106	861
65 a 69	26.128	17.899	7.233	10.666	5.976	1.301	952
70 a 74	31.093	21.192	7.417	13.775	7.295	1.469	1.137
75 a 79	39.177	25.964	8.658	17.306	9.631	2.227	1.355
80 a 84	44.135	27.956	8.631	19.325	11.327	3.212	1.640
85 y más	68.874	39.077	11.801	27.276	19.842	7.505	2.450
Sin especificar	1.295	590	411	179	258	183	264

TABLA 31 : CANTIDAD DE DEFUNCIONES SEGUN ESTABLECIMIENTO DE OCURRENCIA DE LA DEFUNCION Y ASOCIACION A ALGUN SISTEMA DE ATENCION DE LA SALUD, POR GRUPO DE EDAD DEL FALLECIDO. - REPUBLICA ARGENTINA - AÑO 2008

GRUPOS DE EDAD	TOTAL DEFUNCIONES EN ESTAB. DE SALUD	TIPO DE ESTABLECIMIENTO DE SALUD Y ASOCIACION A SISTEMAS DE ATENCION DE LA SALUD							
		Oficial				No oficial			
		Subtotal	Asociado	No asociado	Sin especificar	Subtotal	Asociado	No asociado	Sin especificar
TOTAL GENERAL	195.486	82.845	33.770	16.836	32.239	112.641	84.365	1.707	26.569
Menores de 1 año	7.878	5.233	458	2.710	2.065	2.645	1.658	167	820
01 a 04	982	762	112	336	314	220	123	11	86
05 a 09	556	420	88	154	178	136	87	5	44
10 a 14	560	421	116	140	165	139	76	8	55
15 a 19	1.289	957	164	285	508	332	178	17	137
20 a 24	1.627	1.247	186	371	690	380	181	27	172
25 a 29	1.764	1.277	208	404	665	487	269	26	192
30 a 34	2.154	1.533	233	549	751	621	362	31	228
35 a 39	2.712	1.825	283	581	961	887	532	47	308
40 a 44	3.511	2.343	424	729	1.190	1.168	703	52	413
45 a 49	5.177	3.265	659	1.042	1.564	1.912	1.195	70	647
50 a 54	8.131	4.979	1.031	1.525	2.423	3.152	1.983	116	1.053
55 a 59	11.473	6.675	1.516	1.909	3.250	4.798	3.058	161	1.579
60 a 64	14.994	7.757	2.330	1.999	3.428	7.237	4.972	166	2.099
65 a 69	17.899	7.233	3.566	1.081	2.586	10.666	8.094	126	2.446
70 a 74	21.192	7.417	4.386	747	2.284	13.775	10.722	130	2.923
75 a 79	25.964	8.658	5.189	791	2.678	17.306	13.543	147	3.616
80 a 84	27.956	8.631	5.347	641	2.643	19.325	15.171	175	3.979
85 y más	39.077	11.801	7.436	755	3.610	27.276	21.408	218	5.650
Sin especificar	590	411	38	87	286	179	50	7	122

TABLA 32: DEFUNCIONES INFANTILES Y TASAS POR 1.000 NACIDOS VIVOS DE MORTALIDAD INFANTIL, NEONATAL Y POSTNEONATAL, POR JURISDICCION DE RESIDENCIA DE LA MADRE. - REPUBLICA ARGENTINA - AÑO 2009

JURISDICCION DE RESIDENCIA DE LA MADRE	NACIDOS VIVOS	DEFUNCIONES INFANTILES					TASAS MORTALIDAD INFANTIL				
		TOTAL	NEONATALES			POSTNEO-NATALES	TOTAL	NEONATAL			POST-NEO-NATAL
			SUBTOTAL	0-6 días	7-27 días			SUBTOTAL	Precoz	Tardía	
REPUBLICA ARGENTINA	745.336	9.026	5.956	4.276	1.680	3.070	12,1	8,0	5,7	2,3	4,1
Ciud. Aut. de Buenos Aires	44.615	377	261	184	77	116	8,5	5,9	4,1	1,7	2,6
Buenos Aires	279.941	3.488	2.280	1.585	695	1.208	12,5	8,1	5,7	2,5	4,3
Partidos del Aglom. GBA	198.579	2.529	1.632	1.116	516	897	12,7	8,2	5,6	2,6	4,5
Catamarca	6.876	100	67	50	17	33	14,5	9,7	7,3	2,5	4,8
Córdoba	58.595	627	433	304	129	194	10,7	7,4	5,2	2,2	3,3
Corrientes	20.373	312	227	175	52	85	15,3	11,1	8,6	2,6	4,2
Chaco	21.703	386	234	177	57	152	17,8	10,8	8,2	2,6	7,0
Chubut	9.921	93	65	51	14	28	9,4	6,6	5,1	1,4	2,8
Entre Ríos	22.228	263	162	116	46	101	11,8	7,3	5,2	2,1	4,5
Formosa	11.969	245	139	108	31	106	20,5	11,6	9,0	2,6	8,9
Jujuy	13.226	152	102	80	22	50	11,5	7,7	6,0	1,7	3,8
La Pampa	5.493	75	58	46	12	17	13,7	10,6	8,4	2,2	3,1
La Rioja	6.237	91	53	37	16	38	14,6	8,5	5,9	2,6	6,1
Mendoza	34.435	342	238	158	80	104	9,9	6,9	4,6	2,3	3,0
Misiones	25.918	336	220	168	52	116	13,0	8,5	6,5	2,0	4,5
Neuquén	11.639	89	58	47	11	31	7,6	5,0	4,0	0,9	2,7
Río Negro	11.773	104	72	55	17	32	8,8	6,1	4,7	1,4	2,7
Salta	26.133	367	225	171	54	142	14,0	8,6	6,5	2,1	5,4
San Juan	14.520	160	110	78	32	50	11,0	7,6	5,4	2,2	3,4
San Luis	8.134	105	76	54	22	29	12,9	9,3	6,6	2,7	3,6
Santa Cruz	5.806	60	46	35	11	14	10,3	7,9	6,0	1,9	2,4
Santa Fe	53.830	595	388	261	127	207	11,1	7,2	4,8	2,4	3,8
Santiago del Estero	19.129	232	139	99	40	93	12,1	7,3	5,2	2,1	4,9
Tucumán	28.546	375	263	205	58	112	13,1	9,2	7,2	2,0	3,9
Tierra del Fuego	2.619	12	8	7	1	4	4,6	3,1	2,7	0,4	1,5
Otros Países	341	3	2	1	1	1					
Lugar no especificado	1.336	37	30	24	6	7					

TABLA 33 : TASAS DE MORTALIDAD INFANTIL POR JURISDICCION DE RESIDENCIA DE LA MADRE.
 REPUBLICA ARGENTINA - AÑOS 1980 - 2009

JURISDICCION DE RESIDENCIA DE LA MADRE	A Ñ O														
	1980	1981	1982	1983	1984	1985	1986	1987	1988	1989	1990	1991	1992	1993	1994
REPUBLICA ARGENTINA	33,2	33,6	30,5	29,7	30,4	26,2	26,9	26,6	25,8	25,7	25,6	24,7	23,9	22,9	22,0
Ciud. Aut. de Buenos Aires	18,5	17,7	16,6	17,1	17,5	15,3	17,8	15,9	17,0	15,9	16,8	15,2	14,9	14,6	14,3
Buenos Aires	28,4	33,1	28,3	26,2	29,4	23,8	24,8	25,9	24,2	23,9	24,2	24,2	23,5	22,3	21,8
Catamarca	41,9	43,9	34,3	53,2	27,8	26,5	26,6	24,6	34,6	31,8	28,1	23,1*	29,8
Córdoba	24,2	24,9	24,8	24,6	27,1	22,6	24,1	23,5	24,1	21,1	22,2	22,3	19,6	20,8	20,0
Corrientes	44,6	44,7	37,3	41,4	37,7	32,5	28,4	34,5	28,6	33,7	31,7	28,5	27,7	26,9	26,1
Chaco	54,2	48,0	46,4	39,5	43,8	39,4	37,1	33,3	37,9	37,9	35,8	32,3	33,5	34,3	31,4
Chubut	34,8	36,9	34,0	33,8	29,3	26,3	21,3	23,4	23,3	22,9	20,6	19,1	19,9	18,0	18,4
Entre Ríos	35,8	31,1	31,4	29,9	29,1	25,8	23,2	23,9	24,4	23,9	24,3	23,2	22,1	22,7	20,4
Formosa	38,1	40,1	37,5	37,2	33,8	30,9	46,6	40,5	36,2	32,0	33,2	24,5	32,3	27,9	30,7
Jujuy	51,4	47,5	47,9	42,8	45,5	32,8	35,9	35,8	36,9	35,4	35,8	33,2	32,5	26,7	25,2
La Pampa	30,3	37,4	26,1	26,2	29,1	24,7	29,1	21,1	24,1	23,5	22,2	20,5	21,3	17,9	15,0
La Rioja	45,8	42,5	43,4	41,2	45,4	30,2	32,4	33,6	33,0	34,7	28,8	27,2	26,0	24,1	22,8
Mendoza	31,8	25,9	25,0	25,3	26,2	25,2	27,4	24,1	24,6	25,2	21,1	23,6	22,1	20,5	18,8
Misiones	51,9	47,9	34,9	39,5	40,1	33,6	33,9	33,5	30,0	30,0	31,8	32,1	27,0	29,8	23,1
Neuquén	31,7	29,5	27,0	24,4	27,6	23,6	24,0	23,8	21,0	21,9	16,9	15,6	16,2	16,2	15,3
Río Negro	35,7	37,6	32,5	32,2	31,3	26,3	27,8	28,3	25,0	25,5	23,1	24,1	22,7	21,4	19,6
Salta	52,1	51,4	46,2	49,2	44,6	34,0	32,5	32,6	32,6	32,3	32,3	32,9	32,8	27,7	29,8
San Juan	30,1	32,4	30,5	29,1	28,6	27,6	26,5	27,5	25,5	27,9	24,4	24,6	23,7	21,3	21,3
San Luis	37,2	36,5	33,4	36,4	34,9	32,8	34,0	32,9	33,7	33,8	29,7	28,6	23,7	26,2	27,6
Santa Cruz	34,4	32,8	27,8	24,7	27,1	22,0	20,6	24,6	27,7	21,8	20,7	19,9	20,6	18,5	15,9
Santa Fe	34,3	32,2	32,2	30,6	28,5	28,7	29,4	26,0	26,5	28,3	28,3	22,2	20,9	19,8	17,8
Santiago del Estero	35,1	31,2	24,9	29,0	30,0	25,3	26,6	27,6	27,4	28,6	28,3	29,2	28,7	28,9	29,0
Tucumán	42,0	37,2	31,4	38,7	32,4	29,2	29,8	28,8	28,5	28,4	28,5	28,6	28,8	27,1	23,9
Tierra del Fuego	20,3	27,0	10,5	13,5	13,8	9,4	22,9	20,0	19,3	18,0	27,9	16,7	11,2	15,2	13,6

NOTA: En algunas jurisdicciones se observan variaciones en las tasas de mortalidad infantil no esperables en función de la tendencia histórica (véase referencia en "Cobertura de los datos").

TABLA 33 : TASAS DE MORTALIDAD INFANTIL POR JURISDICCION DE RESIDENCIA DE LA MADRE.
 REPUBLICA ARGENTINA - AÑO 1980 - 2009 (continuación)

JURISDICCION DE RESIDENCIA DE LA MADRE	AÑO														
	1995	1996	1997	1998	1999	2000	2001	2002	2003	2004	2005	2006	2007	2008	2009
REPUBLICA ARGENTINA	22,2	20,9	18,8	19,1	17,6	16,6	16,3	16,8	16,5	14,4	13,3	12,9	13,3	12,5	12,1
Ciud. Aut. de Buenos Aires	13,1	14,7	12,2	13,0	10,7	9,4	9,6	10,0	10,3	8,7	8,0	8,3	8,4	7,7	8,5
Buenos Aires	22,2	20,9	18,8	19,1	16,6	15,1	15,0	15,8	16,3	13,0	13,0	12,5	13,6	12,4	12,5
Catamarca	26,1	26,4	25,6	23,3	20,3	21,0	15,5	20,6	20,1	21,8	16,8	15,4	14,9	15,3	14,5
Córdoba	20,5	19,4	16,3	16,8	15,3	15,0	16,2	14,8	14,3	12,7	11,9	11,6	12,7	12,1	10,7
Corrientes	27,3	26,1	22,8	23,8	22,9	30,4	23,5	23,8	21,1	19,3	18,2	17,5	15,6	17,1	15,3
Chaco	32,8	34,4	28,2	31,8	29,0	21,9	24,0	26,7	27,7	21,3	19,9	18,9	21,2	18,0	17,8
Chubut	20,3	18,0	19,1	19,7	17,9	15,8	13,1	17,8	15,1	11,8	11,7	11,5	11,0	10,4	9,4
Entre Ríos	20,5	19,5	19,6	18,8	19,5	16,9	14,9	16,5	17,2	15,5	13,2	12,6	11,9	13,5	11,8
Formosa	30,5	31,4	29,8	26,9	23,6	23,0	28,9	25,5	25,0	25,1	22,9	24,2	22,9	19,2	20,5
Jujuy	26,4	24,4	24,0	21,5	23,4	23,1	18,4	20,6	19,2	17,8	16,1	17,0	15,2	14,0	11,5
La Pampa	17,4	12,4	12,1	14,0	15,2	15,3	12,4	13,1	12,7	14,6	11,4	10,0	11,8	14,9	13,7
La Rioja	22,1	25,7	19,3	22,9	20,6	20,9	23,5	20,8	17,3	18,2	13,8	14,1	12,9	15,0	14,6
Mendoza	18,4	17,5	16,7	15,6	16,2	14,3	12,1	12,3	11,1	13,5	11,3	11,9	11,3	10,8	9,9
Misiones	23,2	24,1	21,3	20,0	21,7	22,2	19,6	22,3	20,2	16,6	14,6	17,1	14,6	13,9	13,0
Neuquén	14,1	15,7	13,8	14,8	12,4	11,4	13,0	11,7	10,8	11,1	9,9	9,8	9,6	7,4	7,6
Río Negro	20,8	16,2	15,5	17,7	15,8	16,6	14,7	14,8	15,9	14,1	9,4	9,3	9,8	11,7	8,8
Salta	26,8	25,5	20,5	22,6	21,2	18,8	19,1	18,9	16,9	15,4	14,3	14,9	15,4	14,4	14,0
San Juan	25,2	21,6	21,5	21,7	20,7	19,4	18,8	20,2	19,6	16,4	16,7	14,0	13,2	14,4	11,0
San Luis	23,1	20,6	19,9	20,6	18,9	17,2	17,8	16,5	17,4	15,2	16,0	12,8	15,7	13,1	12,9
Santa Cruz	21,9	12,8	16,0	18,0	13,2	17,2	14,5	17,2	15,5	11,9	11,0	15,4	12,9	10,6	10,3
Santa Fe	17,6	15,7	16,3	16,2	15,2	14,4	14,3	14,0	13,9	12,0	12,4	11,0	11,6	11,5	11,1
Santiago del Estero	23,3	17,1	16,6	18,1	15,5	13,2	14,8	12,4	14,2	13,8	11,7	12,1	13,8	10,4	12,1
Tucumán	28,9	28,8	19,6	19,9	22,5	22,4	24,5	24,3	23,0	20,5	16,2	13,5	12,9	13,8	13,1
Tierra del Fuego	11,1	9,7	11,2	11,9	7,8	10,5	10,1	9,1	8,4	4,1	6,7	10,9	10,2	6,8	4,6

NOTAS: * Después de publicados los datos definitivos de 1993, la Provincia de Catamarca envió un nuevo archivo de defunciones y nacimientos.
 De acuerdo con el mismo, se produjeron en esa provincia en el año mencionado 232 defunciones infantiles y 7369 nacimientos de residentes.
 Por lo tanto, la tasa de mortalidad infantil corregida de Catamarca es de 31,5.
 En algunas jurisdicciones se observan variaciones en las tasas de mortalidad infantil no esperables en función de la tendencia histórica.

TABLA 34: CANTIDAD DE DEFUNCIONES NEONATALES, PORCENTAJES Y TASAS DE MORTALIDAD POR 1.000 NACIDOS VIVOS, SEGUN GRUPOS DE CAUSAS BASADOS EN CRITERIOS DE REDUCIBILIDAD. - REPUBLICA ARGENTINA - AÑO 2009

GRUPOS DE CAUSAS	DEFUNCIONES NEONATALES		
	Cantidad	%	TASA
TOTAL	5.956	100,0	8,0
REDUCIBLES POR DIAGNOSTICO Y TRATAMIENTO OPORTUNO:			
En el embarazo	1.925	32,3	2,6
En el parto	554	9,3	0,7
En el recién nacido	756	12,7	1,0
OTRAS REDUCIBLES	66	1,1	0,1
DIFICILMENTE REDUCIBLES	2.403	40,3	3,2
OTRAS CAUSAS	59	1,0	0,1
MAL DEFINIDAS	193	3,2	0,3

TABLA 35: CANTIDAD DE DEFUNCIONES POSTNEONATALES, PORCENTAJES Y TASAS DE MORTALIDAD POR 1.000 NACIDOS VIVOS, SEGUN GRUPOS DE CAUSAS BASADOS EN CRITERIOS DE REDUCIBILIDAD. - REPUBLICA ARGENTINA - AÑO 2009

GRUPOS DE CAUSAS	DEFUNCIONES POSTNEONATALES		
	Cantidad	%	TASA
TOTAL	3.070	100,0	4,1
REDUCIBLES POR PREVENCION	259	8,4	0,3
REDUCIBLES POR TRATAMIENTO	270	8,8	0,4
REDUCIBLES POR PREVENCION Y TRATAMIENTO	801	26,1	1,1
OTRAS REDUCIBLES	287	9,3	0,4
DIFICILMENTE REDUCIBLES	831	27,1	1,1
OTRAS CAUSAS	233	7,6	0,3
MAL DEFINIDAS	389	12,7	0,5

TABLA 36: CANTIDAD DE DEFUNCIONES DE MENORES DE 1 AÑO SEGUN INTERVALOS DE PESO AL NACER (en gramos), POR JURISDICCION DE RESIDENCIA DE LA MADRE. - REPUBLICA ARGENTINA - AÑO 2009

JURISDICCION DE RESIDENCIA DE LA MADRE	TOTAL	INTERVALOS DE PESO AL NACER					
		Menos de 1500	De 1500 a 1999	De 2000 a 2499	De 2500 a 2999	De 3000 y más	Sin especificar
REPUBLICA ARGENTINA	9.026	3.044	757	728	926	1.786	1.785
Ciud. Aut. de Buenos Aires	377	158	34	22	40	70	53
Buenos Aires	3.488	993	229	227	278	481	1.280
Partidos del Aglom. GBA	2.529	714	152	153	198	332	980
Catamarca	100	28	18	10	15	22	7
Córdoba	627	228	61	64	85	139	50
Corrientes	312	93	33	42	45	70	29
Chaco	386	131	39	30	37	90	59
Chubut	93	41	7	10	7	24	4
Entre Ríos	263	105	23	19	30	63	23
Formosa	245	71	30	20	40	80	4
Jujuy	152	56	16	8	19	47	6
La Pampa	75	35	7	6	6	16	5
La Rioja	91	31	9	8	12	30	1
Mendoza	342	137	29	35	40	96	5
Misiones	336	93	28	37	42	84	52
Neuquén	89	43	3	9	10	22	2
Río Negro	104	46	6	13	15	19	5
Salta	367	127	36	28	37	108	31
San Juan	160	64	10	16	20	45	5
San Luis	105	46	16	11	11	19	2
Santa Cruz	60	21	6	10	6	13	4
Santa Fe	595	234	61	61	81	139	19
Santiago del Estero	232	50	22	13	22	37	88
Tucumán	375	191	29	28	26	61	40
Tierra del Fuego	12	3	3	0	1	4	1
Otros Países	3	1	0	1	0	1	0
Lugar no especificado	37	18	2	0	1	6	10

TABLA 36 A: CANTIDAD DE DEFUNCIONES NEONATALES SEGUN INTERVALOS DE PESO AL NACER (en gramos), POR JURISDICCION DE RESIDENCIA DE LA MADRE. - REPUBLICA ARGENTINA - AÑO 2009

JURISDICCION DE RESIDENCIA DE LA MADRE	TOTAL	INTERVALOS DE PESO AL NACER					
		Menos de 1500	De 1500 a 1999	De 2000 a 2499	De 2500 a 2999	De 3000 y más	Sin especificar
REPUBLICA ARGENTINA	5.956	2.678	574	455	518	913	818
Ciud. Aut. de Buenos Aires	261	140	24	18	22	41	16
Buenos Aires	2.280	867	189	143	161	258	662
Partidos del Aglom. GBA	1.632	622	125	98	115	182	490
Catamarca	67	26	14	8	9	10	0
Córdoba	433	198	46	41	49	81	18
Corrientes	227	83	27	32	32	43	10
Chaco	234	111	28	17	16	39	23
Chubut	65	38	5	5	4	11	2
Entre Ríos	162	89	9	9	18	32	5
Formosa	139	64	24	8	20	23	0
Jujuy	102	53	10	6	9	23	1
La Pampa	58	35	5	4	3	10	1
La Rioja	53	26	5	2	3	17	0
Mendoza	238	121	28	24	21	41	3
Misiones	220	87	21	24	24	54	10
Neuquén	58	38	1	6	4	9	0
Río Negro	72	39	3	8	11	9	2
Salta	225	113	22	14	21	50	5
San Juan	110	56	9	10	11	24	0
San Luis	76	42	11	5	6	11	1
Santa Cruz	46	20	4	9	4	8	1
Santa Fe	388	192	42	34	45	68	7
Santiago del Estero	139	47	17	11	13	15	36
Tucumán	263	172	25	16	10	31	9
Tierra del Fuego	8	3	3	0	1	1	0
Otros Países	2	1	0	1	0	0	0
Lugar no especificado	30	17	2	0	1	4	6

TABLA 36 B: CANTIDAD DE DEFUNCIONES POSTNEONATALES SEGUN INTERVALOS DE PESO AL NACER (en gramos), POR JURISDICCION DE RESIDENCIA DE LA MADRE. - REPUBLICA ARGENTINA - AÑO 2009

JURISDICCION DE RESIDENCIA DE LA MADRE	TOTAL	INTERVALOS DE PESO AL NACER					
		Menos de 1500	De 1500 a 1999	De 2000 a 2499	De 2500 a 2999	De 3000 y más	Sin especificar
REPUBLICA ARGENTINA	3.070	366	183	273	408	873	967
Ciud. Aut. de Buenos Aires	116	18	10	4	18	29	37
Buenos Aires	1.208	126	40	84	117	223	618
Partidos del Aglom. GBA	897	92	27	55	83	150	490
Catamarca	33	2	4	2	6	12	7
Córdoba	194	30	15	23	36	58	32
Corrientes	85	10	6	10	13	27	19
Chaco	152	20	11	13	21	51	36
Chubut	28	3	2	5	3	13	2
Entre Ríos	101	16	14	10	12	31	18
Formosa	106	7	6	12	20	57	4
Jujuy	50	3	6	2	10	24	5
La Pampa	17	0	2	2	3	6	4
La Rioja	38	5	4	6	9	13	1
Mendoza	104	16	1	11	19	55	2
Misiones	116	6	7	13	18	30	42
Neuquén	31	5	2	3	6	13	2
Río Negro	32	7	3	5	4	10	3
Salta	142	14	14	14	16	58	26
San Juan	50	8	1	6	9	21	5
San Luis	29	4	5	6	5	8	1
Santa Cruz	14	1	2	1	2	5	3
Santa Fe	207	42	19	27	36	71	12
Santiago del Estero	93	3	5	2	9	22	52
Tucumán	112	19	4	12	16	30	31
Tierra del Fuego	4	0	0	0	0	3	1
Otros Países	1	0	0	0	0	1	0
Lugar no especificado	7	1	0	0	0	2	4

TABLA 37: CANTIDAD DE DEFUNCIONES DE MENORES DE 5 AÑOS POR GRUPOS DE EDAD SEGUN CAUSAS SELECCIONADAS.

REPUBLICA ARGENTINA - AÑO 2009

CAUSAS DE MORTALIDAD	MENORES DE 1 AÑO				DE 1 A 4 AÑOS				
	Subtotal	Neonatales Precoces	Neonatales Tardías	Post- neonatales	Subtotal	1	2	3	4
TODAS LAS CAUSAS	9.026	4.276	1.680	3.070	1.483	571	416	275	221
<i>Ciertas enfermedades infecciosas y parasitarias</i>	346	20	35	291	126	57	36	23	10
Diarrea y gastroenteritis de presunto origen infeccioso	72	0	14	58	25	15	7	3	0
Otras enfermedades infecciosas intestinales	27	1	14	12	1	1	0	0	0
Tuberculosis	1	0	0	1	5	0	2	3	0
Tétanos	0	0	0	0	0	0	0	0	0
Difteria	0	0	0	0	0	0	0	0	0
Tos ferina	15	0	0	15	0	0	0	0	0
Infección meningocócica	8	0	1	7	10	5	2	2	1
Septicemia	168	0	0	168	60	25	18	12	5
Poliomielitis aguda	0	0	0	0	0	0	0	0	0
Sarampión	0	0	0	0	0	0	0	0	0
Enfermedad por virus de la inmunodeficiencia humana (VIH)	10	2	0	8	6	3	1	1	1
Otras enfermedades virales	7	0	0	7	13	6	3	2	2
Paludismo (malaria)	0	0	0	0	0	0	0	0	0
Resto de ciertas enfermedades infecciosas y parasitarias	38	17	6	15	6	2	3	0	1
<i>Tumores (neoplasias)</i>	33	4	4	25	122	27	30	31	34
Leucemia	14	0	2	12	45	12	10	15	8
Resto de tumores malignos	10	1	0	9	67	11	18	13	25
Resto de tumores	9	3	2	4	10	4	2	3	1
<i>Enfermedades de la sangre y de los órganos hematopoyéticos</i>	23	0	0	23	21	6	5	4	6
Anemias	9	0	0	9	10	4	3	1	2
Resto de enfermedades de la sangre y los órganos hematopoyéticos	14	0	0	14	11	2	2	3	4
<i>Enfermedades endócrinas, nutricionales y metabólicas</i>	88	3	7	78	47	25	14	5	3
Desnutrición y otras deficiencias nutricionales	39	0	2	37	29	14	11	4	0
Resto de enfermedades endócrinas, nutricionales y metabólicas	49	3	5	41	18	11	3	1	3
<i>Enfermedades del sistema nervioso</i>	139	2	17	120	140	43	42	30	25
Meningitis	51	1	11	39	17	6	6	5	0
Resto de enfermedades del sistema nervioso	88	1	6	81	123	37	36	25	25
<i>Enfermedades del oído y de la apófisis mastoides</i>	0	0	0	0	0	0	0	0	0
<i>Enfermedades del sistema circulatorio</i>	96	17	5	74	44	14	17	9	4
<i>Enfermedades del sistema respiratorio</i>	726	5	32	689	253	112	72	43	26
Gripe A	39	0	2	37	23	7	8	4	4
Neumonía	259	1	21	237	131	60	36	24	11
Otras infecciones respiratorias agudas	111	2	5	104	5	2	2	0	1
Resto de enfermedades del sistema respiratorio	317	2	4	311	94	43	26	15	10

TABLA 37: CANTIDAD DE DEFUNCIONES DE MENORES DE 5 AÑOS POR GRUPOS DE EDAD SEGUN CAUSAS SELECCIONADAS.
 REPUBLICA ARGENTINA - AÑO 2009 (continuación).

CAUSAS DE MORTALIDAD	MENORES DE 1 AÑO				DE 1 A 4 AÑOS				
	Subtotal	Neonatales Precoces	Neonatales Tardías	Post- neonatales	Subtotal	1	2	3	4
Enfermedades del sistema digestivo	37	1	1	35	19	4	6	4	5
Enfermedades del sistema genitourinario	13	1	0	12	19	9	2	4	4
Ciertas afecciones originadas en el período perinatal	4.446	3.093	1.048	305	0	0	0	0	0
R. nac.afect. por fact. maternos y comp. del embarazo, trabajo de parto y parto	141	114	21	6	0	0	0	0	0
Trastornos relacionados con duración de gestación y crecimiento fetal	1.174	914	201	59	0	0	0	0	0
Traumatismo del nacimiento	4	4	0	0	0	0	0	0	0
Hipoxia intrauterina y asfixia del nacimiento	229	193	28	8	0	0	0	0	0
Dificultad respiratoria del recién nacido	885	739	125	21	0	0	0	0	0
Neumonía congénita	89	46	29	14	0	0	0	0	0
Otras afecciones respiratorias del recién nacido	585	396	108	81	0	0	0	0	0
Sepsis bacteriana del recién nacido	549	266	249	34	0	0	0	0	0
Onfalitis del recién nacido con o sin hemorragia leve	1	0	1	0	0	0	0	0	0
Trastornos hemorrágicos y hematológicos del recién nacido	192	92	87	13	0	0	0	0	0
Resto de afecciones perinatales	597	329	199	69	0	0	0	0	0
Malform. congénitas, deformidades y anomalías cromosómicas	2.257	1.075	457	725	168	80	43	29	16
Hidrocefalo congénito y espina bífida	92	26	16	50	15	6	3	5	1
Otras malformaciones congénitas del sistema nervioso	218	162	17	39	14	8	2	1	3
Malformaciones congénitas del corazón	729	185	201	343	67	31	18	12	6
Otras malformaciones congénitas del sistema circulatorio	85	26	37	22	9	2	3	3	1
Síndrome de Down y otras anomalías cromosómicas	156	51	30	75	25	15	4	3	3
Otras malformaciones congénitas	977	625	156	196	38	18	13	5	2
Síntomas, signos y hallazgos anormales no clasificados en otra parte	557	42	49	466	123	55	33	17	18
Síndrome de muerte súbita infantil	256	22	35	199	3	3	0	0	0
Otros síntomas, signos y hallazgos anormales no clasificados en otra parte	301	20	14	267	120	52	33	17	18
Todas las demás enfermedades	3	2	0	1	8	3	1	3	1
Causas externas de mortalidad	262	11	25	226	393	136	115	73	69
Accidentes de transporte	19	0	0	19	67	25	17	10	15
Ahogamiento y sumersión accidentales	7	0	0	7	85	42	20	12	11
Otros accidentes que obstruyen la respiración	167	5	17	145	27	12	5	7	3
Exposición al humo, fuego y llamas	10	0	2	8	33	7	16	6	4
Envenenamiento accidental por, y exposición a sustancias nocivas	16	0	2	14	11	5	2	2	2
Agresiones	6	2	1	3	18	3	6	4	5
Todas las demás causas externas	37	4	3	30	152	42	49	32	29

TABLA 38: MUERTES MATERNAS Y TASA DE MORTALIDAD MATERNA SEGUN GRUPOS DE CAUSAS Y EDAD DE LAS FALLECIDAS POR 10.000 NACIDOS VIVOS. - REPUBLICA ARGENTINA - AÑO 2009

GRUPOS DE CAUSAS Y CODIGOS CIE 10 REVISIÓN	TOTAL MUERTES	TASA MORT. MATERNA	DEFUNCIONES POR GRUPOS DE EDAD							
			Menor 15	15 a 19	20 a 24	25 a 29	30 a 34	35 a 39	40 a 44	45 y más
TODAS LAS CAUSAS	410	5,5	1	34	92	97	86	66	29	5
Embarazo terminado en aborto (O00 a O07)	87	1,2	0	8	15	24	16	17	6	1
Causas obstétricas directas	165	2,2	1	14	37	27	44	32	7	3
Trastornos hipertensivos, edema y proteinuria en el embarazo, parto y puerperio (O10-O16)	39	0,5	1	6	8	4	11	7	0	2
Placenta previa, desprendimiento prematuro de placenta y hemorragia anteparto (O44- O46)	9	0,1	0	1	1	1	4	1	1	0
Hemorragia postparto (O72)	17	0,2	0	0	1	0	8	7	1	0
Sepsis y otras complicaciones principalmente relacionadas con el puerperio (O85-O92)	48	0,6	0	3	10	12	11	8	3	1
Otras causas directas (O20-O29; O30-O43; O47-O48; O60-O69; O70-O71; O73-O75; O95)	52	0,7	0	4	17	10	10	9	2	0
Causas obstétricas indirectas (B20-B24, O98-O99)	158	2,1	0	12	40	46	26	17	16	1
Enferm.por virus de la inmunodeficiencia humana (B20-B24)	1	0,0	0	0	0	0	0	1	0	0
Enferm. del sistema respiratorio (*)	95	1,3	0	5	30	29	13	11	7	0
Otras causas indirectas	62	0,8	0	7	10	17	13	5	9	1

El símbolo 0,0 representa una tasa menor a 0,05 cada diez mil nacidos vivos.

(*) Se incluyen 33 defunciones certificadas como Gripe A H1N1 y 12 defunciones certificadas como otras infecciones respiratorias agudas.

No se descarta la posible omisión de causa relacionada con la Gripe A H1N1 en el resto de las muertes maternas por enfermedades del sistema respiratorio.

NOTA:

En la Décima Revisión de la Clasificación Estadística Internacional de Problemas Relacionados con la Salud - (CIE-10) se incorporó una nueva categoría: "muerte materna tardía", entendiéndose por tal a "la muerte de una mujer por causas obstétricas directas o indirectas después de los 42 días pero antes de un año de la terminación del embarazo".

En el año 2009 se han identificado 19 muertes maternas tardías, que de acuerdo con la definición no se incluyen en el cálculo de la tasa de mortalidad materna.

Según recomendación de la clasificación mencionada, se incluyen en el total de muertes maternas y en el cálculo de las tasas las muertes maternas debidas al tétanos obstétrico y las debidas a la enfermedad por virus de la inmunodeficiencia humana (CIE-10, Volumen 2, página 141).

TABLA 39: DEFUNCIONES MATERNAS POR GRUPOS DE CAUSAS, DEFUNCIONES MATERNAS TARDIAS Y TASA DE MORTALIDAD MATERNA (CADA 10.000 NACIDOS VIVOS) SEGUN JURISDICCION DE RESIDENCIA. REPUBLICA ARGENTINA - AÑO 2009

JURISDICCION DE RESIDENCIA	TOTAL GENERAL	MUERTES MATERNAS				TASA MORT. MATERNA	MUERTES MATERNAS TARDIAS
		GRUPOS DE CAUSAS					
		TOTAL	Abortos	Directas	Indirectas		
REPUBLICA ARGENTINA	429	410	87	165	158	5,5	19
Ciud. Aut. de Buenos Aires	9	8	1	5	2	1,8	1
Buenos Aires	112	112	32	38	42	4,0	0
Partidos del Aglom. GBA	81	81	23	27	31	4,1	0
Catamarca	11	11	2	7	2	16,0	0
Córdoba	42	42	6	11	25	7,2	0
Corrientes	10	10	2	4	4	4,9	0
Chaco	23	21	2	12	7	9,7	2
Chubut	4	4	0	2	2	*4,0	0
Entre Ríos	23	20	2	13	5	9,0	3
Formosa	19	18	5	7	6	15,0	1
Jujuy	12	11	7	2	2	8,3	1
La Pampa	2	2	0	1	1	*3,6	0
La Rioja	5	5	3	0	2	*8,5	0
Mendoza	10	9	1	1	7	2,6	1
Misiones	24	24	2	14	8	9,3	0
Neuquén	11	6	1	1	4	5,2	5
Río Negro	3	2	0	1	1	*1,7	1
Salta	24	22	4	10	8	8,4	2
San Juan	10	9	2	2	5	6,2	1
San Luis	9	8	2	3	3	9,8	1
Santa Cruz	3	3	0	0	3	*5,2	0
Santa Fe	38	38	5	16	17	7,1	0
Santiago del Estero	11	11	6	4	1	5,8	0
Tucumán	11	11	1	10	0	3,9	0
Tierra del Fuego	1	1	1	0	0	*3,8	0
Otros Países	2	2	0	1	1		0

(*) El numerador de la tasa es igual o menor de 5 muertes maternas.

TABLA 40: DEFUNCIONES MATERNAS Y DEFUNCIONES MATERNAS TARDIAS POR GRUPOS DE EDAD SEGUN JURISDICCION DE RESIDENCIA
 REPUBLICA ARGENTINA - AÑO 2009

JURISDICCION DE DE RESIDENCIA	TOTAL GENERAL	MUERTES MATERNAS			MUERTES MATERNAS TARDIAS				
		TOTAL	Menores de 20	De 20 a 34	De 35 y más	TOTAL	Menores de 20	De 20 a 34	De 35 y más
REPUBLICA ARGENTINA	429	410	35	275	100	19	2	12	5
Ciud. Aut. de Buenos Aires	9	8	0	4	4	1	0	0	1
Buenos Aires	112	112	5	74	33	0	0	0	0
Partidos del Aglom. GBA	81	81	4	54	23	0	0	0	0
Catamarca	11	11	3	6	2	0	0	0	0
Córdoba	42	42	3	24	15	0	0	0	0
Corrientes	10	10	1	6	3	0	0	0	0
Chaco	23	21	4	14	3	2	1	1	0
Chubut	4	4	1	2	1	0	0	0	0
Entre Ríos	23	20	1	11	8	3	0	2	1
Formosa	19	18	1	15	2	1	0	1	0
Jujuy	12	11	1	6	4	1	0	1	0
La Pampa	2	2	0	2	0	0	0	0	0
La Rioja	5	5	0	5	0	0	0	0	0
Mendoza	10	9	0	4	5	1	0	1	0
Misiones	24	24	2	20	2	0	0	0	0
Neuquén	11	6	0	4	2	5	1	3	1
Río Negro	3	2	0	2	0	1	0	1	0
Salta	24	22	2	16	4	2	0	1	1
San Juan	10	9	1	6	2	1	0	1	0
San Luis	9	8	1	7	0	1	0	0	1
Santa Cruz	3	3	0	3	0	0	0	0	0
Santa Fe	38	38	4	30	4	0	0	0	0
Santiago del Estero	11	11	3	6	2	0	0	0	0
Tucumán	11	11	0	7	4	0	0	0	0
Tierra del Fuego	1	1	1	0	0	0	0	0	0
Otros Países	2	2	1	1	0	0	0	0	0

TABLA 41 : TASAS DE MORTALIDAD MATERNA POR 10.000 NACIDOS VIVOS SEGUN JURISDICCION DE RESIDENCIA DE LAS FALLECIDAS, POR AÑO DE REGISTRO. - REPUBLICA ARGENTINA - AÑOS 1980 A 2009

JURISDICCION DE DE RESIDENCIA	A Ñ O														
	1980	1981	1982	1983	1984	1985	1986	1987	1988	1989	1990	1991	1992	1993	1994
REPUBLICA ARGENTINA	7,0	7,0	7,0	6,0	6,1	5,9	5,5	4,9	4,8	5,2	5,2	4,8	4,8	4,6	3,9
Ciud. Aut. de Buenos Aires	3,8	2,4	2,1	1,8	3,0	2,0	2,6	2,7	2,7	1,5	4,1	1,0	3,8	3,6	0,8
Buenos Aires	4,3	5,6	6,1	4,6	4,7	4,6	3,1	3,0	3,1	3,8	2,7	2,2	2,9	2,5	2,4
Catamarca	13,6	3,2	12,8	16,3	19,8	7,5	7,6	5,6	5,3	6,0	10,5	7,9	1,3	4,2	6,8
Córdoba	4,8	6,1	4,0	2,3	5,1	3,5	2,6	2,5	2,4	2,6	2,9	2,4	3,4	2,0	2,3
Corrientes	9,8	10,7	7,6	7,8	7,5	8,1	12,2	8,5	9,7	5,2	9,4	8,9	7,0	6,2	4,3
Chaco	14,0	10,9	10,4	8,7	12,1	14,6	13,0	12,9	9,1	15,7	10,7	11,8	10,4	12,5	9,9
Chubut	8,5	11,3	6,0	11,2	8,9	4,8	1,1	5,6	4,5	4,5	2,3	2,3	2,4	4,8	2,3
Entre Ríos	4,7	3,1	4,8	3,6	4,7	2,3	4,7	3,1	3,1	3,0	2,2	4,2	4,6	4,7	2,6
Formosa	12,9	21,4	14,2	11,8	11,2	10,0	19,0	17,0	15,6	13,8	19,5	21,8	13,2	18,4	14,1
Jujuy	14,9	17,3	10,1	10,3	3,6	17,1	10,0	9,8	12,3	7,5	15,1	10,4	12,9	10,2	7,3
La Pampa	7,9	2,0	2,0	2,0	4,0	5,8	1,8	3,7	7,1	3,5	3,6	3,4	1,7	3,6	3,5
La Rioja	1,8	9,9	2,0	14,5	4,3	2,0	1,9	5,8	7,1	7,0	5,0	10,8	3,1	7,5	1,5
Mendoza	5,7	7,8	12,1	7,8	5,1	6,2	4,9	5,2	7,0	8,7	6,4	6,0	4,4	5,9	7,2
Misiones	10,8	10,9	3,7	6,1	10,3	8,8	9,5	5,8	8,7	8,3	8,3	9,3	5,6	6,1	3,2
Neuquén	7,6	2,5	12,0	3,3	4,9	8,3	3,2	8,2	1,9	1,9	1,8	6,2	5,8	3,9	3,8
Río Negro	2,6	2,7	0,9	2,6	4,4	1,7	1,7	3,3	0,8	0,8	4,0	3,3	0,8	0,8	-
Salta	17,4	14,5	21,3	15,4	10,6	10,8	10,4	11,2	10,8	10,8	11,6	12,4	12,0	7,2	9,2
San Juan	8,9	12,8	6,7	12,0	10,8	4,1	8,5	5,5	9,5	10,8	9,8	5,8	10,0	8,1	6,7
San Luis	13,8	8,7	6,7	12,2	5,5	3,6	3,6	3,6	3,6	11,0	2,9	6,6	8,6	4,2	6,1
Santa Cruz	6,1	3,0	28,6	11,7	11,1	10,7	5,1	7,4	-	7,2	7,0	7,0	7,1	0,0	4,7
Santa Fe	8,3	4,9	4,6	5,4	4,4	6,0	6,2	4,4	3,5	5,8	6,4	3,1	2,4	3,6	3,6
Santiago del Estero	13,1	6,0	14,1	9,0	7,8	8,1	8,7	8,7	8,1	8,1	8,7	8,2	8,1	8,2	8,8
Tucumán	10,4	10,4	7,2	9,9	11,8	9,9	10,3	3,6	3,6	3,6	4,0	3,6	6,8	7,0	4,7
Tierra del Fuego	-	-	-	-	-	-	5,6	4,9	-	-	-	-	-	4,4	-

NOTA: (-) No se registraron muertes maternas.

TABLA 41 : TASAS DE MORTALIDAD MATERNA POR 10.000 NACIDOS VIVOS SEGUN JURISDICCION DE RESIDENCIA DE LAS FALLECIDAS, POR AÑO DE REGISTRO. - REPUBLICA ARGENTINA - AÑOS 1980 A 2009 (continuacion)

JURISDICCION DE DE RESIDENCIA	A Ñ O														
	1995	1996	1997	1998	1999	2000	2001	2002	2003	2004	2005	2006	2007	2008	2009
REPUBLICA ARGENTINA	4,4	4,7	3,8	3,8	4,1	3,5	4,3	4,6	4,4	4,0	3,9	4,8	4,4	4,0	5,5
Ciud. Aut. de Buenos Aires	1,0	1,0	0,2	0,3	0,2	1,4	0,9	1,4	1,2	2,0	0,7	1,8	3,3	0,9	1,8
Buenos Aires	2,4	2,3	2,6	2,5	1,9	1,4	2,1	3,2	2,5	2,8	2,7	3,8	3,7	3,2	4,0
Catamarca	2,6	4,1	5,1	2,5	5,1	-	3,7	6,2	2,5	-	6,9	4,4	7,2	4,2	16,0
Córdoba	3,2	3,5	3,0	3,0	1,3	1,1	2,4	2,9	1,4	2,6	2,5	2,8	1,5	3,4	7,2
Corrientes	6,1	3,5	5,7	4,4	6,6	5,7	5,4	7,2	7,5	10,4	9,6	4,8	4,7	6,0	4,9
Chaco	12,6	16	5,8	13	13,2	7,7	15,9	7,8	8,1	7,0	5,2	12,8	6,3	8,2	9,7
Chubut	-	6,9	4,6	3,6	-	5,8	2,4	1,3	8,6	1,2	2,3	6,7	2,2	5,1	4,0
Entre Ríos	4,0	2,6	3,0	1,3	1,8	2,1	5,2	1,8	6,3	2,6	4,1	6,6	3,3	4,2	9,0
Formosa	10,7	17,2	9,9	16,4	16,1	17,7	13,9	16,6	13,5	11,1	16,4	10,7	13,3	11,5	15,0
Jujuy	10,3	15,7	13,6	13,1	10,2	7,3	19,7	10,9	15,5	13,1	8,5	16,5	4,8	10,0	8,3
La Pampa	7,0	3,5	-	1,8	5,4	1,8	7,5	5,7	5,2	-	1,8	3,7	11,2	7,3	3,6
La Rioja	6,5	4,5	3,0	1,6	4,9	4,7	3,4	11,1	16,9	13,6	15,0	9,6	13,0	4,6	8,0
Mendoza	4,9	6,2	4,3	2,5	8,6	6,8	3,9	7,2	3,8	3,9	4,8	3,4	3,9	2,6	2,6
Misiones	7,9	3,3	0,8	1,5	7,1	5,5	5,3	4,6	6,2	6,7	6,8	12,5	8,3	7,6	9,3
Neuquén	3,8	1,9	4,6	2,9	9,0	-	1,0	-	5,1	3,9	5,8	1,8	5,4	2,6	5,2
Río Negro	2,9	1,8	2,5	5,7	0,9	5,1	3,6	4,5	1,9	2,8	1,8	1,8	3,6	2,5	1,7
Salta	8,8	10,4	7,3	5,5	6,2	4,3	6,5	6,9	6,9	4,4	5,7	4,0	7,3	6,1	8,4
San Juan	8,6	5,5	11,1	8,6	9,4	9,9	8,7	6,1	4,9	4,7	3,5	6,4	7,0	0,7	6,2
San Luis	-	3,8	1,2	2,5	6,3	4,9	6,0	8,4	8,2	4,6	2,5	7,1	4,8	2,4	9,8
Santa Cruz	2,3	2,4	-	12,0	4,9	2,5	7,1	2,4	11,1	-	2,0	3,9	1,9	1,8	5,2
Santa Fe	3,6	5,3	4,9	4,4	3,8	4,4	4,7	4,9	3,5	3,6	3,1	4,0	3,2	3,3	7,1
Santiago del Estero	8,6	10,3	5,4	5,0	4,6	8,9	7,1	6,8	5,5	7,3	5,7	4,1	4,2	7,9	5,8
Tucumán	6,7	6,1	5,2	3,9	5,1	4,1	5,8	5,3	7,3	4,7	3,5	6,8	6,6	4,1	3,9
Tierra del Fuego	4,3	4,4	9,3	-	14,5	8,7	-	-	4,4	4,6	8,4	-	-	3,8	3,8

(-) No se registraron muertes maternas.

TABLA 42: DEFUNCIONES FETALES SEGUN JURISDICCION DE REGISTRO POR TIEMPO DE GESTACION
 REPUBLICA ARGENTINA - AÑO 2009

JURISDICCION DE REGISTRO	TOTAL DEFUNCIONES FETALES	TIEMPO DE GESTACION		TIEMPO DE GESTACION BIEN ESPECIFICADO			
		Bien especificado (%)	No bien especificado (%)	TOTAL DEFUNCIONES FETALES	Menos de 22 semanas (%)	22 a 27 semanas (%)	28 semanas y más (%)
REPUBLICA ARGENTINA	6.136	97,1	2,9	5.958	14,4	19,8	65,8
Ciud. Aut. de Buenos Aires	629	96,8	3,2	609	12,3	22,2	65,5
Buenos Aires	1.683	94,2	5,8	1.586	3,7	19,3	77,0
Partidos del Aglom. GBA	1.195	95,6	4,4	1.143	3,1	18,9	78,0
Catamarca	52	100,0	0,0	52	3,8	25,0	71,2
Córdoba	372	97,8	2,2	364	3,8	19,0	77,2
Corrientes	196	93,4	6,6	183	1,6	16,4	82,0
Chaco	190	97,4	2,6	185	7,6	17,8	74,6
Chubut	62	100,0	0,0	62	0,0	21,0	79,0
Entre Ríos	200	100,0	0,0	200	6,0	28,0	66,0
Formosa	188	96,8	3,2	182	39,6	16,5	44,0
Jujuy	137	99,3	0,7	136	11,0	28,7	60,3
La Pampa	33	100,0	0,0	33	3,0	30,3	66,7
La Rioja	28	100,0	0,0	28	7,1	17,9	75,0
Mendoza	290	99,0	1,0	287	3,1	20,9	76,0
Misiones	234	94,0	6,0	220	5,9	17,3	76,8
Neuquén	80	100,0	0,0	80	11,3	25,0	63,8
Río Negro	77	98,7	1,3	76	5,3	19,7	75,0
Salta	206	98,5	1,5	203	16,7	18,2	65,0
San Juan	180	100,0	0,0	180	38,3	19,4	42,2
San Luis	69	97,1	2,9	67	6,0	14,9	79,1
Santa Cruz	43	97,7	2,3	42	2,4	31,0	66,7
Santa Fe	473	99,6	0,4	471	21,9	21,4	56,7
Santiago del Estero	87	100,0	0,0	87	2,3	13,8	83,9
Tucumán	616	99,7	0,3	614	55,5	16,0	28,5
Tierra del Fuego	11	100,0	0,0	11	0,0	9,1	90,9

TABLA 43: DEFUNCIONES FETALES SEGUN EDAD GESTACIONAL, POR JURISDICCION DE RESIDENCIA DE LA MADRE.
 REPUBLICA ARGENTINA - AÑO 2009

JURISDICCION DE RESIDENCIA DE LA MADRE	TOTAL DEFUNCIONES FETALES	E D A D G E S T A C I O N A L (en semanas)							
		Menos de 22	22 a 24	25 a 27	28 a 31	32 a 36	37 a 41	42 y más	Sin espec.
REPUBLICA ARGENTINA	6.136	858	645	534	891	1.518	1.481	31	178
Ciud. Aut. de Buenos Aires	268	25	29	33	45	71	63	0	2
Buenos Aires	1.971	97	180	184	330	545	527	8	100
Partidos del Aglom. GBA	1.195	59	97	116	200	345	332	5	41
Catamarca	47	2	10	2	8	9	15	1	0
Córdoba	364	13	37	31	68	122	83	2	8
Corrientes	199	3	13	18	26	52	71	3	13
Chaco	190	14	17	17	36	46	51	4	5
Chubut	59	1	7	6	9	18	18	0	0
Entre Ríos	198	12	34	22	34	55	40	1	0
Formosa	185	69	15	14	14	36	29	2	6
Jujuy	139	15	23	17	19	23	39	2	1
La Pampa	32	1	5	3	8	5	10	0	0
La Rioja	26	2	2	3	4	8	7	0	0
Mendoza	276	10	32	23	40	76	92	0	3
Misiones	230	13	21	16	41	56	67	2	14
Neuquén	81	9	16	4	11	19	22	0	0
Río Negro	76	3	8	7	13	24	19	1	1
Salta	205	34	19	18	22	43	65	1	3
San Juan	180	69	23	12	13	37	26	0	0
San Luis	70	5	7	3	15	19	20	0	1
Santa Cruz	41	1	8	4	11	10	7	0	0
Santa Fe	469	100	67	34	63	118	84	1	2
Santiago del Estero	111	13	9	7	5	39	37	1	0
Tucumán	593	328	54	40	38	63	66	2	2
Tierra del Fuego	11	0	1	0	0	4	6	0	0
Otros países	6	3	0	1	0	2	0	0	0
Lugar no especificado	109	16	8	15	18	18	17	0	17

TABLA 44: DEFUNCIONES FETALES SEGUN INTERVALOS DE PESO, POR JURISDICCION DE RESIDENCIA DE LA MADRE.
 REPUBLICA ARGENTINA - AÑO 2009

JURISDICCION DE RESIDENCIA DE LA MADRE	TOTAL DEFUNCIONES FETALES	INTERVALOS DE PESO (en gramos)								
		Menos de 500	De 500 a 999	De 1000 a 1499	De 1500 a 1999	De 2000 a 2499	De 2500 a 2999	De 3000 a 3499	De 3500 y más	Sin espec.
REPUBLICA ARGENTINA	6.136	879	1.308	779	672	643	588	592	487	188
Ciud. Aut. de Buenos Aires	268	35	54	57	20	35	23	20	17	7
Buenos Aires	1.971	100	442	261	243	238	229	194	161	103
Partidos del Aglom. GBA	1.195	63	259	172	150	150	133	125	108	35
Catamarca	47	2	12	9	6	4	1	5	6	2
Córdoba	364	13	81	49	53	47	48	38	33	2
Corrientes	199	6	34	24	25	25	18	25	36	6
Chaco	190	12	47	24	25	19	28	14	15	6
Chubut	59	2	13	6	4	10	8	8	7	1
Entre Ríos	198	18	56	30	23	17	19	11	21	3
Formosa	185	79	19	20	18	8	7	13	15	6
Jujuy	139	14	49	12	13	7	12	21	11	0
La Pampa	32	3	7	4	6	5	2	3	2	0
La Rioja	26	0	6	3	3	4	5	3	1	1
Mendoza	276	9	58	36	39	39	33	37	25	0
Misiones	230	13	48	41	27	34	15	30	17	5
Neuquén	81	9	22	11	10	5	8	10	6	0
Río Negro	76	3	14	9	8	11	7	11	10	3
Salta	205	26	43	18	19	23	20	28	20	8
San Juan	180	69	37	15	19	13	10	12	5	0
San Luis	70	5	15	15	5	7	7	11	5	0
Santa Cruz	41	1	14	9	5	2	3	3	3	1
Santa Fe	469	98	115	58	48	38	42	37	28	5
Santiago del Estero	111	12	17	6	14	14	9	20	19	0
Tucumán	593	334	82	48	24	28	24	30	22	1
Tierra del Fuego	11	0	1	0	3	0	2	4	1	0
Otros países	6	3	1	1	0	0	1	0	0	0
Lugar no especificado	109	13	21	13	12	10	7	4	1	28

TABLA 45: DEFUNCIONES FETALES SEGUN EDAD DE LA MADRE, POR JURISDICCION DE RESIDENCIA DE LA MADRE.
 REPUBLICA ARGENTINA - AÑO 2009

JURISDICCION DE RESIDENCIA DE LA MADRE	TOTAL DEFUNCIONES FETALES	EDAD DE LA MADRE								
		Menor de 15	De 15 a 19	De 20 a 24	De 25 a 29	De 30 a 34	De 35 a 39	De 40 a 44	De 45 y más	Sin especificar
REPUBLICA ARGENTINA	6.136	44	927	1.272	1.209	1.093	755	288	29	519
Ciud. Aut. de Buenos Aires	268	0	32	61	48	63	42	16	2	4
Buenos Aires	1.971	5	225	366	362	340	260	97	5	311
Partidos del Aglom. GBA	1.195	1	146	239	242	234	185	69	2	77
Catamarca	47	2	8	12	8	9	6	1	0	1
Córdoba	364	1	53	61	74	55	50	27	6	37
Corrientes	199	1	27	39	43	40	34	11	2	2
Chaco	190	6	40	42	36	29	24	7	0	6
Chubut	59	0	12	11	16	8	7	5	0	0
Entre Ríos	198	3	28	40	51	27	25	11	3	10
Formosa	185	2	38	42	45	33	14	5	2	4
Jujuy	139	3	29	37	17	23	15	2	1	12
La Pampa	32	1	3	6	11	6	5	0	0	0
La Rioja	26	0	1	4	5	9	6	1	0	0
Mendoza	276	0	42	66	53	70	30	14	1	0
Misiones	230	2	46	54	56	27	26	9	2	8
Neuquén	81	1	9	20	19	18	10	4	0	0
Río Negro	76	0	20	18	13	17	4	3	1	0
Salta	205	2	36	38	35	48	22	15	0	9
San Juan	180	1	30	45	44	26	28	6	0	0
San Luis	70	1	14	18	12	13	11	1	0	0
Santa Cruz	41	0	4	14	8	10	1	2	1	1
Santa Fe	469	9	93	98	93	92	59	24	1	0
Santiago del Estero	111	0	12	19	20	12	5	6	0	37
Tucumán	593	4	114	150	134	103	62	18	1	7
Tierra del Fuego	11	0	1	2	0	4	2	0	0	2
Otros países	6	0	0	2	0	2	1	1	0	0
Lugar no especificado	109	0	10	7	6	9	6	2	1	68

TABLA 46: DEFUNCIONES FETALES SEGUN CONDICION DEL FETO, POR JURISDICCION DE RESIDENCIA DE LA MADRE. - REPUBLICA ARGENTINA - AÑO 2009

JURISDICCION DE RESIDENCIA DE LA MADRE	TOTAL DEFUNCIONES FETALES	FETO MACERADO		
		Sí	No	Sin espec.
REPUBLICA ARGENTINA	6.136	3.174	2.240	722
Ciud. Aut. de Buenos Aires	268	90	145	33
Buenos Aires	1.971	1.520	254	197
Partidos del Aglom. GBA	1.195	892	210	93
Catamarca	47	21	22	4
Córdoba	364	152	173	39
Corrientes	199	78	82	39
Chaco	190	80	92	18
Chubut	59	28	27	4
Entre Ríos	198	79	108	11
Formosa	185	75	105	5
Jujuy	139	51	86	2
La Pampa	32	10	22	0
La Rioja	26	10	16	0
Mendoza	276	158	116	2
Misiones	230	92	105	33
Neuquén	81	29	52	0
Río Negro	76	38	36	2
Salta	205	0	2	203
San Juan	180	65	115	0
San Luis	70	31	39	0
Santa Cruz	41	12	25	4
Santa Fe	469	186	235	48
Santiago del Estero	111	55	54	2
Tucumán	593	278	280	35
Tierra del Fuego	11	5	4	2
Otros Países	6	2	4	0
Lugar no especificado	109	29	41	39

TABLA 47: DEFUNCIONES FETALES Y TASAS DE MORTALIDAD PERINATAL Y FETAL POR JURISDICCION DE RESIDENCIA DE LA MADRE.
 REPUBLICA ARGENTINA - AÑO 2009

JURISDICCION DE RESIDENCIA DE LA MADRE	DEFUNCIONES FETALES			TASAS DE MORTALIDAD			RAZON DE MORTALIDAD FETAL (4)
	TOTAL DEFUNCIONES FETALES	TARDIAS (22 semanas y más)	DE 1000 GR. Y MÁS	PERINATAL (1)	FETAL TOTAL (2)	FETAL POR PESO (3)	
REPUBLICA ARGENTINA	6.136	5.100	3.761	12,5	8,2	5,1	8,2
Ciud. Aut. de Buenos Aires	268	241	172	9,5	6,0	3,9	6,0
Buenos Aires	1.971	1.774	1.326	11,9	7,0	4,8	7,0
Partidos del Aglom. GBA	1.195	1.095	838	11,1	6,0	4,3	6,0
Catamarca	47	45	31	13,7	6,8	4,5	6,8
Córdoba	364	343	268	11,0	6,2	4,6	6,2
Corrientes	199	183	153	17,4	9,7	7,7	9,8
Chaco	190	171	125	15,9	8,7	5,9	8,8
Chubut	59	58	43	10,9	5,9	4,3	5,9
Entre Ríos	198	186	121	13,5	8,8	5,4	8,9
Formosa	185	110	81	17,9	15,2	6,8	15,5
Jujuy	139	123	76	15,2	10,4	5,8	10,5
La Pampa	32	31	22	13,9	5,8	4,0	5,8
La Rioja	26	24	19	9,7	4,2	3,1	4,2
Mendoza	276	263	209	12,1	8,0	6,1	8,0
Misiones	230	203	164	14,2	8,8	6,5	8,9
Neuquén	81	72	50	10,2	6,9	4,3	7,0
Río Negro	76	72	56	10,7	6,4	4,8	6,5
Salta	205	168	128	12,9	7,8	4,9	7,8
San Juan	180	111	74	12,9	12,2	5,1	12,4
San Luis	70	64	50	14,4	8,5	6,2	8,6
Santa Cruz	41	40	25	12,8	7,0	4,4	7,1
Santa Fe	469	367	251	11,6	8,6	4,7	8,7
Santiago del Estero	111	98	82	10,2	5,8	4,3	5,8
Tucumán	593	263	176	16,1	20,4	6,2	20,8
Tierra del Fuego	11	11	10	6,8	4,2	3,8	4,2
Otros países	6	3	2				
Lugar no especificado	109	76	47				

NOTAS:

- (1) Es el cociente entre la suma de las defunciones fetales tardías más las defunciones de menores de 7 días, y la suma de las defunciones fetales tardías más los nacidos vivos, por mil.
 (2) Es el cociente entre las defunciones fetales totales y el total de nacidos (vivos y muertos), por mil.
 (3) Es el cociente entre las defunciones fetales de 1000 gramos y más y el total de nacidos (vivos y muertos) de 1000 grs y más, por mil.
 (4) Es el cociente entre las defunciones fetales totales y el total de nacidos vivos, por mil.

TABLA 48: DEFUNCIONES FETALES SEGUN EDAD GESTACIONAL E INTERVALOS DE PESO.
 REPUBLICA ARGENTINA - AÑO 2009

PESO AL NACER	TOTAL DEFUNCIONES FETALES	E D A D G E S T A C I O N A L (en semanas)							
		Menos de 22	22 a 24	25 a 27	28 a 31	32 a 36	37 a 41	42 y más	Sin espec.
TOTAL	6.136	858	645	534	891	1.518	1.481	31	178
Menos de 500 gramos	879	700	127	46	0	0	0	0	6
de 500 a 999 gramos	1.308	140	508	353	250	34	0	0	23
de 1000 a 1499 gramos	779	0	0	127	387	237	20	0	8
de 1500 a 1999 gramos	672	0	0	0	202	391	72	0	7
de 2000 a 2499 gramos	643	0	0	0	35	409	185	0	14
de 2500 a 2999 gramos	588	0	0	0	0	243	335	4	6
de 3000 a 3499 gramos	592	0	0	0	0	113	463	7	9
de 3500 gramos y más	487	0	0	0	0	68	392	20	7
Sin especificar	188	18	10	8	17	23	14	0	98

TABLA 49 : DEFUNCIONES FETALES SEGUN AGRUPAMIENTO DE CAUSAS DE MUERTE E INTERVALOS DE PESO.
 REPUBLICA ARGENTINA - AÑO 2009

AGRUPAMIENTO DE CAUSAS	TOTAL DEFUNCIONES FETALES	INTERVALOS DE PESO (en gramos)								
		Menos de 500	De 500 a 999	De 1000 a 1499	De 1500 a 1999	De 2000 a 2499	De 2500 a 2999	De 3000 a 3499	De 3500 y más	Sin espec.
TODAS LAS CAUSAS	6.136	879	1.308	779	672	643	588	592	487	188
Feto afectado por factores maternos y por complicaciones del embarazo, del trabajo de parto y del parto	2.029	164	426	268	252	239	246	206	161	67
* Por condic.maternas no relac. con el embarazo presente	408	16	74	89	64	48	46	29	31	11
* Por complicaciones maternas del embarazo	225	63	94	25	14	8	5	5	5	6
* Por complicaciones placenta, cordón umbilical y membranas	1.356	83	253	151	171	181	188	162	117	50
* Por otras complicaciones del trabajo de parto y del parto	39	2	5	3	3	2	6	10	8	0
* Por influencias nocivas transmitidas a través de placenta	1	0	0	0	0	0	1	0	0	0
Trastornos relacionados con la duración de la gestación y del crecimiento fetal	157	26	74	17	14	10	4	1	2	9
* Retardo del crecimiento fetal y desnutrición fetal	154	26	74	17	14	10	4	0	0	9
* Trast. Relac.con embarazo prolongado y sobrepeso al nacer	3	0	0	0	0	0	0	1	2	0
Traumatismo del nacimiento	1	1	0	0	0	0	0	0	0	0
Hipoxia intrauterina	1.417	97	297	197	149	170	163	161	142	41
Otras afecciones respiratorias del recién nacido	17	1	1	2	0	0	2	3	7	1
Sepsis bacteriana del recién nacido	1	0	0	1	0	0	0	0	0	0
Trastornos hemorrágicos y hematológicos del feto	33	0	9	6	4	4	2	5	3	0
Muerte fetal de causa no especificada	1.782	536	341	176	168	135	122	145	110	49
Resto de afecciones perinatales	316	23	53	39	30	45	23	48	49	6
Anencefalia y malformaciones congénitas similares	65	9	23	13	6	3	2	5	1	3
Hidrocefalo congénito y espina bífida	14	0	4	2	2	3	0	1	1	1
Otras malformaciones congénitas del sistema nervioso	7	2	3	1	0	1	0	0	0	0
Malformaciones congénitas del corazón	15	0	4	1	2	1	3	2	1	1
Síndrome de Down y otras anomalías cromosómicas	33	3	6	5	6	3	5	3	1	1
Otras malformaciones congénitas	218	10	64	47	38	22	13	9	9	6
Todas las demás causas	31	7	3	4	1	7	3	3	0	3

GRAFICOS

**Tasas de Mortalidad Infantil (cada 1.000 nacidos vivos)
según jurisdicción de residencia de la madre. República Argentina. Año 2009.**

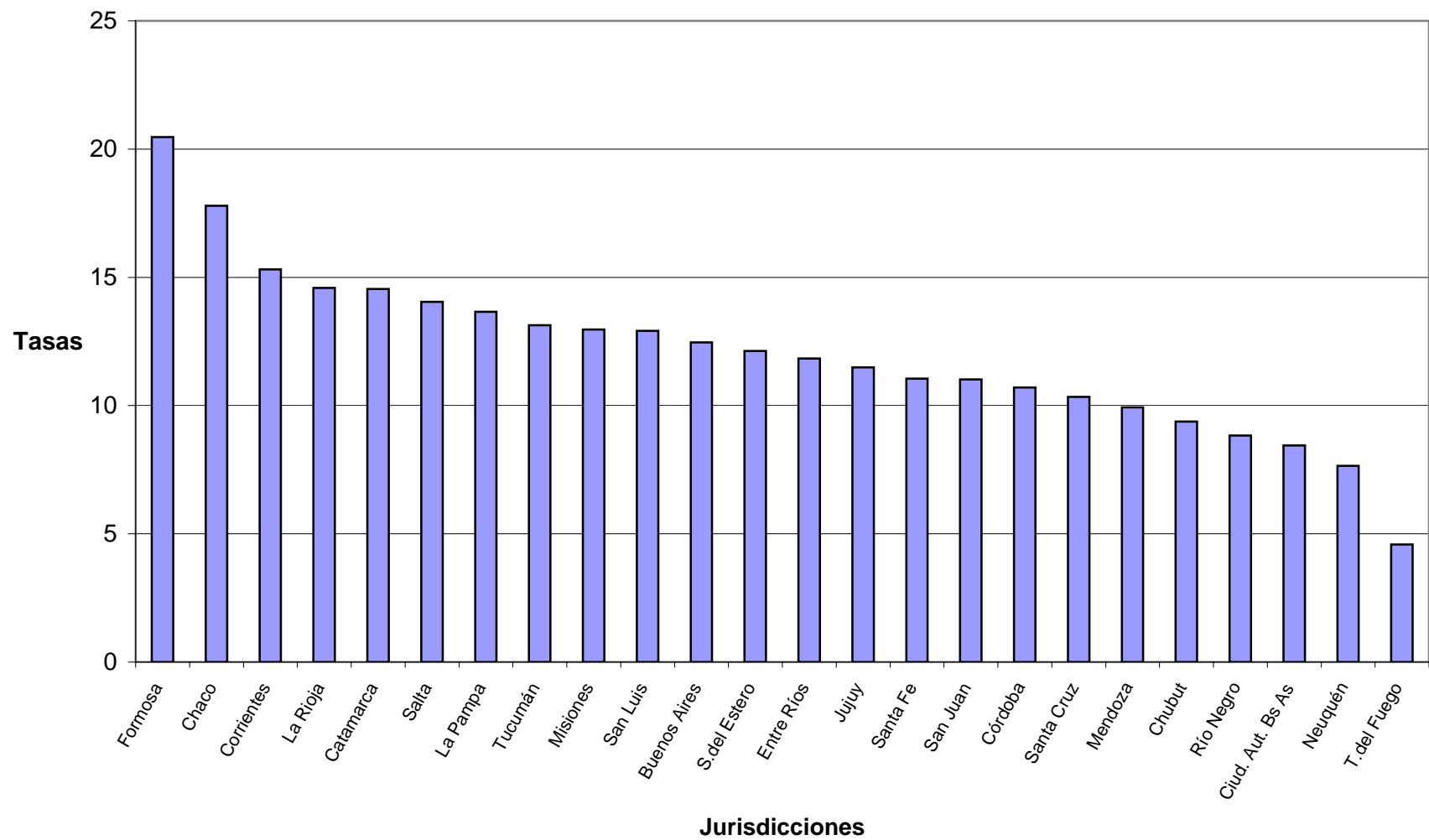

Distribución porcentual de las muertes neonatales según criterios de reducibilidad. República Argentina. Año 2009.

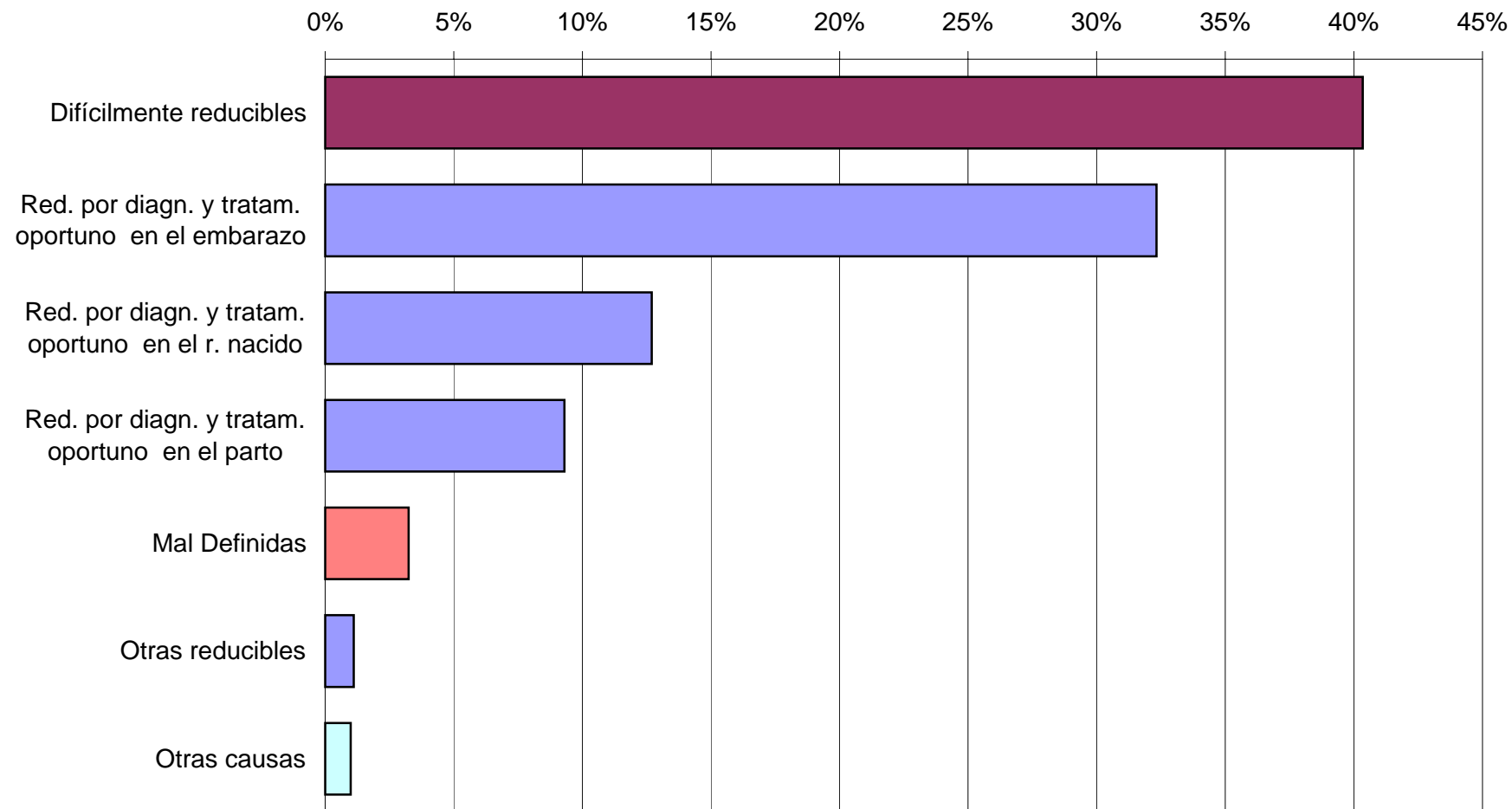

Distribución porcentual de las muertes postneonatales según criterios de reducibilidad. República Argentina. Año 2009.

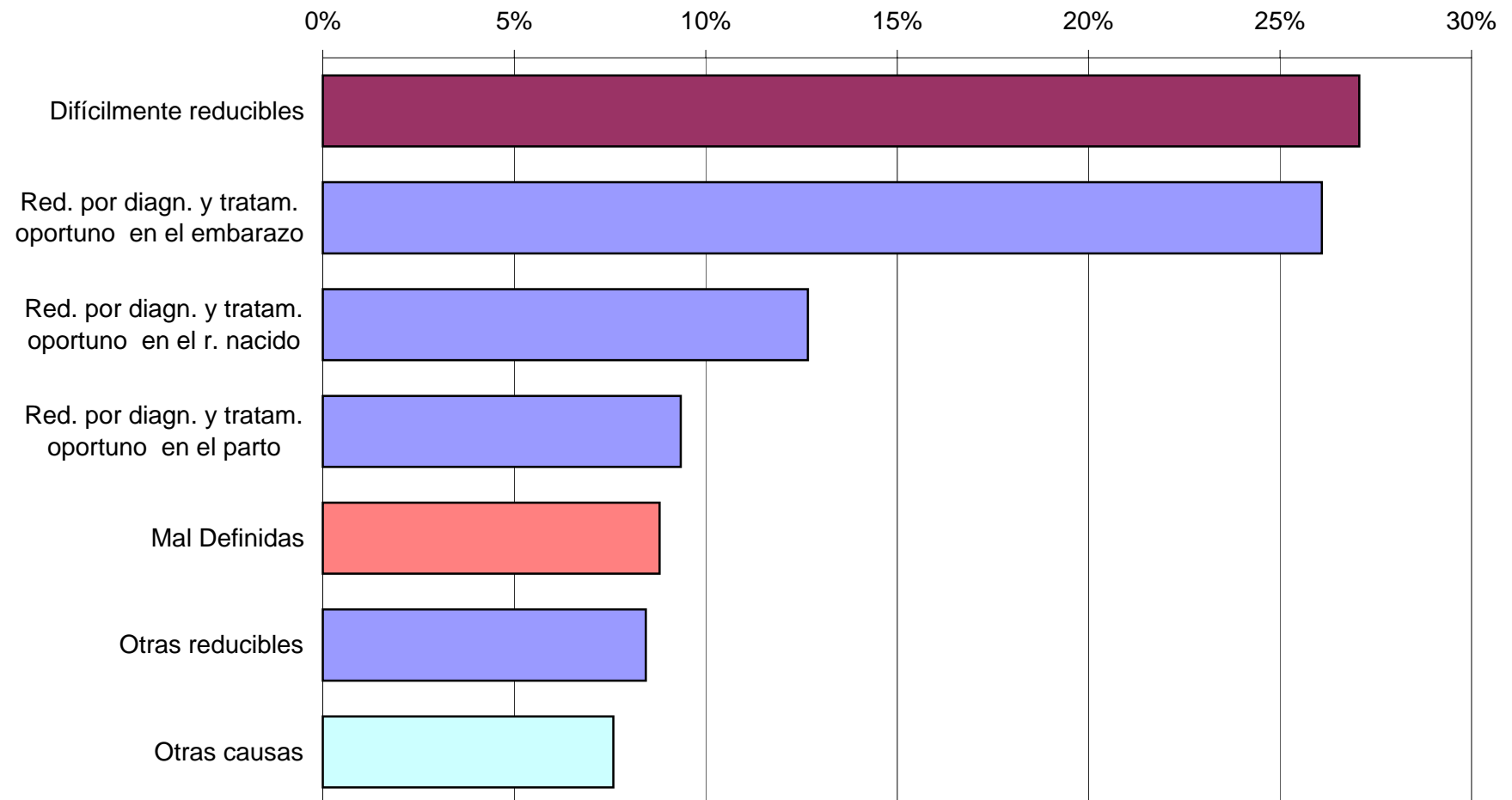

**Tasas de Mortalidad Infantil, Neonatal y Postneonatal (cada 1.000 nacidos vivos).
República Argentina. Años 1980-2009.**

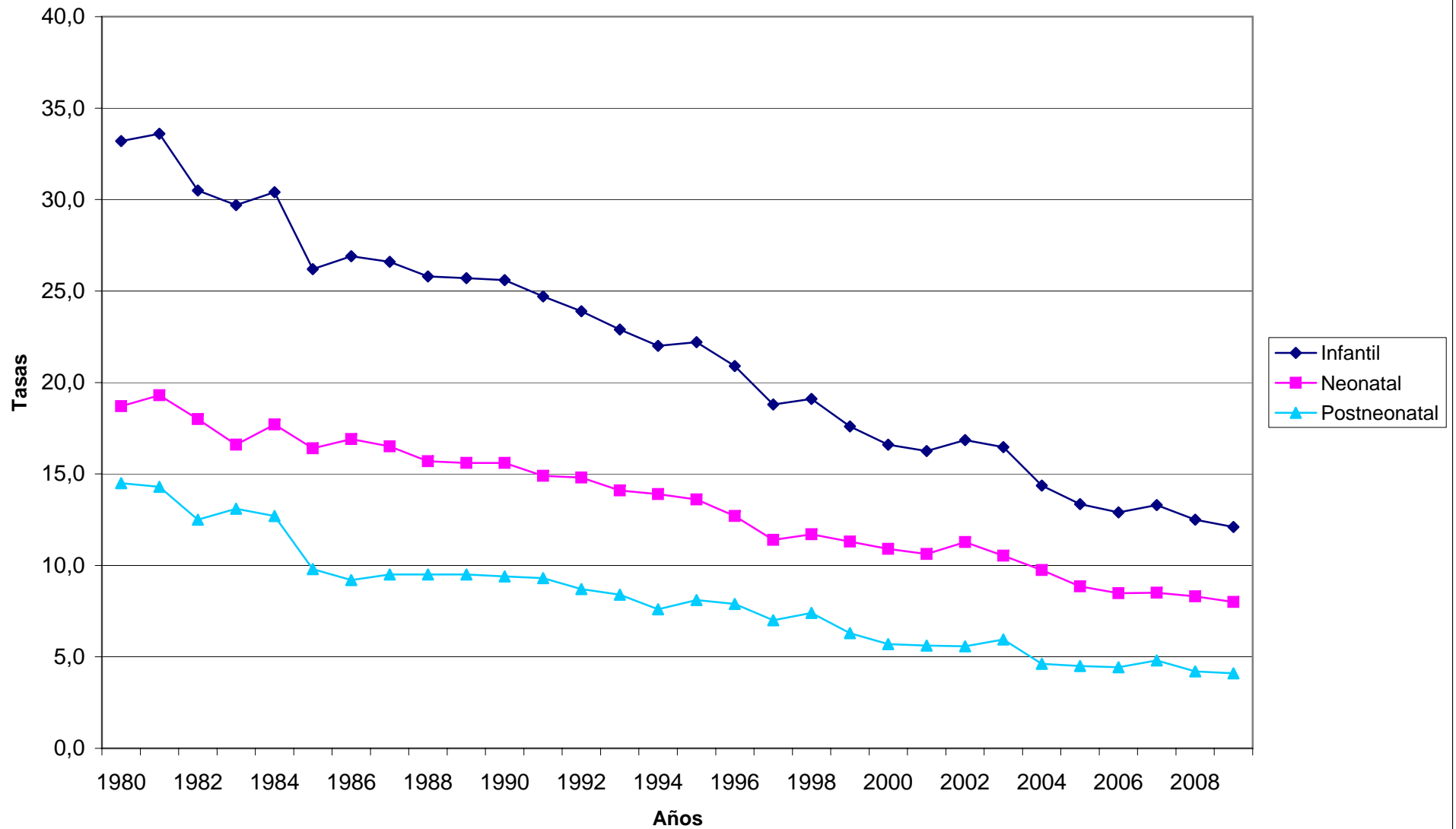

Tasas de mortalidad materna (cada 10.000 nacidos vivos) según jurisdicción de residencia. República Argentina. Año 2009

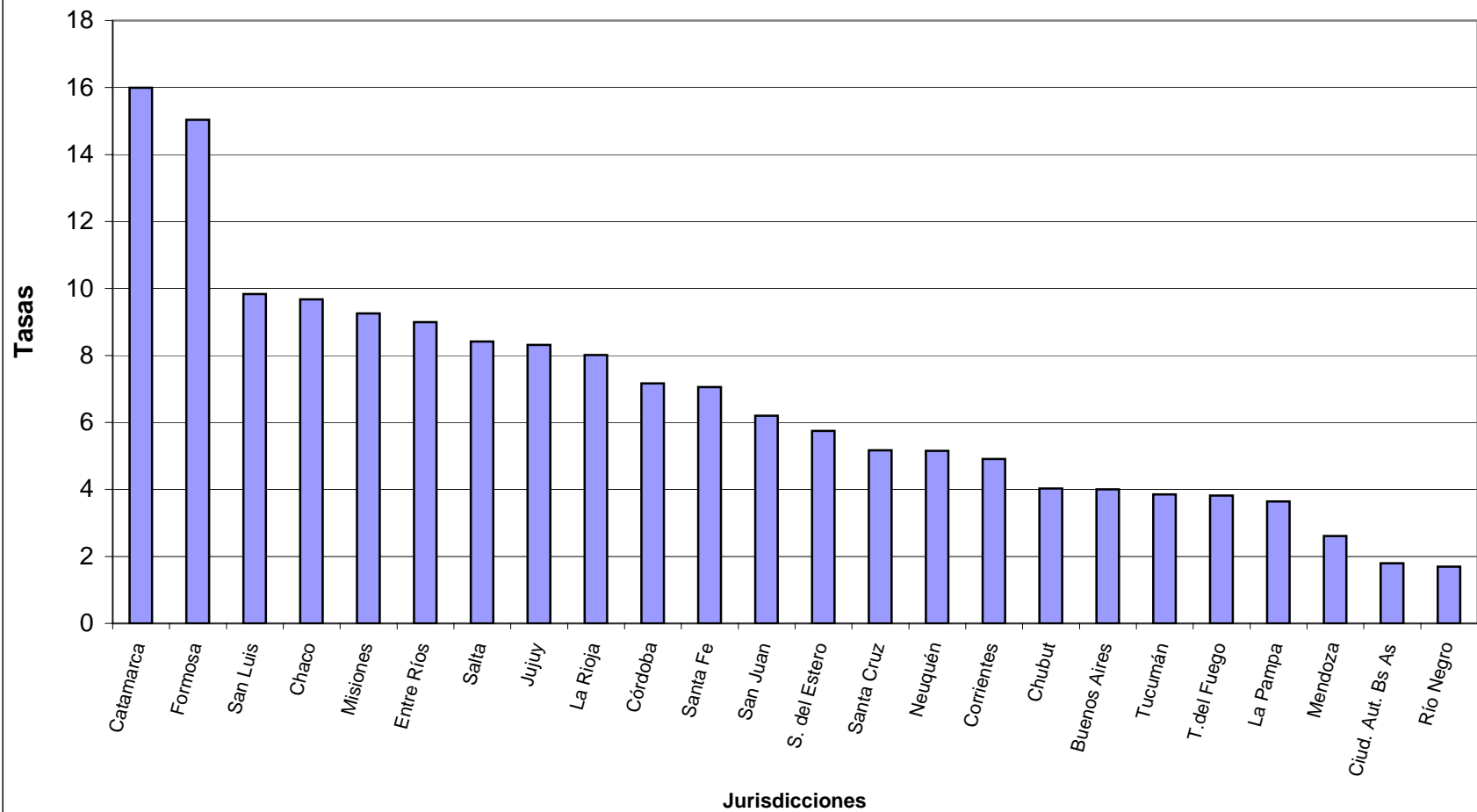

**Distribución porcentual de las muertes maternas según grupos de causas
República Argentina. Año 2009.**

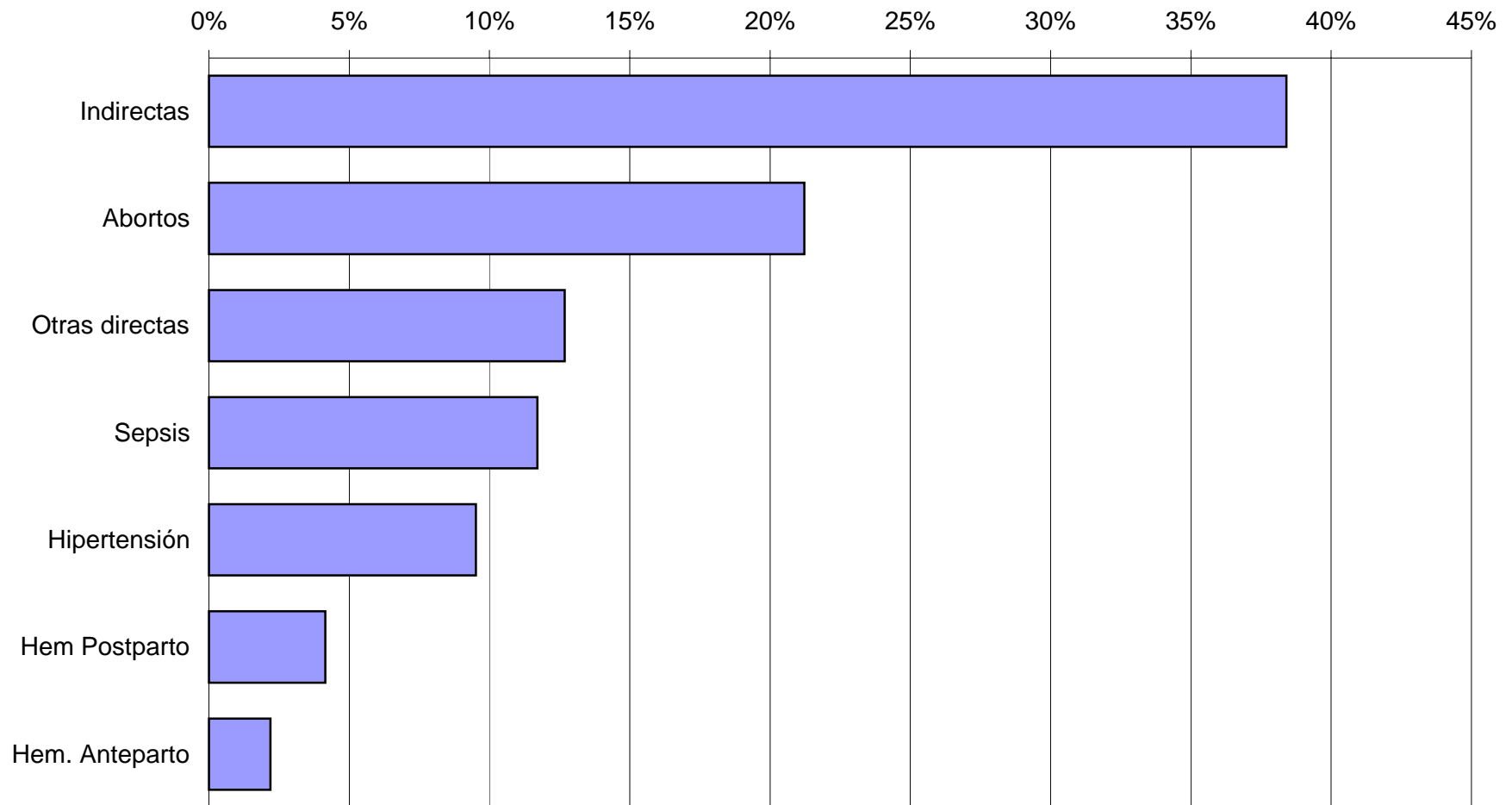

**Tasas de mortalidad materna cada 10.000 nacidos vivos
República Argentina. Años 1980-2009**

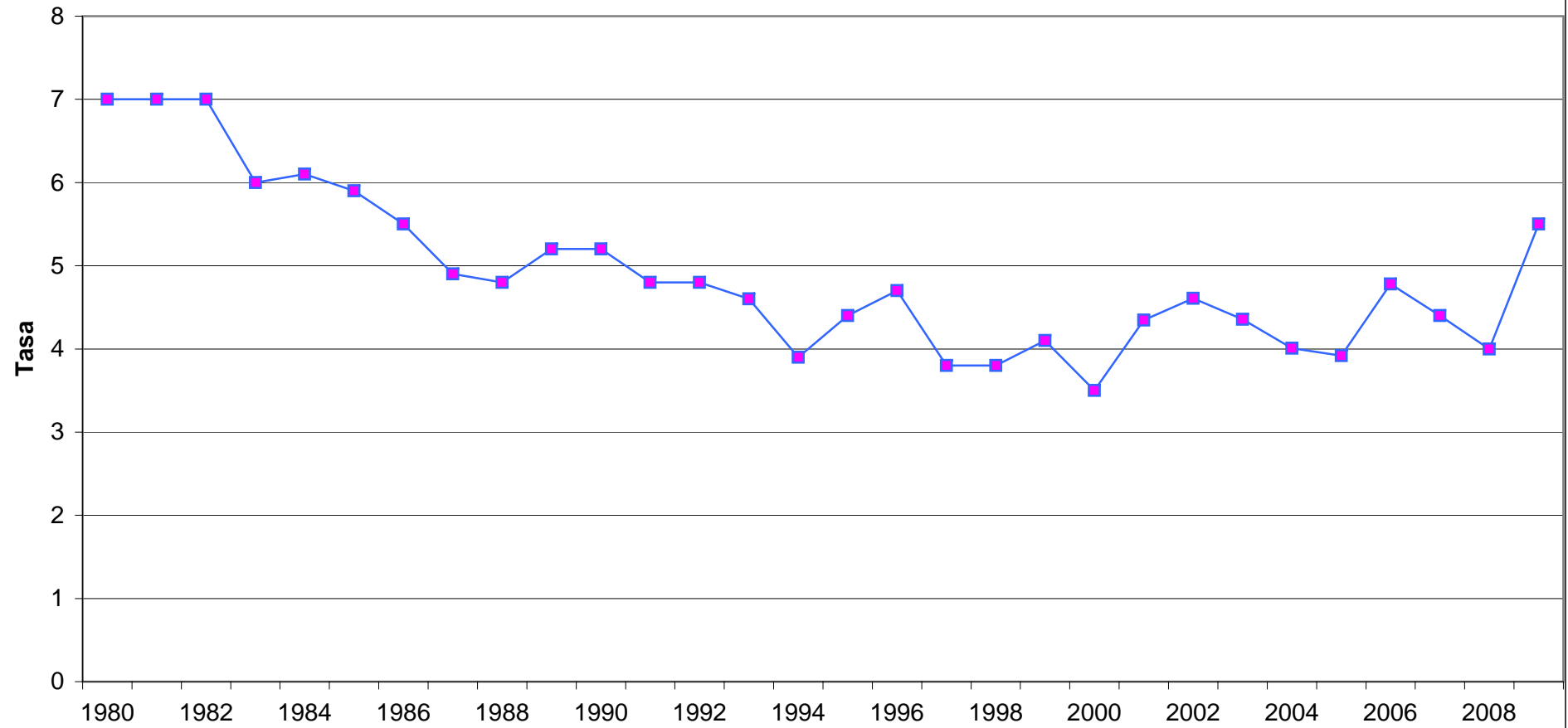

ANEXO

POBLACION SEGUN SEXO Y GRUPOS QUINQUENALES DE EDAD ESTIMADA AL 30 DE JUNIO DE 2009 POR JURISDICCION

AMBOS SEXOS

JURISDICCION	TOTAL	0 a 4	5 a 9	10 a 14	15 a 19	20 a 24	25 a 29	30 a 34	35 a 39	40 a 44	45 a 49	50 a 54	55 a 59	60 a 64	65 a 69	70 a 74	75 a 79	80 y más
Total del país	40.134.425	3.403.145	3.330.005	3.428.408	3.440.578	3.324.013	3.218.927	3.178.957	2.633.229	2.337.919	2.203.867	2.050.513	1.872.711	1.590.473	1.302.162	1.059.580	838.996	920.942
Ciud. Aut. Bs. As.	3.050.728	200.686	199.055	174.648	180.484	204.702	235.912	255.656	222.694	194.014	181.952	174.600	166.712	154.864	137.816	118.671	101.827	146.435
Buenos Aires	15.185.336	1.217.319	1.213.120	1.222.420	1.227.250	1.215.114	1.209.021	1.244.125	1.046.329	915.051	849.721	798.104	735.966	638.766	520.631	421.263	342.198	368.938
Catamarca	396.303	42.676	39.816	39.710	38.192	33.806	30.926	30.133	25.076	21.443	19.578	18.055	15.833	12.390	9.520	7.568	5.878	5.703
Córdoba	3.368.609	248.151	255.524	277.985	276.833	277.473	286.407	278.677	214.285	193.577	187.473	175.080	164.754	145.260	121.435	100.233	79.059	86.403
Corrientes	1.024.575	102.117	97.511	103.651	103.038	95.126	82.914	73.249	58.090	55.127	53.733	48.147	42.099	32.970	26.007	20.732	14.842	15.222
Chaco	1.061.638	105.665	100.742	115.660	113.238	100.658	86.061	74.687	60.215	56.426	55.296	49.874	41.718	31.266	24.758	20.054	14.171	11.149
Chubut	465.750	41.517	40.163	42.046	43.220	40.768	36.927	36.391	31.988	28.937	27.376	24.244	20.808	16.166	12.712	9.738	6.678	6.071
Entre Ríos	1.268.979	113.696	109.170	111.376	110.911	106.623	96.714	91.784	79.474	73.488	70.679	64.898	59.540	50.395	41.835	34.015	25.844	28.537
Formosa	547.726	59.047	53.612	61.116	62.387	52.223	41.093	35.685	30.693	29.490	28.168	24.588	20.609	15.513	12.154	9.564	6.434	5.350
Jujuy	689.231	71.543	66.440	70.555	70.127	61.988	56.573	52.512	43.429	37.143	33.559	29.984	26.515	21.079	16.823	13.148	9.388	8.425
La Pampa	337.521	27.117	26.218	27.954	29.765	28.521	24.999	24.443	22.277	20.657	19.885	18.058	16.601	14.266	12.181	9.625	7.264	7.690
La Rioja	348.251	32.253	31.081	34.995	35.483	30.679	29.569	29.433	22.882	20.004	18.306	15.997	13.811	10.644	8.136	6.276	4.527	4.175
Mendoza	1.747.801	155.906	146.362	149.331	154.025	149.230	139.963	134.734	110.253	95.843	90.697	88.089	83.568	71.232	57.404	45.438	36.336	39.390
Misiones	1.094.636	125.805	116.523	118.748	115.915	101.498	82.899	72.310	62.615	58.379	55.855	48.482	39.045	29.260	23.451	18.926	13.356	11.569
Neuquén	556.528	50.458	48.451	50.998	53.003	50.712	44.421	44.308	39.955	35.646	32.427	28.147	23.668	17.901	13.151	9.654	6.862	6.766
Río Negro	600.688	52.783	50.510	53.474	56.505	53.484	45.254	42.839	39.504	36.550	35.079	31.572	27.917	23.021	18.365	14.071	10.106	9.654
Salta	1.245.573	137.619	128.514	131.791	128.255	112.416	99.861	90.493	75.873	66.525	59.655	52.425	46.203	35.945	27.878	21.865	15.856	14.399
San Juan	705.378	69.352	65.981	65.327	63.717	58.678	55.037	54.065	45.898	38.731	35.858	33.825	31.651	26.738	20.762	15.718	11.920	12.120
San Luis	447.138	44.724	42.394	41.912	40.440	36.426	34.362	34.598	28.699	26.028	23.980	21.539	19.315	16.088	12.874	9.783	7.118	6.858
Santa Cruz	230.005	22.066	21.505	21.827	21.543	19.275	16.830	18.227	17.462	15.368	13.960	11.787	9.393	6.801	5.243	4.005	2.599	2.114
Santa Fe	3.264.095	252.309	247.810	258.062	269.951	274.411	272.776	259.584	203.416	186.126	183.350	172.639	159.947	138.117	117.343	99.431	79.402	89.421
Sgo. del Estero	874.519	78.953	80.514	97.125	93.979	80.725	71.786	66.488	53.475	45.761	42.137	38.970	34.481	27.365	21.744	17.523	12.316	11.177
Tucumán	1.493.488	138.821	136.852	145.160	139.626	128.222	129.468	124.386	88.775	78.124	75.595	74.047	67.632	51.213	37.869	30.881	24.133	22.684
Tierra del Fuego	129.929	12.562	12.137	12.537	12.691	11.255	9.154	10.150	9.872	9.481	9.548	7.362	4.925	3.213	2.070	1.398	882	692

FUENTE: INDEC, Dirección de Estadísticas Poblacionales, Programa Análisis Demográfico, datos inéditos.

POBLACION SEGUN SEXO Y GRUPOS QUINQUENALES DE EDAD ESTIMADA AL 30 DE JUNIO DE 2009 POR JURISDICCION

VARONES

JURISDICCION	TOTAL	0 a 4	5 a 9	10 a 14	15 a 19	20 a 24	25 a 29	30 a 34	35 a 39	40 a 44	45 a 49	50 a 54	55 a 59	60 a 64	65 a 69	70 a 74	75 a 79	80 y más
Total del país	19.657.086	1.731.906	1.693.267	1.742.200	1.746.747	1.683.868	1.621.994	1.592.477	1.314.010	1.160.710	1.079.970	982.902	892.548	743.658	590.001	451.135	328.715	300.978
Ciud. Aut. Bs. As.	1.409.151	102.159	101.319	88.181	90.192	99.593	112.450	122.947	108.545	95.260	87.113	81.207	75.359	66.678	55.797	45.090	36.180	41.081
Buenos Aires	7.413.408	621.367	618.118	622.293	624.134	616.321	612.041	626.882	523.436	452.329	413.196	377.322	344.051	295.778	235.814	178.222	132.194	119.910
Catamarca	198.851	21.632	20.125	20.097	19.402	17.259	15.757	15.331	12.796	10.976	10.045	9.120	7.925	6.072	4.427	3.367	2.453	2.067
Córdoba	1.644.068	126.197	129.765	140.962	140.295	140.367	144.535	140.324	107.891	96.520	91.923	83.796	78.147	67.294	54.707	42.788	31.053	27.504
Corrientes	507.937	51.477	49.202	52.457	52.264	48.443	41.817	36.127	28.761	27.333	26.559	23.694	21.135	16.125	11.964	8.942	6.163	5.474
Chaco	530.431	53.740	51.319	58.876	57.706	51.388	43.364	37.093	29.659	27.985	27.578	24.775	21.112	15.537	11.462	8.706	5.836	4.295
Chubut	233.178	21.029	20.369	21.578	22.011	20.749	18.912	18.453	16.032	14.518	13.795	12.022	10.278	7.936	6.091	4.432	2.770	2.203
Entre Ríos	624.569	57.700	55.302	56.646	56.338	54.097	49.091	46.522	40.238	37.057	35.061	31.355	29.003	24.041	19.218	14.321	9.687	8.892
Formosa	275.768	29.976	27.304	31.191	31.762	26.476	20.766	17.582	14.976	14.747	14.278	12.343	10.528	7.885	6.074	4.589	2.958	2.333
Jujuy	342.002	36.584	33.860	35.863	35.489	31.306	28.366	26.106	21.596	18.403	16.131	14.181	12.696	10.032	7.934	6.025	4.089	3.341
La Pampa	168.532	13.797	13.232	14.286	15.144	14.580	12.862	12.603	11.280	10.401	10.075	9.130	8.315	6.989	5.872	4.359	3.033	2.574
La Rioja	175.128	16.307	15.741	17.814	17.964	15.530	15.049	14.908	11.635	10.185	9.276	8.071	6.971	5.277	3.896	2.813	1.984	1.707
Mendoza	856.316	79.189	74.218	75.984	78.488	75.776	70.694	67.504	54.223	46.425	43.535	41.663	39.503	33.169	26.371	20.074	15.082	14.418
Misiones	551.932	64.179	59.399	60.251	59.061	51.852	41.656	35.950	31.284	29.327	28.307	24.596	20.049	14.750	11.468	8.950	6.057	4.796
Neuquén	277.083	25.777	24.760	25.977	26.881	25.815	22.473	22.009	19.761	17.651	15.923	13.790	11.562	8.726	6.321	4.406	2.871	2.380
Río Negro	300.336	27.015	25.892	27.290	28.726	27.372	22.967	21.372	19.585	18.036	17.234	15.426	13.792	11.406	8.998	6.631	4.499	4.095
Salta	619.935	69.481	64.956	66.891	65.032	56.979	49.764	44.416	37.488	33.191	29.585	25.649	22.524	17.318	13.452	10.277	7.163	5.769
San Juan	348.186	35.154	33.512	33.147	32.337	29.881	27.915	27.421	22.887	19.140	17.454	15.887	15.007	12.555	9.468	6.818	4.985	4.618
San Luis	224.238	22.874	21.657	21.278	20.506	18.543	17.485	17.482	14.647	13.326	12.062	10.643	9.613	7.909	6.101	4.491	3.035	2.586
Santa Cruz	116.562	11.229	10.977	11.062	10.881	9.872	8.752	9.309	8.716	7.744	7.202	6.077	4.814	3.442	2.574	1.909	1.162	840
Santa Fe	1.592.159	128.449	126.005	130.988	136.928	139.293	138.421	130.958	101.992	92.895	90.272	83.062	76.764	64.409	52.843	41.751	29.922	27.207
Sgo. del Estero	441.872	39.969	40.716	49.289	47.922	41.604	37.018	33.610	27.173	23.494	21.338	19.625	17.779	13.862	10.512	8.082	5.408	4.471
Tucumán	739.415	70.279	69.350	73.447	70.871	64.952	65.098	62.541	44.566	38.953	36.986	35.567	33.044	24.782	17.637	13.452	9.747	8.143
Tierra del Fuego	66.029	6.346	6.169	6.352	6.413	5.820	4.741	5.027	4.843	4.814	5.042	3.901	2.577	1.686	1.000	640	384	274

FUENTE: INDEC, Dirección de Estadísticas Poblacionales, Programa Análisis Demográfico, datos inéditos.

POBLACION SEGUN SEXO Y GRUPOS QUINQUENALES DE EDAD ESTIMADA AL 30 DE JUNIO DE 2009 POR JURISDICCION

MUJERES

JURISDICCION	TOTAL	0 a 4	5 a 9	10 a 14	15 a 19	20 a 24	25 a 29	30 a 34	35 a 39	40 a 44	45 a 49	50 a 54	55 a 59	60 a 64	65 a 69	70 a 74	75 a 79	80 y más
Total del país	20.477.339	1.671.239	1.636.738	1.686.208	1.693.831	1.640.145	1.596.933	1.586.480	1.319.219	1.177.209	1.123.897	1.067.611	980.163	846.815	712.161	608.445	510.281	619.964
Ciud. Aut. Bs. As.	1.641.577	98.527	97.736	86.467	90.292	105.109	123.462	132.709	114.149	98.754	94.839	93.393	91.353	88.186	82.019	73.581	65.647	105.354
Buenos Aires	7.771.928	595.952	595.002	600.127	603.116	598.793	596.980	617.243	522.893	462.722	436.525	420.782	391.915	342.988	284.817	243.041	210.004	249.028
Catamarca	197.452	21.044	19.691	19.613	18.790	16.547	15.169	14.802	12.280	10.467	9.533	8.935	7.908	6.318	5.093	4.201	3.425	3.636
Córdoba	1.724.541	121.954	125.759	137.023	136.538	137.106	141.872	138.353	106.394	97.057	95.550	91.284	86.607	77.966	66.728	57.445	48.006	58.899
Corrientes	516.638	50.640	48.309	51.194	50.774	46.683	41.097	37.122	29.329	27.794	27.174	24.453	20.964	16.845	14.043	11.790	8.679	9.748
Chaco	531.207	51.925	49.423	56.784	55.532	49.270	42.697	37.594	30.556	28.441	27.718	25.099	20.606	15.729	13.296	11.348	8.335	6.854
Chubut	232.572	20.488	19.794	20.468	21.209	20.019	18.015	17.938	15.956	14.419	13.581	12.222	10.530	8.230	6.621	5.306	3.908	3.868
Entre Ríos	644.410	55.996	53.868	54.730	54.573	52.526	47.623	45.262	39.236	36.431	35.618	33.543	30.537	26.354	22.617	19.694	16.157	19.645
Formosa	271.958	29.071	26.308	29.925	30.625	25.747	20.327	18.103	15.717	14.743	13.890	12.245	10.081	7.628	6.080	4.975	3.476	3.017
Jujuy	347.229	34.959	32.580	34.692	34.638	30.682	28.207	26.406	21.833	18.740	17.428	15.803	13.819	11.047	8.889	7.123	5.299	5.084
La Pampa	168.989	13.320	12.986	13.668	14.621	13.941	12.137	11.840	10.997	10.256	9.810	8.928	8.286	7.277	6.309	5.266	4.231	5.116
La Rioja	173.123	15.946	15.340	17.181	17.519	15.149	14.520	14.525	11.247	9.819	9.030	7.926	6.840	5.367	4.240	3.463	2.543	2.468
Mendoza	891.485	76.717	72.144	73.347	75.537	73.454	69.269	67.230	56.030	49.418	47.162	46.426	44.065	38.063	31.033	25.364	21.254	24.972
Misiones	542.704	61.626	57.124	58.497	56.854	49.646	41.243	36.360	31.331	29.052	27.548	23.886	18.996	14.510	11.983	9.976	7.299	6.773
Neuquén	279.445	24.681	23.691	25.021	26.122	24.897	21.948	22.299	20.194	17.995	16.504	14.357	12.106	9.175	6.830	5.248	3.991	4.386
Río Negro	300.352	25.768	24.618	26.184	27.779	26.112	22.287	21.467	19.919	18.514	17.845	16.146	14.125	11.615	9.367	7.440	5.607	5.559
Salta	625.638	68.138	63.558	64.900	63.223	55.437	50.097	46.077	38.385	33.334	30.070	26.776	23.679	18.627	14.426	11.588	8.693	8.630
San Juan	357.192	34.198	32.469	32.180	31.380	28.797	27.122	26.644	23.011	19.591	18.404	17.938	16.644	14.183	11.294	8.900	6.935	7.502
San Luis	222.900	21.850	20.737	20.634	19.934	17.883	16.877	17.116	14.052	12.702	11.918	10.896	9.702	8.179	6.773	5.292	4.083	4.272
Santa Cruz	113.443	10.837	10.528	10.765	10.662	9.403	8.078	8.918	8.746	7.624	6.758	5.710	4.579	3.359	2.669	2.096	1.437	1.274
Santa Fe	1.671.936	123.860	121.805	127.074	133.023	135.118	134.355	128.626	101.424	93.231	93.078	89.577	83.183	73.708	64.500	57.680	49.480	62.214
Sgo. del Estero	432.647	38.984	39.798	47.836	46.057	39.121	34.768	32.878	26.302	22.267	20.799	19.345	16.702	13.503	11.232	9.441	6.908	6.706
Tucumán	754.073	68.542	67.502	71.713	68.755	63.270	64.370	61.845	44.209	39.171	38.609	38.480	34.588	26.431	20.232	17.429	14.386	14.541
Tierra del Fuego	63.900	6.216	5.968	6.185	6.278	5.435	4.413	5.123	5.029	4.667	4.506	3.461	2.348	1.527	1.070	758	498	418

FUENTE: INDEC, Dirección de Estadísticas Poblacionales, Programa Análisis Demográfico, datos inéditos.

CANTIDAD Y PORCENTAJE DE DEFUNCIONES POR CAUSAS MAL DEFINIDAS SEGUN JURISDICCION DE OCURRENCIA Y GRUPOS DE EDAD
 REPUBLICA ARGENTINA - AÑO 2009

JURISDICCION DE OCURRENCIA	DEFUNCIONES		PORCENTAJE DE DEFUNCIONES CON CAUSAS MAL DEFINIDAS							
	TODAS LAS CAUSAS	SUBT. MAL DEFINIDAS	Todas las edades	Menores de 15	De 15 a 29	De 30 a 44	De 45 a 59	De 60 a 74	De 75 y más años	Sin especificar
TOTAL PAÍS	304.525	26.168	8,6	6,3	4,4	6,1	7,3	8,1	9,8	14,7
Ciud. Aut. de Buenos Aires	39.806	261	0,7	1,0	0,4	0,7	1,1	0,8	0,5	0,0
Buenos Aires	117.497	11.791	10,0	9,1	4,6	6,2	7,0	8,9	11,9	10,9
Partidos del Aglom. GBA	72.900	5.112	7,0	9,4	4,8	5,4	5,1	6,5	7,8	7,8
Catamarca	2.145	160	7,5	8,3	4,9	4,4	6,2	6,9	8,5	25,0
Córdoba	26.643	1.856	7,0	8,4	5,9	8,8	9,1	6,6	6,5	0,0
Corrientes	6.418	925	14,4	5,6	5,7	10,5	10,8	12,8	19,5	21,0
Chaco	6.647	840	12,6	5,1	6,3	7,3	10,1	13,2	16,7	15,4
Chubut	2.678	181	6,8	0,9	3,8	5,4	5,5	5,5	8,9	44,4
Entre Ríos	9.320	1.540	16,5	10,9	8,9	11,9	13,1	14,3	20,0	36,8
Formosa	3.220	171	5,3	3,8	2,4	3,2	3,5	5,6	7,1	0,0
Jujuy	3.799	399	10,5	3,5	2,5	8,4	10,5	10,1	13,1	27,3
La Pampa	2.309	103	4,5	1,2	0,0	1,0	0,7	3,8	6,4	-
La Rioja	1.908	173	9,1	7,4	0,9	4,8	8,5	7,7	12,1	20,0
Mendoza	12.339	327	2,7	1,1	2,6	2,2	1,8	2,3	3,1	-
Misiones	5.809	750	12,9	8,1	6,4	7,3	10,8	11,8	17,2	42,5
Neuquén	2.542	60	2,4	4,6	0,7	1,7	3,4	2,2	2,1	0,0
Río Negro	3.622	402	11,1	4,3	2,6	5,5	9,0	11,0	14,2	6,7
Salta	6.862	405	5,9	3,6	2,5	2,9	5,7	5,5	7,6	-
San Juan	4.431	46	1,0	2,0	1,5	0,5	0,4	0,9	1,2	-
San Luis	2.687	4	0,1	0,8	1,1	0,0	0,3	0,0	0,1	-
Santa Cruz	1.114	61	5,5	6,9	3,1	4,8	5,3	5,8	5,6	-
Santa Fe	27.655	3.390	12,3	7,9	5,6	10,7	13,2	12,3	12,7	30,8
Santiago del Estero	5.301	887	16,7	7,2	9,6	14,0	14,4	16,4	20,2	15,5
Tucumán	9.365	1.415	15,1	4,2	6,0	9,6	10,2	13,9	19,8	42,4
Tierra del Fuego	359	10	2,8	0,0	3,6	0,0	4,7	1,8	3,2	-

NOTAS:

- En el total país se incluyen las defunciones de jurisdicción de ocurrencia no especificada.
- En todas las edades se incluyen las defunciones de edad no especificada.
- El porcentaje en cursiva indica que el total de defunciones de ese grupo de edad es menor a 100 muertes

ANEXO METODOLOGICO

DEFINICIONES, CONCEPTOS E INDICADORES UTILIZADOS

DEFINICIONES Y CONCEPTOS

Nacido vivo

Es la expulsión o extracción completa del cuerpo de la madre prescindiendo de la duración del embarazo, de un producto de la concepción que, después de tal separación, respire o manifieste cualquier otro signo de vida, tal como el latido del corazón, pulsaciones del cordón umbilical, o movimiento efectivo de músculos voluntarios, haya o no haya sido cortado el cordón umbilical y esté o no unida la placenta; cada producto de tal alumbramiento se considera nacido vivo. (1)

Matrimonio

Es la unión legal, conforme a derecho, de dos personas de sexo diferente. (1)

Defunción

Es la desaparición permanente de todo signo de vida, cualquiera que sea el tiempo transcurrido desde el nacimiento con vida (cesación post-natal de las funciones vitales sin posibilidad de resucitar). Por tanto, esta definición excluye las defunciones fetales. (4)

Defunción Fetal

Es la muerte ocurrida con anterioridad a la expulsión completa o extracción del cuerpo de la madre de un producto de la concepción, cualquiera que haya sido la duración del embarazo; la defunción se señala por el hecho de que, después de tal separación, el feto no respira ni muestra cualquier otro signo de vida, tal como el latido del corazón, la pulsación del cordón umbilical o el movimiento efectivo de músculos voluntarios. (4)

Momento de la defunción fetal

El momento de la muerte fetal hace referencia a si la defunción ocurrió antes del parto (anteparto) o durante el parto (intraparto). A partir del año 2001, por recomendaciones de expertos, esta información se solicita a través de la pregunta "El feto presentaba señales de maceración".

Lugar de residencia habitual

Es la localización geográfica o dirección donde reside habitualmente la persona de que se trate.

Este no necesita ser el mismo lugar en que aquella persona se encontraba en el momento en que ocurrió el hecho o su residencia legal. A los efectos de la tabulación, el lugar de residencia debe determinarse de la siguiente manera:

- para nacidos vivos: lugar de residencia de la madre en el momento del alumbramiento del nacido vivo;

- para defunciones fetales: lugar de residencia de la madre en el momento de la expulsión del feto muerto;

- para defunciones: en las de menores de un año, lugar de residencia de la madre en el momento de la muerte del niño (o la del niño si la madre ha muerto); y lugar de residencia del fallecido al morir para el resto de las edades. (1)

Lugar de ocurrencia

Es la localización geográfica o dirección donde ha ocurrido el nacimiento, la defunción, la defunción fetal, etc. (1)

Edad

Es el intervalo de tiempo estimado o calculado entre el día, mes y año del nacimiento, y el día, mes y año en que ocurre el hecho expresado en unidad solar de máxima amplitud que se haya completado, o sea, años para los adultos y niños; y meses, semanas, días, horas o minutos de vida, la unidad que sea más adecuada, para los niños de menos de un año de edad. (1)

Nivel de instrucción

Es el grado más alto completado, dentro del nivel más avanzado que se ha cursado, de acuerdo a las características del sistema educacional del país, considerando tanto los niveles primario, secundario, terciario y universitario del sistema educativo no reformado, como la categorización del sistema educativo reformado (ciclos de Educación General Básica y Polimodal).

Pertenencia o asociación a sistemas de atención de la salud

Es la condición de afiliación a algún sistema de atención de la salud (obra social, plan privado, mutual, plan o seguro público etc.)

A los efectos de la tabulación, la pertenencia o asociación a algún sistema de atención de la salud se determina de la siguiente manera:

- Para nacidos vivos y defunciones de menores de 1 año pertenencia o asociación de la madre a algún sistema de atención de la salud
- Para fallecidos de 1 año de edad o más pertenencia o asociación del fallecido a algún sistema de atención de la salud

Las categorías de pertenencia o asociación son:

- Obra Social: sistema de atención de la salud caracterizado por la afiliación obligatoria de todas las personas que trabajan en relación de dependencia.
- Plan de salud privado o Mutual: sistema de atención de la salud caracterizado por la adhesión o asociación voluntaria.
- Plan o Seguro público: sistema de cobertura organizado y financiado por el Estado Nacional y/o Provincial y/o Municipal para personas que no están afiliadas a algún sistema de atención de la salud.

Peso al nacer

Es la primera medición del peso del feto o recién nacido hecha después del nacimiento. Dicho peso debe ser tomado preferentemente dentro de la primera hora de vida, antes de que ocurra la pérdida post-natal importante de peso. Se define como **Bajo peso al nacer** al inferior a 2.500 gramos (hasta 2.499 gramos inclusive) .

Tiempo de gestación

La duración de la gestación se mide a partir del primer día del último período menstrual normal. La edad gestacional se expresa en días o en semanas completas.

- Pretérmino: menos de 37 semanas completas (menos de 259 días).
- A término: de 37 a 41 semanas completas (259 a 293 días).
- Postérmino: 42 semanas completas o más (294 días o más).

Número de orden de nacido vivo

Es el número de orden del nacido vivo que está siendo registrado, en relación con todos los nacidos vivos anteriores que ha tenido la madre.

Situación conyugal de la madre

Hace referencia a si la madre, al momento del nacimiento o de producirse la defunción de un menor de 14 años o la defunción fetal, se encontraba conviviendo en pareja o no, sin importar si la unión es con el padre biológico, pareja o compañero. (2)

Asistente o persona que atendió el nacimiento y el parto

Es la persona que asistió a la madre en el parto de un nacido vivo o de un feto nacido muerto. Los datos deben recogerse de manera que permitan distinguir los nacimientos y las defunciones fetales según hayan sido asistidos por: médico, partera, comadre, sin atención, otros y sin especificar.

Local de ocurrencia

Es el sitio donde ocurrió el hecho. A los efectos de la tabulación el local de ocurrencia debe determinarse de la siguiente manera:

- Establecimiento de salud: es el lugar donde se brinda asistencia médica y / u obstétrica; puede ser hospital, clínica, maternidad, centro asistencial, etc. A su vez también puede ser categorizado en público o de otra dependencia (privado, obra social, etc.).
- Vivienda o domicilio particular: cualquier otro domicilio no institucional, es decir, casa donde una persona vive o se hospeda.
- Otro lugar: si ocurrió en algún otro lugar. Ej. a bordo de un transporte, en la vía pública, en la cárcel, en el lugar de trabajo, etc.
- Se ignora. (2) (3)

Causa de defunción

Son todas aquellas enfermedades, estados morbosos o lesiones que produjeron la muerte, o que contribuyeron a ella y las circunstancias del accidente o de la violencia que produjo dichas lesiones. (4)

Causa básica de la defunción

Es a) la enfermedad o lesión que inició la cadena de acontecimientos patológicos que condujeron directamente a la muerte o b) las circunstancias del accidente o violencia que produjo la lesión fatal. (4)

Muerte materna

Es la defunción de una mujer mientras está embarazada o dentro de los 42 días siguientes a la terminación del embarazo, independientemente de la duración y el sitio del embarazo, debido a cualquier causa relacionada con o agravada por el embarazo mismo o su atención pero no por causas accidentales o incidentales. (4)

La Clasificación Estadística Internacional de Enfermedades y Problemas Relacionados con la Salud - Décima Revisión (CIE-10) mantiene esta definición y propone la consideración de una nueva categoría: **muerte materna tardía**. Se define como tal a la muerte de una mujer por causas obstétricas directas o indirectas, ocurrida después de los 42 días pero antes de un año de la terminación del embarazo.

No obstante, a los fines de las comparaciones nacionales e internacionales, la tasa de mortalidad materna deberá ser calculada sin incluir las defunciones maternas tardías.

CONCEPTOS E INDICADORES UTILIZADOS

Las estadísticas vitales proporcionan información referente a la dinámica de la población, y son ampliamente utilizadas para el cálculo de indicadores de gran importancia para el sector salud.

El **NIVEL de RIESGO** de la población se estima sobre la base de indicadores que miden variables socio-económico-culturales, biológicas y otras en las cuales ya se ha demostrado fuerte asociación con resultados deficitarios (muerte, enfermedad o secuelas). El concepto de riesgo es netamente probabilístico, ya que el alto o bajo riesgo se asocia con alta o baja posibilidad de que suceda un daño.

En salud materno infantil una serie de factores maternos se asocian frecuentemente con daño del niño (muerte o enfermedad). Conocerlos permite establecer medidas preventivas para el grupo que más lo necesite (Alto Riesgo) y de esta forma optimizar la distribución de los recursos disponibles, con los consiguientes mejores resultados, al contribuir a racionalizar la atención de la salud.

El **SISTEMA DE SALUD** hace referencia no sólo a la atención médica, sino también a todos los factores vinculados directa o indirectamente con problemas de la salud, como vivienda, saneamiento, accesibilidad a los sistemas de atención, alimentación, etc. Su evaluación no es una tarea sencilla, ya que la misma no puede ser expresada exclusivamente a través de los resultados, en la medida en que éstos están influenciados fuertemente por el nivel de riesgo de la población que se asiste.

Los **RESULTADOS** son función de las dos variables anteriores (Riesgo Poblacional y Sistema de Salud) y ellos pueden ser medidos a través del daño (muerte, enfermedad y/o secuela).

Lugar de residencia habitual

Para el estudio de las variaciones de la natalidad y la mortalidad es fundamental clasificar los nacimientos y las defunciones, registrados en el país, de acuerdo con el lugar de residencia habitual. De esta manera cada provincia podrá:

- disponer del número efectivo de nacimientos y defunciones que acaecieron entre los residentes de esa jurisdicción, independientemente del lugar de ocurrencia. En las tabulaciones según lugar de ocurrencia influye la concentración de los servicios de salud en ciertas áreas geográficas;
- calcular el crecimiento vegetativo;
- vincular los datos con los de los censos de población y calcular las tasas para cada subdivisión geográfica sobre la base de la población correspondiente.

Para comparaciones entre zonas geográficas deberían emplearse únicamente las tabulaciones según lugar de residencia.

Edad

El estudio de la estructura por edad reviste especial interés, dado que la fecundidad y la mortalidad, están estrechamente relacionadas con la edad de los individuos. Por esto la información sobre la edad es esencial para los estudios demográficos y los programas de salud. La tabulación de los nacidos vivos por edad de la madre permite, por ejemplo, el estudio de los diferenciales de fecundidad, el cálculo de tasas de reproducción, etc. La clasificación de las defunciones según edad y sexo proporciona la información básica para la construcción de las tablas de vida y las proyecciones de población. Al hacer referencia al concepto de riesgo, se podrá visualizar la importancia de la edad desde el punto de vista del sector salud.

Natalidad

La **TASA BRUTA DE NATALIDAD** relaciona todos los nacimientos acaecidos en una población dada con la población total. Es un índice de la velocidad relativa con que aumenta la población mediante los nacimientos. Influyen sobre la natalidad factores tales como la composición por edad (cuanto más joven es la población mayor es la tasa de natalidad), el nivel socio-económico (a menor nivel mayor tasa de natalidad) y la fecundidad propiamente dicha, con los que se puede evaluar en forma indirecta el mayor riesgo de una población. En general las altas tasas de natalidad se acompañan de otros factores de riesgo.

La tasa bruta de natalidad sola no debe usarse para comparar el nivel de fecundidad de dos poblaciones, por cuanto no toma en cuenta las diferencias en la estructura de las mismas, especialmente con respecto a la composición por edad de la población femenina.

TASA BRUTA DE NATALIDAD

$$\text{Tasa bruta anual de natalidad} = \frac{\text{Nro. de nacidos vivos registrados en la población de una zona geográfica dada durante un año dado}}{\text{Población total de la zona geográfica dada en mitad del mismo año}} \times 1000$$

Se consideran nacidos vivos registrados a los ocurridos en el año de registro y en el año inmediato anterior.

Edad de la madre

La edad de la madre es un factor que se asocia fuertemente con el posible daño del niño (muerte o enfermedad). Esto ha sido estudiado en diferentes países y verificado para la Argentina en diferentes investigaciones. (5)

Este tipo de estudios, permite cuantificar los grupos de riesgo, o sea aquellos grupos que tengan mayor posibilidad de daño (Alto Riesgo) o menor (Bajo Riesgo). Este enfoque basado en el concepto de riesgo, tiene gran trascendencia desde el punto de vista sanitario y con miras a encararlo de esta forma, se adoptó en el estudio mencionado la clasificación propuesta por Buttler y Bonham en 1958 (6) y utilizada con éxito en numerosos estudios ulteriores. Las madres son categorizadas en tres niveles de riesgo en relación con su edad:

- ALTO RIESGO - Menos de 20 años.
- BAJO RIESGO - Entre 20 y 34 años.
- RIESGO INTERMEDIO - Mayores de 34 años.

Desde el punto de vista de la atención materno infantil se define como RIESGO a la mayor probabilidad de producirse DAÑO (muerte, enfermedad y/o secuela) en el período de referencia (en este caso el primer año de vida). La edad materna es un factor que se asocia significativamente con la posibilidad de daño del hijo (mortalidad) durante el primer año de vida y permite identificar y cuantificar dónde y de qué dimensión es el riesgo a que está sometido ese niño.

Nivel de instrucción materno

El nivel de instrucción materno es un factor de riesgo para el hijo en cuanto a la probabilidad de sufrir un daño (muerte, enfermedad y/o secuela). Esta fuerte asociación está sustentada por numerosos trabajos y verificado en la Argentina en el estudio mencionado precedentemente.

En Principios y Recomendaciones para un Sistema de Estadísticas Vitales, las Naciones Unidas, a través de su Oficina de Estadística, recomienda categorizar el Nivel de Instrucción Materno en siete grupos: Analfabeta, Primaria Incompleta y Completa, Secundaria Incompleta y Completa y Terciaria o Universitaria Incompleta y Completa.

El mayor riesgo corresponde a los niños hijos de madres con bajo Nivel de Instrucción y el menor riesgo a los hijos de madres con alto Nivel de Instrucción.

Pertenencia o asociación a sistemas de atención de la salud

La adhesión o asociación obligatoria o voluntaria a algún sistema de atención de la salud no indica “per se” cobertura real; sin embargo, establece mecanismos de accesibilidad a los servicios de salud.

Desde esta perspectiva, estar o no asociado a algún sistema de atención de la salud permite un corte dicotómico de la población afiliada y no afiliada en cuanto a cobertura y utilización de servicios de salud. Es también un indicador indirecto o “proxi” de condición socio-económica de la población y, por lo tanto, de caracterización de la misma según niveles de riesgo.

Peso al nacer

La alta frecuencia de neonatos de **bajo peso al nacer** (menor a 2500 gramos), se observa en países o regiones en vías de desarrollo y su alta incidencia se acompaña frecuentemente con otros indicadores de riesgo elevado como todos los considerados anteriormente. Esta definición engloba al desnutrido fetal y al neonato de pretérmino, por lo que muchas veces las estrategias a seguir son en función de la distribución porcentual de cada uno de estos dos grupos.

La mejoría en la atención de la salud puede disminuir la morbimortalidad y las secuelas de este grupo de alto riesgo, pero no su incidencia, ya que ésta es producto del efecto de múltiples variables que dependen del desarrollo social y cuya erradicación necesita medidas estructurales, capaces de producir impacto pero a largo plazo.

Edad gestacional

La edad gestacional es un parámetro de fundamental importancia al nacer, ya que a partir del mismo se toman innumerables medidas de atención y/o prevención del neonato. Está relacionada directamente con el grado de adaptación del niño a la vida extrauterina. A menor edad gestacional más difícil es adaptarse al medio ambiente: problemas de regulación térmica, de alimentación, mayor susceptibilidad a las infecciones, disturbios metabólicos, insuficiencias respiratorias, trastornos cardiocirculatorios que producen asfixias de diferente grado y otras complicaciones debidas exclusivamente al escaso tiempo de gestación.

Esta situación condiciona y hace que muchos de estos niños requieran cuidados intensivos para tratar de atenuar los efectos de la prematurez, evitar secuelas y disminuir la mortalidad que está en razón inversa al tiempo de gestación.

Si se utiliza esta variable asociada al peso al nacer, sirve para diagnosticar el estado de nutrición fetal.

El niño de pretérmino es aquél que nace antes de la 37 semana completa (cualquiera sea su peso). El nacido a término es el que nace entre la 37 y la 41 semana completa de gestación. El neonato de post-término nace en la 42 ó más semanas completas.

Deben tomarse con precaución los datos sobre edad gestacional por dos razones: el nivel de confiabilidad del dato y las limitaciones en cuanto a lo que puede brindar la atención médica para su modificación.

Número de orden de nacido vivo

El primer hijo tiene mayor riesgo que el segundo y el tercero. A partir de éste, el riesgo aumenta en forma muy importante, al punto que la gran múltipara es considerada una madre de alto riesgo. Estas son más frecuentes en países o regiones con déficits socio-económicos y culturales, en los cuales no existen programas de control de la natalidad.

Esta gran multiparidad se ve en muchas regiones, aún en madres jóvenes, por lo que muchas veces no está asociada con la edad de la madre como podría esperarse. La importancia de este factor en el área materno-infantil, justifica su análisis a nivel del país y de las diferentes jurisdicciones.

Desde los trabajos de Ruth Puffer y Carlos Serrano, publicados a principios de la década del 70 (7), se observó que el orden de nacimiento podría considerarse como un factor de riesgo que se asociaba con determinado daño en el hijo.

Situación conyugal de la madre

Los nacidos vivos se presentan también teniendo en cuenta la situación conyugal de la madre, referida a si convive en pareja (ya sea casada o en unión de hecho) o no convive en pareja.

Una información que señale la situación conyugal de la madre, categorizándola como con pareja estable o sin pareja estable, contribuye a definir el riesgo de una población materno infantil con mayor precisión que la filiación, definida como la condición de matrimonial o extramatrimonial del nacimiento.

Local de ocurrencia y persona que atendió el parto

Para evaluar la utilización de los servicios y recursos de salud, resulta útil tener en cuenta el local de ocurrencia y la persona que asistió el parto. Estos datos permiten apreciar el nivel de institucionalización del mismo en las distintas jurisdicciones. Desde el punto de vista estrictamente sanitario, son importantes porque permiten evaluar las condiciones de riesgo en que ha acaecido el parto. El parto no institucional comprende los nacidos vivos acaecidos en domicilio o en otro lugar como la calle, a bordo de un vehículo, etc. Ello de por sí define una condición de alto riesgo.

Causa de muerte

Las estadísticas de causa de muerte constituyen una de las herramientas más útiles para el conocimiento de los problemas de salud de una población y orientación de los programas.

"Desde el punto de vista de la prevención de la mortalidad, es importante cortar la cadena de acontecimientos o instituir la curación en un cierto punto. El objetivo más efectivo es prevenir que opere la causa precipitante.

"El problema de clasificar las causas de muerte, en estadísticas vitales, es relativamente simple cuando actúa una sola. Sin embargo, en muchos casos contribuyen a la muerte dos o más procesos patológicos. En tales casos ha sido la práctica tradicional seleccionar una de estas causas para ser tabulada. Para hacer uniformes la terminología y el procedimiento de selección de la causa de muerte para las tabulaciones primarias en la Sexta Conferencia Internacional para la Revisión Decenal, se acordó designar la causa que fuera a ser tabulada como la CAUSA BASICA DE DEFUNCION".(8)

La **TASA BRUTA DE MORTALIDAD** relaciona todas las muertes acaecidas en una población dada con la población total, midiendo así la disminución de la misma a causa de las muertes. Si bien es muy utilizada, ya que generalmente se dispone de los datos para su cálculo, deben adoptarse ciertos recaudos.

Dado que la mortalidad varía con la edad, la tasa bruta puede ser engañosa cuando las poblaciones que se comparan no tienen una composición similar según la edad y el sexo. Las poblaciones compuestas por una elevada proporción de personas de edad avanzada en las que la mortalidad es más alta, mostrarán naturalmente tasas brutas de mortalidad más elevadas que las de las poblaciones más jóvenes.

TASA BRUTA DE MORTALIDAD

$$\text{Tasa bruta anual de mortalidad} = \frac{\text{Nro.de defunciones acaecidas en la población de una zona geográfica dada durante un año dado}}{\text{Población total de la zona geográfica dada en mitad del mismo año}} \times 1000$$

La **TASA ESPECIFICA DE MORTALIDAD SEGUN EDAD** expresa el riesgo de morir en cada uno de los grupos de edad elegidos para el cálculo. La especificación de la edad y el sexo elimina las diferencias que podrían deberse a las variaciones en la población con respecto a estas características. Dichas tasas pueden compararse entre una zona geográfica y otra y entre un período de tiempo y otro. Sin embargo, no deben dejarse de lado otras variables importantes que influyen sobre la mortalidad en ciertas edades como la escolaridad, la ocupación, etc.

TASA ESPECIFICA DE MORTALIDAD SEGUN EDAD

$$\text{Tasa anual específica de mort. según edad} = \frac{\text{Nro.de defunciones acaecidas en un grupo de edad específica de la población de un área geográfica dada durante un año dado}}{\text{Población de ese grupo específico de edad del área geográfica dada durante el mismo año}} \times 1000$$

La **TASA ESPECIFICA DE MORTALIDAD SEGUN CAUSA** relaciona las defunciones provenientes de una causa específica con la población. Suministra un índice de la disminución de la población total por una causa determinada y es uno de los indicadores más utilizados para la evaluación de los programas de salud.

Es importante calcular esta tasa por edad y sexo, ya que las causas de muerte varían según estas características.

Dado que la causa de muerte certificada por el médico es uno de los datos que está sujeto a errores en cuanto a su declaración, cabe tomar precauciones en su uso, dependiendo su exactitud del tipo de certificación, de codificación y de los criterios de clasificación que se utilicen.

Mortalidad Materna

La mortalidad materna constituye un importante problema de investigación, tanto en lo referente a las causas como a los distintos factores que influyen en la misma: la asistencia sanitaria de la madre, el saneamiento, la nutrición y las condiciones socio-económicas generales. Las defunciones maternas pueden subdividirse en dos grupos:

- **Defunciones obstétricas directas:** son las que resultan de complicaciones obstétricas del estado de gestación (embarazo, trabajo de parto y puerperio), de intervenciones, de omisiones, de tratamiento incorrecto, o de una cadena de acontecimientos originada en cualquiera de las circunstancias mencionadas;

- **Defunciones obstétricas indirectas:** son las que resultan de una enfermedad existente desde antes del embarazo o de una enfermedad que evoluciona durante el mismo, no debidas a causas obstétricas directas pero sí agravadas por los efectos fisiológicos del embarazo.

La mortalidad materna es frecuentemente subestimada debido a deficiencias en la certificación médica de la causa de muerte en el Informe Estadístico de Defunción, tanto en países desarrollados como en vías de desarrollo.

En tal sentido, la Dirección Nacional de Maternidad e Infancia junto con la Dirección de Estadísticas de Salud, llevó a cabo un estudio que confirmó la existencia de subregistro de causas maternas con información de 1985 (9) (10). Un estudio colaborativo multicéntrico realizado por el Ministerio de Salud y Ambiente (Comisión Nacional de Programas de Investigaciones Sanitarias – CONAPRIS -) permitió corroborar la existencia de subregistro de causas maternas, con información del año 2002, y comprobó que dicho subregistro había disminuido sensiblemente en comparación con los resultados del estudio basado en información de 1985 (11).

La **TASA DE MORTALIDAD MATERNA** refleja el riesgo de morir de las mujeres durante la gestación, el parto y el puerperio.

Se utiliza como denominador el número de nacidos vivos como una aproximación al número de mujeres expuestas a morir por causas relacionadas con el embarazo, el parto y el puerperio.

Si bien la Clasificación Estadística Internacional de Enfermedades y Problemas Relacionados con la Salud -Décima Revisión (CIE-10) incorpora la categoría de **muerte materna tardía**, a los fines de las comparaciones nacionales e internacionales, éstas no se incluyen en el numerador de la tasa de mortalidad materna.

TASA DE MORTALIDAD MATERNA

$$\text{Tasa anual de mort. materna} = \frac{\text{Nro. de defunciones por causas maternas acaecidas en la población femenina de un área geográfica dada durante un año dado}}{\text{Nro. de nacidos vivos registrados en la población del área geográfica dada durante el mismo año}} \times 10000$$

Se consideran nacidos vivos registrados a los ocurridos en el año de registro y en el año inmediato anterior.

Mortalidad Infantil

La mortalidad infantil comprende la mortalidad de menores de un año. Se llama mortalidad neonatal a la ocurrida en el transcurso de los primeros 27 días de vida y la expresión mortalidad post-neonatal designa la ocurrida desde el fin del período neonatal hasta la edad de un año.

Existen un conjunto de factores que influyen y determinan el nivel de la misma: biológicos, demográficos, socio-económicos, culturales, ambientales, de atención de la salud y geográficos.

La influencia de estos factores difiere según la edad de los menores de un año. En la mortalidad neonatal prevalecen aquéllos vinculados con las condiciones congénitas como con la atención de la salud (salud de la madre, control del embarazo, atención del parto y del niño durante los primeros días de vida). En la mortalidad post-neonatal tienen mayor impacto las condiciones ambientales y socio-económicas sobre la salud del niño.

Para su análisis, es necesario tener presente la influencia de la calidad de los datos en el valor de estos indicadores, particularmente en la mortalidad neonatal. Esto obedece a que, además del posible subregistro, podrían sumarse inconvenientes por la aplicación incorrecta de las definiciones de nacido vivo y de defunción fetal.

La **TASA DE MORTALIDAD INFANTIL** relaciona las defunciones de menores de un año acaecidas durante un año y el número de nacidos vivos registrados en el transcurso del mismo año.

Es considerada como uno de los indicadores más importantes para la planificación y programación de actividades en salud y, debido a su especial utilidad, es necesario calcular e interpretar correctamente sus valores. Uno de los errores más frecuentes es el que proviene de una incorrecta aplicación de la definición del hecho y de la inscripción del mismo. Existe una tendencia a inscribir como defunciones fetales a los niños que, aún habiendo nacido vivos, mueren inmediatamente. O sea, que podría haber una subinscripción de nacidos vivos y también de las defunciones infantiles, situación que influye en el cálculo de las tasas de mortalidad infantil. Otro factor a considerar es la omisión de registro del nacimiento y la defunción.

TASA DE MORTALIDAD INFANTIL

$$\text{Tasa anual de mort. infantil} = \frac{\text{Nro. de muertes de menores de un año de edad acaecidas en la población de un área geográfica dada durante un año dado}}{\text{Nro. de nacidos vivos registrados en la población del área geográfica dada durante el mismo año}} \times 1000$$

Se consideran nacidos vivos registrados a los ocurridos en el año de registro y en el año inmediato anterior.

Mortalidad Neonatal

La mortalidad neonatal forma parte de la mortalidad infantil, y ella es proporcionalmente mayor (mortalidad dura) cuanto más baja sea la tasa de mortalidad infantil, como se ve en países desarrollados o en poblaciones con buenas condiciones socio-económicas y culturales.

La mayoría de las causas de muerte son de **origen perinatal** y ello es más frecuente cuanto más precoz sea el fallecimiento como sucede en la Mortalidad Neonatal Precoz (entre 0 y 6 días de vida) en relación con la Mortalidad Neonatal Tardía (entre 7 y 27 días de vida).

Es una tasa cuyo numerador es el número de niños fallecidos en los primeros 27 días de vida extrauterina, durante un año dado, y el denominador el número de nacidos vivos registrados, en el mismo año, y expresada por cada 1000 nacidos vivos.

TASA DE MORTALIDAD NEONATAL

$$\text{Tasa anual de mort. neonatal} = \frac{\text{Nro. de muertes de niños de menos de 28 días de edad acaecidas en la población de un área geográfica dada durante un año dado}}{\text{Nro. de nacidos vivos registrados en la población del área geográfica dada durante el mismo año}} \times 1000$$

Se consideran nacidos vivos registrados a los ocurridos en el año de registro y en el año inmediato anterior.

Mortalidad Post-Neonatal

La mortalidad post-neonatal forma parte de la mortalidad infantil, y ella es proporcionalmente mayor (mortalidad blanda) cuanto más alta sea la tasa de mortalidad infantil, como se observa en países en vías de desarrollo o en poblaciones con malas condiciones socio-económicas y culturales.

La mayoría de las causas de muerte se deben a problemas provenientes del medio ambiente y ello es más frecuente cuanto más se aleja la muerte del momento del nacimiento (infecciones, diarreas, deshidratación, trastornos respiratorios agudos, etc.).

Se debe recordar que muchos neonatos de alto riesgo (de pretérmino, bajo peso, etc.) aún sobreviviendo al período neonatal, quedan con déficit para afrontar las condiciones desfavorables del medio ambiente y fallecen durante el período post-neonatal. A su vez, es poco frecuente que los nacidos de bajo riesgo (a término, con peso adecuado, sin malformaciones, etc.) fallezcan en el período neonatal, pero no así en el período post-neonatal si las condiciones del medio son desfavorables.

De ahí la importancia de conocer el momento de la muerte que, junto a otras variables, facilita el diagnóstico de situación de una determinada provincia, región o país.

Es una tasa cuyo numerador es el número de niños fallecidos entre los 28 y los 365 días de vida extrauterina, durante un año dado, y el denominador el número de nacidos vivos registrados, en el mismo año, y expresada por cada 1000 nacidos vivos.

TASA DE MORTALIDAD POST-NEONATAL

$$\text{Tasa anual de mort. post-neon.} = \frac{\text{Nro. de muertes de niños de 28 días a menos de un año de edad acaecidas en la población de un área geográfica dada durante un año dado}}{\text{Nro. de nacidos vivos registrados en la población del área geográfica dada durante el mismo año}} \times 1000$$

Se consideran nacidos vivos registrados a los ocurridos en el año de registro y en el año inmediato anterior.

Mortalidad Infantil según criterios de reducibilidad

La clasificación de las causas de muerte según "Criterios de Reducibilidad" tiene como objeto detectar problemas, sustentar la toma de decisiones y guiar las actividades, de forma tal que faciliten la instrumentación de medidas correctivas adecuadas.

En la Argentina esta clasificación comenzó a usarse a partir de 1985. Esto permitió que los datos elaborados de esta forma pudieran ser utilizados para orientar las acciones sectoriales en el área materno infantil, en función del riesgo, guiar la normatización de las patologías prevalentes en el medio y sustentar la planificación y programación de actividades y servicios. (12)

En 1996 el agrupamiento de causas de muertes infantiles vigente fue revisado y reformulado, considerando las innovaciones tecnológicas y científicas y los cambios en las modalidades de atención ocurridos desde 1985, utilizándose en esta publicación la nueva versión (13).

Se definen diferentes causas de muerte para el período neonatal (0 a 27 días de vida) y para el período post-neonatal (28 a 365 días). Dos grandes grupos de causas integran esta clasificación: **reducibles** (que incluye las defunciones cuya frecuencia podría disminuirse, en función del conocimiento científico actual y por distintas acciones desarrolladas, fundamentalmente a través de los servicios de salud) y **difícilmente reducibles** (que incluye las defunciones que en la actualidad no son reducibles).

La asignación de códigos a los distintos agrupamientos de causas de muerte según criterios de reducibilidad, ha experimentado un ajuste en el año 2000. En efecto, en el mencionado año, y con información del año 1999, se reasignaron tres categorías de

cuatro caracteres de la CIE-10, que correspondían a "otras causas", a algunas categorías de causas reducibles.

Mortalidad Fetal

En 1950 la Organización Mundial de la Salud definió la muerte fetal como "la muerte antes de la expulsión completa de su madre de un producto de la gestación, independientemente de la duración del embarazo; ... el feto no respira o muestra algún otro signo de vida..." Asimismo, recomendó que la muerte fetal sea clasificada como precoz (<20 semanas completas de gestación desde la fecha de la última menstruación), intermedia (20 a menos de 28 semanas), tardía (28 semanas completas o más), o no clasificable.

En 1975 se revisa nuevamente la definición y se adopta la que continúa vigente hasta la actualidad.

En la Clasificación Estadística Internacional de Enfermedades y Problemas Relacionados con la Salud - Décima Revisión (CIE-10) (Volumen 1), se expresa que la Conferencia Internacional para la Décima Revisión "estuvo de acuerdo en que era aconsejable conservar las definiciones de nacido vivo y muerte fetal tal como aparecen en la Novena Revisión". También se establece que el período perinatal se inicia en la semana 22ª de gestación (cuando el peso del feto es normalmente de 500 gramos) y termina cuando se completan siete días después del nacimiento.

Con esta nueva conceptualización, queda establecido que se considerarán muertes fetales tardías o "mortinatos" aquéllas que se producen a partir de la 22ª semana de gestación.

La mortalidad fetal está altamente concentrada en el extremo inferior de la distribución de peso. Si bien la mayoría de estos casos (vivos y muertos) son partos pretérmino, el peso al nacer es el camino final crucial en la cadena causal fatal (Susser M., Marolla F.M., and Fleiss J.: Birthweight, fetal age and perinatal mortality. Am.J.Epidemiol. 96:197-204, 1972). A medida que el peso se aleja de un nivel óptimo de sobrevida, el riesgo de muerte aumenta en forma exponencial (Karn and Penrose 1951; Shah and Abbey 1971; Susser et al. 1972; Wilcox and Russell 1983 b, c). En general, el pronóstico de sobrevida como feto o neonato es peor cuanto más lento sea el crecimiento. Cuanto menor sea el peso logrado a una edad gestacional dada, mayor es la probabilidad de morir.

Desde el punto de vista obstétrico, las acciones para prevenir la mortalidad fetal están dirigidas sólo a los factores de riesgo postconcepcionales, ya que el obstetra actúa desde el momento en el que la mujer entra al sistema de cuidados prenatales. Desde la perspectiva de la salud pública y de la investigación epidemiológica, las acciones están dirigidas, además, a los factores de riesgo preconcepcionales.

Las muertes fetales son producidas por varios factores cuyos pesos relativos aún se ignoran. Sin duda éstos serán diferentes entre países desarrollados y los menos desarrollados. Estas diferencias deben medirse con el riesgo atribuible, ya que el riesgo relativo no permite evidenciarlas.

RAZON DE MORTALIDAD FETAL

$$\text{Razón de mortalidad fetal} = \frac{\text{Nro. de muertes fetales}}{\text{Nro. de nacidos vivos registrados}} \times 1000$$

Se consideran nacidos vivos registrados a los ocurridos en el año de registro y en el año inmediato anterior.

TASA DE MORTALIDAD FETAL

$$\text{Tasa de mortalidad fetal} = \frac{\text{Nro. de muertes fetales}}{\text{Nro. de nacidos totales (vivos y muertos)}} \times 1000$$

Se consideran nacidos vivos registrados a los ocurridos en el año de registro y en el año inmediato anterior.

Mortalidad perinatal

La Clasificación Estadística Internacional de Enfermedades y Problemas Relacionados con la Salud - Décima Revisión (CIE-10) estableció definitivamente que el período perinatal comienza cuando se completa la 22ª semana de gestación (cuando el peso del feto es normalmente de 500 gramos) y finaliza cuando se completan los siete días posteriores al nacimiento.

TASA DE MORTALIDAD PERINATAL

$$\text{Tasa de mortal. perinatal} = \frac{\text{Nro.de muertes fetales tardías más Nro.de defunciones de menores de siete días}}{\text{Nro.de muertes fetales tardías más Nro.de nacidos vivos registrados}} \times 1000$$

Se consideran nacidos vivos registrados a los ocurridos en el año de registro y en el año inmediato anterior.

En las sociedades con menor desarrollo socio-económico, el control prenatal tendría mayor impacto que la educación materna; la asistencia hospitalaria de los partos mejora significativamente la mortalidad neonatal, pero este efecto se atenúa debajo de los 1500 gramos.

El efecto del peso sobre la mortalidad se prolonga más allá de la etapa fetal y alcanza la etapa neonatal, período en el que continúa la vulnerabilidad y se producen muertes por infecciones varias.

Referencias Bibliográficas

1- NACIONES UNIDAS - DEPARTAMENTO DE ASUNTOS ECONOMICOS Y SOCIALES – DIVISION ESTADISTICAS: "Principios y Recomendaciones para un Sistema de Estadísticas Vitales" – Revisión 2. ST/ESA/STAT/SER.M/19/Rev.2. Nueva York, EE.UU, 2001.

2- MINISTERIO DE SALUD - DIRECCION DE ESTADISTICA E INFORMACION DE SALUD – PROGRAMA NACIONAL DE ESTADISTICAS DE SALUD: "Modelos de Formularios e Instructivos del Sistema de Estadísticas Vitales". Buenos Aires, Argentina, enero 2000.

3- MINISTERIO DE SALUD Y ACCION SOCIAL – SUBSECRETARIA DE SALUD – DIRECCION DE ESTADISTICAS DE SALUD: "Manual de Adiestramiento de Agentes de Registros Civiles". Estadísticas Vitales y de Salud. Material de Enseñanza. Serie 9, Nro. 2. Buenos Aires, Argentina, 1984.

4- ORGANIZACION PANAMERICANA DE LA SALUD - OFICINA SANITARIA PANAMERICANA - OFICINA REGIONAL DE LA ORGANIZACION MUNDIAL DE LA SALUD: "Clasificación Internacional de Enfermedades y Problemas Relacionados con la Salud" - Décima Revisión, 1992. Publicación Científica Nro.554. Organización Panamericana de la Salud. Washington, D.C., EE.UU., 1995.

5- MINISTERIO DE SALUD Y ACCION SOCIAL - SECRETARIA DE SALUD - PROGRAMA NACIONAL DE ESTADISTICAS DE SALUD: "Situación Sanitaria de los Menores de 1 año". Serie 10, Nro.5. Buenos Aires, Argentina, diciembre 1992.

6- BUTTLER N.R. Y BONHAM D.G.: "Perinatal Mortality: The First Report of the 1958. British Perinatal Mortality Survey". Edimburgo, Livingston, 1963.

7- PUFFER R., SERRANO C.: "El Peso al Nacer, la Edad Materna y el Orden de Nacimiento. Tres importantes determinantes de la Mortalidad Infantil". OPS/OMS. Publ.Cient. 724-1975; 1-46.

8- NACIONES UNIDAS - DEPARTAMENTO DE ASUNTOS ECONOMICOS Y SOCIALES – DIVISION ESTADISTICAS: "Principios y Recomendaciones para un Sistema de Estadísticas Vitales"– Revisión 2. ST/ESA/STAT/SER.M/19/Rev.2. Nueva York, EE.UU, 2001.

9- MINISTERIO DE SALUD Y ACCION SOCIAL - SECRETARIA DE SALUD - PROGRAMA NACIONAL DE ESTADISTICAS DE SALUD: "La Mortalidad Materna en la Argentina". Serie 8, Nro.4. Buenos Aires, Argentina, julio 1987.

10- MINISTERIO DE SALUD Y ACCION SOCIAL - SECRETARIA DE SALUD - PROGRAMA NACIONAL DE ESTADISTICAS DE SALUD: "Mortalidad Materna en áreas seleccionadas". Serie 8, Nro.13. Buenos Aires, Argentina, enero 1992.

11- MINISTERIO DE SALUD Y AMBIENTE – COMISION NACIONAL DE PROGRAMAS DE INVESTIGACIONES SANITARIAS - CEDES: "Para que cada muerte materna importe". Buenos Aires, Argentina, setiembre 2004.

12- MINISTERIO DE SALUD Y ACCION SOCIAL - SECRETARIA DE SALUD - PROGRAMA NACIONAL DE ESTADISTICAS DE SALUD: "Agrupamiento de Causas de Muerte de Menores de un año basado en la aplicación de Criterios de Evitabilidad, 1979 - 1980 - 1981". Boletín Nro.50. Buenos Aires,Argentina, julio 1985.

13- MINISTERIO DE SALUD Y ACCION SOCIAL - DIRECCION DE ESTADISTICAS DE SALUD - COMISION NACIONAL DE CLASIFICACION DE ENFERMEDADES - DIRECCION DE MATERNIDAD E INFANCIA: "Taller Grupo de Expertos para la revisión de la clasificación usada en la Argentina sobre Mortalidad Infantil según Criterios de Evitabilidad". Serie 3, Nro.30. Buenos Aires, Argentina, julio 1996

LISTA DE MORTALIDAD SEGUN CAUSAS SELECCIONADAS

DENOMINACION DE LOS GRUPOS DE CAUSAS DE DEFUNCION	CODIGOS CIE-10
<p>1. Enfermedades infecciosas y parasitarias Enfermedades infecciosas intestinales Tuberculosis inclusive secuelas Tétanos Septicemias Infección meningocócica Meningitis viral Sarampión Rubéola Hepatitis viral Enfermedad por virus de la inmunodeficiencia humana (VIH) Tripanosomiasis (Enfermedad de Chagas) Las demás enfermedades infecciosas y parasitarias</p> <p>2. Tumores Malignos Esófago Estómago Colon, recto y de la porción rectosigmoidea y ano Hígado y de las vías biliares intrahepáticas Vesícula biliar y otras partes de las vías biliares Páncreas Tráquea, de los bronquios y del pulmón Mama Útero Ovario Próstata Riñón y otros órganos urinarios excepto vejiga Vejiga urinaria Encéfalo y otras partes del sistema nervioso central Linfoma no Hodgkin Leucemias Tumor maligno de sitios no especificados Los demás tumores malignos Carcinoma en situ, tumores benignos y de comportamiento incierto o desconocido</p> <p>3. Diabetes mellitus 4. Deficiencias de la nutrición y anemias nutricionales 5. Trastornos metabólicos 6. Meningitis 7. Enfermedad de Alzheimer 8. Trastornos mentales y del comportamiento Síndrome de dependencia del alcohol 9. Enfermedades del sistema circulatorio Enfermedades hipertensivas</p>	<p>A00-B99 A00-A09 A15-A19; B90 Neonatal: A33; Obstétrico: A34; Otros: A35 A40-A41 A39 A87 B05 B06 B15-B19 B20-B24 B57 Todas las demás categorías A y B</p> <p>C00-D48 C00-C97 C15 C16 C18-C21 C22 C23-C24 C25 C33-C34 C50 C53-C55 C56 C61 C64-C66; C68 C67 C69-C72 C82-C85 C91-C95 C80 Todas las demás categorías C</p> <p>D00-D48 E10-E14 E40-E64; D50-D53 E70-E90 G00,G03 G30 F00-F99 F10 I00-I98 I10 -I14</p>

LISTA DE MORTALIDAD SEGUN CAUSAS SELECCIONADAS

DENOMINACION DE LOS GRUPOS DE CAUSAS DE DEFUNCION	CODIGOS CIE-10
Enfermedades isquémicas del corazón	I20-I25
Insuficiencia cardiaca	I50
Complicaciones y descripciones mal definidas de enfermedad cardiaca	I51
Las demás enfermedades del corazón	Las demás categorías I00-I52
Enfermedades cerebrovasculares	I60-I69
Ateroesclerosis	I70
Las demás enfermedades del sistema circulatorio	Todas las demás categorías I
10. Enfermedades del sistema respiratorio	J00-J99
Infecciones respiratorias agudas	J00-J22
Enfermedades crónicas de las vías respiratorias inferiores	J40-J47
Neumonitis debidas a sólidos y líquidos	J69
Insuficiencia respiratoria no clasificada en otra parte	J96
Las demás enfermedades del sistema respiratorio	Todas las demás categorías J
11. Apendicitis, hernia de la cavidad abdominal y obstrucción intestinal	K35-K46; K56
12. Enfermedades del hígado	K70-K77
Ciertas enfermedades crónicas del hígado y cirrosis	K70; K73-K74; K76
13. Enfermedades del sistema urinario	N00-N39
14. Embarazo, parto y puerperio	O00-O99
15. Ciertas afecciones originadas en el período perinatal	P00-P96
16. Malformaciones congénitas, deformidades y anomalías cromosómicas	Q00-Q99
17. Causas externas	V01-Y98
Accidentes de tráfico de vehículo de motor	V02-V04 con cuarto dígito 1 ó 9; V051; V092 y V093 V12-V15 y V20-V28 con cuarto dígito 4, 5 ó 9; V30-V38, V40-V48, V50-V58, V60-V68, V70-V78 con cuarto dígito 5, 6, 7 ó 9; V19, V29, V39, V49, V59, V69 y V79 con cuarto dígito 4, 5, 6 ó 9; V803 - V805; V811; V821; V830-V833; V840-V843 ; V850-V853; V860 - V863; V870 - V878; V892 y V899
Otros accidentes de transporte, inclusive secuelas	Las demás categorías V01-V99, Y85
Ahogamiento y sumersión accidentales	W65-W74
Accidentes no especificados	X59
Otras causas externas de traumatismos accidentales, inclusive secuelas	W00-W64, W75-X58, Y86
Suicidios, inclusive secuelas	X60-X84, Y870
Agresiones, inclusive secuelas	X85-Y09, Y871
Eventos de intención no determinada, inclusive secuelas	Y10-Y34; Y872
Complicaciones de la atención médica y quirúrgica	Y40-Y84
Las demás causas externas	Todas las demás categorías V01-Y98
18. Demás causas definidas	Resto de categorías, excepto R00-R99
MAL DEFINIDAS Y DESCONOCIDAS	R00-R99

Esta lista reemplaza a la utilizada hasta la anterior publicación y fue modificada con el objetivo de reflejar de forma más adecuada el perfil de la mortalidad de la población del país.

LISTA BASICA PARA LA TABULACION DE MORTALIDAD

DENOMINACION DE LOS GRUPOS DE CAUSAS DE DEFUNCION	CODIGOS CIE-10
COLERA	A00
DIARREA Y GASTROENTERITIS DE PRESUNTO ORIGEN INFECCIOSO	A09
OTRAS ENFERMEDADES INFECCIOSAS INTESTINALES E INTOXICACIONES ALIMENTARIAS	A01-A08, A32
TUBERCULOSIS RESPIRATORIA	A15, A16
TUBERCULOSIS, OTRAS FORMAS	A17-A19
INFECCION MENINGOCOCICA	A39
SEPTICEMIAS	A40, A41
ENFERMEDADES ESTREPTOCOCICAS	A38, A46
TETANOS NEONATAL	A33
TETANOS OBSTETRICO	A34
TETANOS	A35
DIFTERIA	A36
TOS FERINA	A37
OTRAS ENFERMEDADES BACTERIANAS	A20-A28, A30, A31, A42-A44, A48, A49
INFECCIÓN CON MODO DE TRANSMISION PREDOMINANTEMENTE SEXUAL	A50-A59, A60, A63, A64
POLIOMIELITIS AGUDA	A80
INFECCION DEL SISTEMA NERVIOSO CENTRAL POR VIRUS LENTO	A81
SARAMPION	B05
HEPATITIS VIRAL	B15-B19
ENFERMEDAD POR VIRUS DE INMUNODEFICIENCIA HUMANA	B20-B24
FIEBRES VIRALES TRANSMITIDAS POR ARTROPODOS	A90-A95
OTRAS ENFERMEDADES VIRALES	A82-A89, A96, A98, A99, B00-B04, B06-B09, B25-B27, B30, B33, B34
MALARIA	B50-B54
ENFERMEDAD DE CHAGAS	B57
OTRAS ENFERMEDADES INFECCIOSAS Y PARASITARIAS	A65-A69, A70, A71, A74, A75, A77-A79, B35-B49, B55, B56, B58-B60, B64-B83, B85-B92, B94, B99
TUMOR MALIGNO DEL LABIO, DE LA CAVIDAD BUCAL Y DE LA FARINGE	C00-C14
TUMOR MALIGNO DEL ESOFAGO	C15
TUMOR MALIGNO DEL ESTOMAGO	C16
TUMOR MALIGNO DEL COLON	C18
TUMOR MALIGNO DEL LA UNION RECTOSIGMOIDEA, RECTO, ANO Y CONDUCTO ANAL	C19-C21
TUMOR MALIGNO DEL HIGADO Y DE LAS VIAS BILIARES INTRAHEPATICAS	C22
TUMOR MALIGNO DEL PANCREAS	C25

LISTA BASICA PARA LA TABULACION DE MORTALIDAD

DENOMINACION DE LOS GRUPOS DE CAUSAS DE DEFUNCION	CODIGOS CIE-10
TUMOR MALIGNO DE LA LARINGE	C32
TUMOR MALIGNO DE LA TRAQUEA, DE LOS BRONQUIOS Y DEL PULMON	C33, C34
MELANOMA MALIGNO DE LA PIEL	C43
TUMOR MALIGNO DE LA MAMA	C50
TUMOR MALIGNO DEL CUELLO DEL UTERO	C53
TUMOR MALIGNO DEL CUERPO DEL UTERO	C54
TUMOR MALIGNO DEL UTERO, PARTE NO ESPECIFICADA	C55
TUMOR MALIGNO DEL OVARIO	C56
TUMOR MALIGNO DE LA PROSTATA	C61
TUMOR MALIGNO DEL RIÑON Y PELVIS RENAL	C64, C65
TUMOR MALIGNO DE LA VEJIGA URINARIA	C67
TUMOR MALIGNO DEL ENCEFALO Y SISTEMA NERVIOSO CENTRAL	C71, C72
ENFERMEDAD DE HODGKIN	C81
LEUCEMIA	C91-C95
OTROS TUMORES MALIGNOS DEL TEJIDO LINFATICO, ORGANOS HEMATOPOYETICOS Y TEJIDOS AFINES	C82-C85, C88, C90, C96
RESTO DE TUMORES MALIGNOS	C17, C23, C24, C26, C30, C31, C37-C41, C44-C49, C51, C52, C57, C58, C60, C62, C63, C66, C68-C70, C73-C80, C97
TUMOR BENIGNO DEL ENCEFALO Y DE OTRAS PARTES DEL SISTEMA NERVIOSO CENTRAL	D33
RESTO DE TUMORES (IN SITU, BENIGNOS, DE COMPORTAMIENTO INCIERTO O DESCONOCIDO)	D00-D07, D09-D32, D34-D48
ANEMIAS	D50-D53, D55-D62, D64
RESTO ENF. DE LA SANGRE Y ORG. HEMATOPOYETICOS Y CIERTOS TRASTORNOS MECANISMO DE INMUNIDAD	D65-D76, D80-D84, D86, D89
DIABETES MELLITUS	E10-E14
DESNUTRICION	E40-E46
RESTO DE ENFERMEDADES ENDOCRINAS, NUTRICIONALES Y METABOLICAS	E00-E07, E15, E16, E20-E32, E34, E50-E56, E58-E61, E63-E68, E70-E80, E83-E89
TRASTORNOS MENTALES Y DEL COMPORTAMIENTO DEBIDOS AL USO DE ALCOHOL	F10
RESTO DE TRASTORNOS MENTALES Y DEL COMPORTAMIENTO	F01, F03, F04-F07, F09, F11-F45, F48, F50-F55, F59-F66, F68-F73, F78-F84, F88-F95, F98, F99
MENINGITIS	G00, G03
OTRAS ENFERMEDADES INFLAMATORIAS DEL SISTEMA NERVIOSO CENTRAL	G04, G06, G08, G09
ENFERMEDAD DE ALZHEIMER	G30
RESTO DE ENFERMEDADES DEL SISTEMA NERVIOSO	G10-G12, G20, G21, G23-G25, G31, G35-G37, G40, G41, G43-G45, G47, G50-G52, G54, G56-G58, G60-G62, G64, G70-G72, G80-G83, G90-G93, G95, G96, G98

LISTA BASICA PARA LA TABULACION DE MORTALIDAD

DENOMINACION DE LOS GRUPOS DE CAUSAS DE DEFUNCION	CODIGOS CIE-10
ENFERMEDADES DEL OJO Y SUS ANEXOS	H00-H02, H04, H05, H10, H11, H15-H18, H20, H21, H25-H27, H30, H31, H33-H35, H40, H43, H44, H46, H47, H49-H55, H57
ENFERMEDADES DEL OIDO Y DE LA APOFISIS MASTOIDES	H60, H61, H65, H66, H68-H74, H80, H81, H83, H90-H93
FIEBRE REUMATICA AGUDA Y ENFERMEDADES CARDIACAS REUMATICAS CRONICAS	I00-I02, I05-I09
ENFERMEDADES HIPERTENSIVAS	I10-I13
INFARTO AGUDO DEL MIOCARDIO	I21, I22
OTRAS ENFERMEDADES ISQUEMICAS DEL CORAZON	I20, I24, I25
ENFERMEDAD CARDIOPULMONAR Y DE LA CIRCULACION PULMONAR	I26-I28
INSUFICIENCIA CARDIACA	I50
OTRAS FORMAS DE ENFERMEDADES DEL CORAZON	I30, I31, I33-I38, I40, I42, I44-I49, I51
ENFERMEDADES CEREBROVASCULARES	I60-I64, I67, I69
ENFERMEDADES DE LAS ARTERIAS, ARTERIOLAS Y VASOS CAPILARES	I70-I74, I77, I78
FLEBITIS, EMBOLIAS Y TROMBOSIS VENOSAS	I80-I82
RESTO DE ENFERMEDADES DEL SISTEMA CIRCULATORIO	I83-I89, I95, I99
INFLUENZA	J10, J11
NEUMONIA	J12-J16, J18
BRONQUITIS Y OTRAS ENFERMEDADES PULMONARES OBSTRUCTIVAS CRONICAS	J40-J42, J44
ENFISEMA	J43
ASMA	J45, J46
RESTO DE ENFERMEDADES DEL SISTEMA RESPIRATORIO	J00-J06, J20-J22, J30-J39, J47, J60-J70, J80-J82, J84-J86, J90, J92-J94, J96, J98
ULCERA PEPTICA	K25-K28
HERNIA, ILEO PARALITICO Y OBSTRUCCION INTESTINAL SIN HERNIA	K40-K46, K56
ENTERITIS Y COLITIS NO INFECCIOSAS	K50-K52
ENFERMEDAD ALCOHOLICA DEL HIGADO	K70
OTRAS ENFERMEDADES DEL HIGADO	K71-K76
RESTO ENFERMEDADES DEL SISTEMA DIGESTIVO	K00-K14, K20-K22, K29-K31, K35-K38, K55, K57-K63, K65, K66, K80-K83, K85, K86, K90, K92
ENFERMEDADES DE LA PIEL Y DEL TEJIDO SUBCUTANEO	L00-L05, L08, L10-L13, L20-L30, L40-L44, L50-L53, L55-L60, L63-L68, L70-L75, L80-L85, L87-L95, L97, L98
ARTROPATIAS	M00, M02, M05, M06, M08, M10-M13, M15-M19
RESTO DE ENFERMEDADES DEL SISTEMA MUSCULAR Y DEL TEJIDO CONJUNTIVO	M20-M25, M30-35, M40-M48, M50, M51, M53, M54, M60-M62, M65-M67, M70-M72, M75-M77, M79-M81, M83-M89, M91-M95, M99
ENFERMEDADES RENALES Y DEL URETER	N00-N07, N10-N19, N25-N28
HIPERPLASIA DE LA PROSTATA	N40
RESTO DE ENFERMEDADES DEL SISTEMA GENITOURINARIO	N20, N21, N23, N30-N32, N34-N36, N39, N41-N50, N60-N64, N70-N73, N75, N76, N80-N98

LISTA BASICA PARA LA TABULACION DE MORTALIDAD

DENOMINACION DE LOS GRUPOS DE CAUSAS DE DEFUNCION	CODIGOS CIE-10
ABORTO	O00-O07
CAUSAS OBSTETRICAS DIRECTAS	O10-O16, O20-O26, O28-O36, O40-O48, O60-O75, O85-O92, O95
CAUSAS POST-OBSTETRICAS	O96, O97
CAUSAS OBSTETRICAS INDIRECTAS	O98, O99
TRASTORNOS RELACIONADOS CON GESTACION CORTA Y BAJO PESO AL NACER	P05, P07
TRASTORNOS RESPIRATORIOS Y CARDIOVASCULARES	P20-P29
RESTO CIERTAS AFECCIONES ORIGINADAS EN EL PERIODO PERINATAL	P00-P04, P08, P10-P15, P35-P39, P50-P61, P70-P72, P74, P76-P78, P80, P81, P83, P90-P94, P96
HIDROCEFALIA CONGENITA Y ESPINA BIFIDA	Q03, Q05
MALFORMACIONES CONGENITAS DEL SISTEMA CIRCULATORIO	Q20-Q28
RESTO MALFORMACIONES CONGENITAS, DEFORMACIONES Y ANOMALIAS CROMOSOMICAS	Q00-Q02, Q04, Q06, Q07, Q10-Q18, Q30-Q45, Q50-Q56, Q60-Q87, Q89-Q93, Q95-Q99
SINDROME DE LA MUERTE SUBITA INFANTIL	R95
OTROS SINTOMAS, SIGNOS Y HALLAZGOS ANORMALES CLINICOS Y DE LABORATORIO, NO CLASIFICADOS EN OTRA PARTE	R00-R07, R09-R23, R25-R27, R29-R36, R39-R64, R68, R70-R94, R96, R98, R99
ACCIDENTES DE TRANSPORTE	V01-V06, V09, V10-V89, V91, V93-V99
AHOGAMIENTO ACCIDENTAL	V90, V92, W65-W70, W73, W74
CAIDAS ACCIDENTALES	W00-W19
ACCIDENTES POR EXPLOSIONES, EXPOSICION A CORRIENTE ELECTRICA, HUMO, FUEGO Y LLAMAS	W35-W40, W85-W87, X00-X06, X08-X19
ENVENENAMIENTO ACCIDENTAL	X40-X49
OTROS ACCIDENTES	W20-W34, W41-W45, W49-W60, W64, W75-W81, W83, W84, W88-W94, W99, X20-X39, X50-X59
SUICIDIO	X60-X84
AGRESIONES	X85-X99, Y00-Y09
EVENTOS DE INTENCION NO DETERMINADA	Y10-Y34
INTERVENCION LEGAL Y OPERACIONES DE GUERRA	Y35, Y36
COMPLICACIONES DE LA ATENCION MEDICA Y QUIRURGICA	Y40-Y66, Y69-Y84
SECUELAS DE CAUSAS EXTERNAS	Y85-Y89

LISTA DE CAUSAS SELECCIONADAS PARA MORTALIDAD PERINATAL

CAUSAS DE DEFUNCION	CODIGOS CIE 10
Feto y recién nacido afectado por factores maternos y por complicaciones del embarazo, del trabajo de parto y del parto	P00-P04
* Feto afectado condiciones maternas no necesariamente relacionadas con el embarazo presente	P00
* Feto afectado por complicaciones maternas del embarazo	P01
* Feto afectado por complicaciones placenta, cordón umbilical y membranas	P02
* Feto afectado por otras complicaciones del trabajo de parto y del parto	P03
* Feto afectado por influencias nocivas transmitidas a través de placenta	P04
Trastornos relacionados con la duración de la gestación y del crecimiento fetal	P05-P08
* Retardo del crecimiento fetal y desnutrición fetal	P05
* Trastornos relacionados con el embarazo prolongado y con sobrepeso al nacer	P08
Traumatismo del nacimiento	P10-P15
Hipoxia intrauterina	P20
Dificultad respiratoria del recién nacido	P22
Neumonía congénita	P23
Otras afecciones respiratorias del recién nacido	P24-P28
Sepsis bacteriana del recién nacido	P36
Onfalitis del recién nacido con o sin hemorragia leve	P38
Trastornos hemorrágicos y hematológicos del feto	P50-P61
Muerte fetal de causa no especificada	P95
Resto de afecciones perinatales	P29, P35, P37, P39, P70-P94, P96
Anencefalia y malformaciones congénitas similares	Q00
Hidrocefalo congénito y espina bífida	Q03, Q05
Otras malformaciones congénitas del sistema nervioso	Q01, Q02, Q04, Q06-Q07
Malformaciones congénitas del corazón	Q20-Q24
Síndrome de Down y otras anomalías cromosómicas	Q90-Q99
Otras malformaciones congénitas	Q10-Q18, Q25-Q28, Q30-Q89
Todas las demás causas	

LISTA DE TABULACION PARA LA MORTALIDAD INFANTIL Y DEL NIÑO

GRUPOS DE CAUSAS DE DEFUNCION	CODIGOS CIE-10
1. Ciertas enfermedades infecciosas y parasitarias	A00-B99
Diarrea y gastroenteritis de presunto origen infeccioso	A09
Otras enfermedades infecciosas intestinales	A00-A08
Tuberculosis	A15-A19
Tétanos	Neonatal: A33; Otros: A35
Difteria	A36
Tos ferina	A37
Infección meningocócica	A39
Septicemia	A40-A41
Poliomielitis aguda	A80
Sarampión	B05
Enfermedad por virus de la inmunodeficiencia humana (VIH)	B20-B24
Otras enfermedades virales	A81-B04; B06-B19; B25-B34
Paludismo (malaria)	B50-B54
Resto de ciertas enfermedades infecciosas y parasitarias	Demás categorías A y B
2. Tumores (neoplasias)	C00-D48
Leucemia	C91-C95
Resto de tumores malignos	C00-C90; C96-C97
Resto de tumores	D00-D48
3. Enfermedades de la sangre y de los órganos hematopoyéticos	D50-D89
Anemias	D50-D64
Resto de enfermedades de la sangre y los órganos hematopoyéticos	D65-D89
4. Enfermedades endocrinas, nutricionales y metabólicas	E00-E88
Desnutrición y otras deficiencias nutricionales	E40-E64
Resto de enfermedades endocrinas, nutricionales y metabólicas	Demás categorías E
5. Enfermedades del sistema nervioso	G00-G98
Meningitis	G00, G03
Resto de enfermedades del sistema nervioso	G04-G98
6. Enfermedades del oído y de la apófisis mastoides	H60-H93
7. Enfermedades del sistema circulatorio	I00-I99
8. Enfermedades del sistema respiratorio	J00-J98
Gripe A	J09
Neumonía	J12-J18
Otras infecciones respiratorias agudas	J00-J08; J10-J11; J20-J22
Resto de enfermedades del sistema respiratorio	J30-J98
9. Enfermedades del sistema digestivo	K00-K92

LISTA DE TABULACION PARA LA MORTALIDAD INFANTIL Y DEL NIÑO

GRUPOS DE CAUSAS DE DEFUNCION	CODIGOS CIE-10
10. Enfermedades del sistema genitourinario	N00-N98
11. Ciertas afecciones originadas en el período perinatal	P00-P96
Feto y recién nacido afectado por factores maternos y complicaciones del embarazo, del trabajo de parto y parto	P00-P04
Trastornos relacionados con la duración de la gestación y el crecimiento fetal	P05-P08
Traumatismo del nacimiento	P10-P15
Hipoxia intrauterina y asfixia del nacimiento	P20-P21
Dificultad respiratoria del recién nacido	P22
Neumonía congénita	P23
Otras afecciones respiratorias del recién nacido	P24-P28
Sepsis bacteriana del recién nacido	P36
Onfalitis del recién nacido con o sin hemorragia leve	P38
Trastornos hemorrágicos y hematológicos del feto y del recién nacido	P50-P61
Resto de afecciones perinatales	Demás categorías P
12. Malformaciones congénitas, deformidades y anomalías cromosómicas	Q00-Q99
Hidrocefalo congénito y espina bífida	Q03; Q05
Otras malformaciones congénitas del sistema nervioso	Q00-Q02; Q04; Q06-Q07
Malformaciones congénitas del corazón	Q20-Q24
Otras malformaciones congénitas del sistema circulatorio	Q25-Q28
Síndrome de Down y otras anomalías cromosómicas	Q90-Q99
Otras malformaciones congénitas	Demás categorías Q
13. Síntomas, signos y hallazgos anormales clínicos y de laboratorio no clasificados en otra parte	R00-R99
Síndrome de muerte súbita infantil	R95
Otros síntomas, signos y hallazgos anormales clínicos y de laboratorio no clasificados en otra parte	Demás categorías R
14. Todas las demás enfermedades	F01-F99; H00-H59; L00-L98; M00-M99
15. Causas externas de morbilidad y de mortalidad	V01-Y89
Accidentes de transporte	V01-V99
Ahogamiento y sumersión accidentales	W65-W74
Otros accidentes que obstruyen la respiración	W75-W84
Exposición al humo, fuego y llamas	X00-X09
Envenenamiento accidental por, y exposición a sustancias nocivas	X40-X49
Agresiones	X85-Y09
Todas las demás causas externas	Demás categorías W; X; Y

LISTA DE TABULACION PARA LA MORTALIDAD POR CAUSAS VIOLENTAS

TIPO DE MECANISMO	INTENCIONALIDAD				
	NO INTENCIONAL	SUICIDIO	AGRESION	INDETERMINADA	INTERVENC. LEGAL
CORTE O PERFORACION	W25-W29; W45	X78	X99	Y28	Y354
AHOGAMIENTO Y SUMERSION	W65-W74	X71	X92	Y21	—
CAIDA	W00-W19	X80	Y01	Y30	—
FUEGO (Llama, objeto o sustancia)	X00-X19	X76-X77	X97-X98	Y26-Y27	Y363
ARMA DE FUEGO	W32-W34	X72-X74	X93-X95	Y22-Y24	Y350
MAQUINARIA	W24; W30-W31	—	—	—	—
VEHICULO DE TRANSPORTE TERRESTRE	V01-V89	X82	Y03	Y32	—
OTRO VEHICULO DE TRANSPORTE	V90-V99	—	—	—	Y361
FACTORES NATURALES O AMBIENTALES	W53-W64; W92-W99; W42; W43; X20-X39; X51-X57				
ESFUERZO EXCESIVO	X50	—	—	—	—
ENVENENAMIENTO	X40-X49	X60-X69	X85-X90	Y10-Y19	Y352
GOLPE POR O CONTRA	W20-W22; W50-W52	X79	Y00, Y04	Y29	Y353
AHORCAMIENTO O SOFOCACION	W75-W84	X70	X91	Y20	—
OTROS MEDIOS ESPECIFICADOS	W23; W35-W41; W44; W49; W85-W91; Y85; X58; Y86	X75; X81; X83; Y870	X96; Y02; Y05-Y08; Y871	Y25; Y31; Y33; Y872	Y35 [1,5, 6]; Y36 [0,2,4-8]; Y890; Y891
NO ESPECIFICADOS	X59	X84	Y09	Y34; Y899	Y357; Y369
NO CLASIFICABLES					
* COMPLICACIONES DE LA ATENCION MEDICA Y QUIRURGICA					
Y40-Y59; Y880					
Y60-Y84; Y88 [1;3]					

NOTA

Téngase presente que, a diferencia de otras listas de tabulación presentadas en esta publicación, las defunciones debidas a las causas V90 y V92 se incluyen entre las causadas por otros vehículos de transporte no terrestre. Asimismo, a los eventos de intención no determinada se agrega la categoría Y899 (secuela de causa externa no especificada) y a los efectos adversos la categoría Y88 (secuelas de atención médico y quirúrgica como causa externa).

Lista presentada en la Reunión sobre "Familias de Clasificaciones Internacionales" de la Organización Mundial de la Salud. Reykjavik, Islandia, octubre de 2004.

Para utilizar la misma denominación presentada en otras listas de esta publicación, se ha reemplado el término Homicidio por el de Agresión